

Statistischer Bericht



Korrekturausgabe

Deutscher Bundestag
Strukturdaten nach Bundestagswahlkreisen
2017

Wahlkreis 164 - Erzgebirgskreis I

B VII 1-3 – 4j/17

Zeichenerklärung

- Nichts vorhanden (genau Null)
- 0 weniger als die Hälfte von 1 in der letzten besetzten Stelle, jedoch mehr als nichts
- ... Angabe fällt später an
- / Zahlenwert nicht sicher genug
- . Zahlenwert unbekannt oder geheim zu halten
- x Tabellenfach gesperrt, weil Aussage nicht sinnvoll
- () Aussagewert ist eingeschränkt
- p vorläufige Zahl
- r berichtigte Zahl
- s geschätzte Zahl
- n Zahlenwert am aktuellen Rand vorliegend



Herausgeber, Redaktion, Gestaltung, Satz
Statistisches Landesamt des Freistaates Sachsen
Macherstraße 63, 01917 Kamenz
Telefon +49 3578 33-1913
Telefax +49 3578 33-1921
E-Mail info@statistik.sachsen.de

Druck
Diese Veröffentlichung steht ausschließlich in elektronischer Form bereit.

Redaktionsschluss
Juli 2017

Bezug
Download im Internet kostenfrei unter
www.statistik.sachsen.de

Erscheinungsfolge
vierjährlich

Statistisches Landesamt des Freistaates Sachsen, Kamenz 2017
Vervielfältigung und Verbreitung, auch auszugsweise, mit Quellenangabe gestattet.
ISSN 2195-304X

Statistischer Bericht B VII 1-3 - 4j/17
Deutscher Bundestag
Strukturdaten nach Bundestagswahlkreisen
2017

Wahlkreis 164 - Erzgebirgskreis I

[Titel](#)

[Impressum](#)

Inhalt

[Erläuterungen](#)

Tabelle

[Strukturdaten für den Wahlkreis 164 - Erzgebirgskreis I](#)

Abbildungen

1. [Bevölkerung am 31.12.2015 und am 31.12.2030 im Wahlkreis 164 - Erzgebirgskreis I nach Alter und Geschlecht](#)
2. [Stationäre Pflege im Wahlkreis 164 - Erzgebirgskreis I am 15. Dezember](#)
3. [Öffentlicher Haushalt des Wahlkreises 164 - Erzgebirgskreis I](#)
4. [Arbeitsmarktsituation im Wahlkreis 164 - Erzgebirgskreis I](#)
5. [Anzahl der Betriebe im Wahlkreis 164 - Erzgebirgskreis I](#)

[Inhalt](#)

Erläuterungen

Die Erläuterungen sind in der zugehörigen PDF zu diesem Bericht hinterlegt.
Über den folgenden Link gelangen Sie zu den Vorbemerkungen für den
Strukturdatenbericht.

https://www.statistik.sachsen.de/wahlen/bw/bw2017/Merkmale_Strukturdaten.pdf

Merkmal	Einheit	2009	2013	Aktuell verfügbares Jahr	
				2015	2016
Gebiet am 31. Dezember					
Gemeinden ¹⁾	Anzahl	55	50	48	47
Fläche am 31. Dezember	km ²	1 562	1 562	1 561	1 561
darunter					
Siedlungs-/Verkehrsfläche	%	10,6	10,8	11,2	...
Landwirtschaftsfläche	%	37,6	37,4	37,3	...
Bundestagswahl					
Wahlbeteiligung	%	64,5	69,6	x	x
Von den gültigen Zweitstimmen entfielen auf ...					
CDU	%	38,5	46,0	x	x
DIE LINKE	%	25,2	19,4	x	x
SPD	%	12,0	12,7	x	x
AfD	%	x	7,6	x	x
GRÜNE	%	3,8	2,5	x	x
NPD	%	5,0	4,0	x	x
FDP	%	14,1	3,7	x	x
Bevölkerung am 31. Dezember					
Bevölkerung insgesamt	Anzahl	287 387	270 532	267 471	...
Bevölkerungszu- bzw. -abnahme	%	-1,3	-1,2	-0,7	...
Bevölkerungsdichte	Einwohner je km ²	184	173	171	...
Lebendgeborene	Anzahl	2 238	2 063	2 044	...
Gestorbene	Anzahl	3 785	4 054	3 970	...
Geburtensaldo	je 1 000 Einwohner	-5,3	-7,3	-7,2	...
Zuzüge	Anzahl	4 272	5 379	9 614	...
Fortzüge	Anzahl	6 665	6 745	9 582	...
Wanderungssaldo	je 1 000 Einwohner	-8,3	-5,0	0,1	...
Frauenanteil	%	51,1	51,2	50,9	...
Ausländeranteil	%	1,1	1,1	2,2	...
Anteil der unter 18-Jährigen	%	13,2	14,4	14,9	...
Anteil der über 65-Jährigen	%	24,8	25,3	26,8	...
Durchschnittsalter	Jahre	46,7	48,0	48,3	...
Gesundheit und Pflege					
Krankenhausbettendichte	je 1 000 Einwohner	6,5	6,6	6,6	...
Pflegebedürftige am 15. Dezember in					
ambulanter Pflege	Anzahl	3 144	3 664	4 094	x
stationärer Pflege	Anzahl	3 086	3 329	3 640	x
Pflegequote am 15. Dezember	%	2,2	2,6	2,9	x
Pflegeheimplätze am 15. Dezember je 1 000 Einwohner	Anzahl	10,6	12,4	13,8	x
Personal am 15. Dezember je 100 Pflegebedürftige in					
ambulanter Pflege	Anzahl	46,1	49,8	46,8	x
stationärer Pflege	Anzahl	73,3	78,0	82,1	x
Wohnen²⁾					
Baufertigstellungen neuer Wohngebäude	Anzahl	102	145	168	...
Bestand an					
Wohngebäuden	Anzahl	60 894	61 017	61 338	...
Wohnungen in den Wohngebäuden	Anzahl	155 383	144 719	144 949	...
Durchschnittliche Wohnfläche je Wohnung	m ²	69,2	74,4	74,7	...
Eigentümerquote ³⁾	%	x	42,4	x	x
Leerstandsquote ³⁾	%	x	9,4	x	x

Merkmal	Einheit	2009	2013	Aktuell verfügbares Jahr	
				2015	2016
Bildung					
Besuchsquote in Kindertages- einrichtungen am 1. März					
im Alter von unter 3 Jahren	%	30,8	37,9	n	40,9
im Alter von 3 bis unter 6 Jahren	%	93,6	94,2	n	92,7
Anteil der Absolventen/Abgänger von allgemein- bildenden Schulen am Ende des Schuljahres					
ohne Hauptschulabschluss	%	6,4	9,1	n	8,1
mit Hauptschulabschluss	%	6,8	8,7	n	7,7
mit Realschulabschluss	%	53,4	59,6	n	58,6
mit allgemeiner Hochschulreife	%	33,4	22,6	n	25,6
Wirtschaft					
Betriebe ⁴⁾	Anzahl	13 075	12 798	12 170	...
Gesamtumsatz ⁵⁾ je tätiger Person im					
Bergbau und Verarbeitenden Gewerbe	€	107 105	131 044	n	141 525
Bauhauptgewerbe	€	105 088	100 731	n	112 026
Ausbaugewerbe	€	79 542	95 617	n	94 203
Gewerbeanmeldungen	Anzahl	2 043	1 453	n	1 315
Gewerbeabmeldungen	Anzahl	2 088	1 739	n	1 748
Unternehmensinsolvenzen	Anzahl	103	64	n	37
Bruttowertschöpfung je Erwerbstätigen ⁷⁾	€	36 029	41 202	42 096 ⁶⁾	...
Erwerbstätigkeit und Arbeitsmarkt					
Arbeitsplatzdichte	Anzahl	460,4	509,7	537,8	...
Beschäftigtenquote	%	54,8	60,2	62,7	...
Anteil der Erwerbstätigen in					
Land-/Forstwirtschaft, Fischerei	%	/	/	/	...
Produzierendem Gewerbe	%	39,5	37,3	36,4	...
Handel, Gastgewerbe, Verkehr	%	16,4	24,4	21,7	...
sonstigen Dienstleistungsbereichen	%	42,2	36,7	39,9	...
Arbeitslosenquote ⁷⁾	%	13,2	8,9	n	6,3
Anteil Langzeitarbeitslose an allen Arbeitslosen	%	31,8	32,7	n	39,3
Finanzen und Soziales					
Mittleres monatliches Nettoeinkommen (Median)	€	934	1 051	1 110	...
Mindestsicherungsquote	je 100 Einwohner	11,4	9,4	8,5	...
Grundsicherungsquote im Alter ab der Regelaltersgrenze ⁸⁾	je 100 Einwohner	0,5	0,6	0,6	...
Gemeindliche Steuereinnahmekraft	1 000 €	119 565	133 393	154 678	...
Schuldenstand der Kernhaushalte der Gemeinden am 31. Dezember					
Insgesamt	1 000 €	170 920	140 654	118 722	...
je Einwohner ⁹⁾	€	591	517	443	...
Beschäftigte in Kernhaushalten der Gemeinden am 30. Juni	Anzahl	2 953	2 813	2 786	...
Tourismus					
Angebote Gästebetten im Juli des Jahres	Anzahl	12 078	11 973	n	11 924
Durchschnittliche Bettenauslastung	%	36,6	37,4	n	38,8
Durchschnittliche Aufenthaltsdauer	Tage	3,2	3,1	n	3,1

1) Anzahl der Gemeinden für 2016 am 01.01.2017.

2) Alle Angaben beziehen sich auf Wohngebäude ohne Wohnheime.

3) Datenquelle: Zensus 2011, Stichtag 09.05.2011.

4) Datenquelle: Unternehmensregister ohne Land- und Forstwirtschaft, Fischerei, Öffentliche Verwaltung, Private Haushalte und Exterritoriale Organisationen.

5) In Betrieben mit 20 und mehr tätigen Personen.

6) Wert bezieht sich auf das Berichtsjahr 2014.

7) Wert wurde auf Landkreisebene ermittelt (Erzgebirgskreis), der nicht zu 100 Prozent deckungsgleich mit dem Wahlkreis ist.

8) Nur Empfänger von Grundsicherungsleistungen mit sächsischem Träger ab Erreichen der Regelaltersgrenze zum Renteneintritt nach § 41 Abs. 2 SGB XII.

9) Bezogen auf den Einwohnerstand am 30. Juni des Berichtsjahres.

Abb. 1 Bevölkerung am 31.12.2015 und am 31.12.2030 im Wahlkreis 164 - Erzgebirgskreis I nach Alter und Geschlecht

[Inhalt](#)

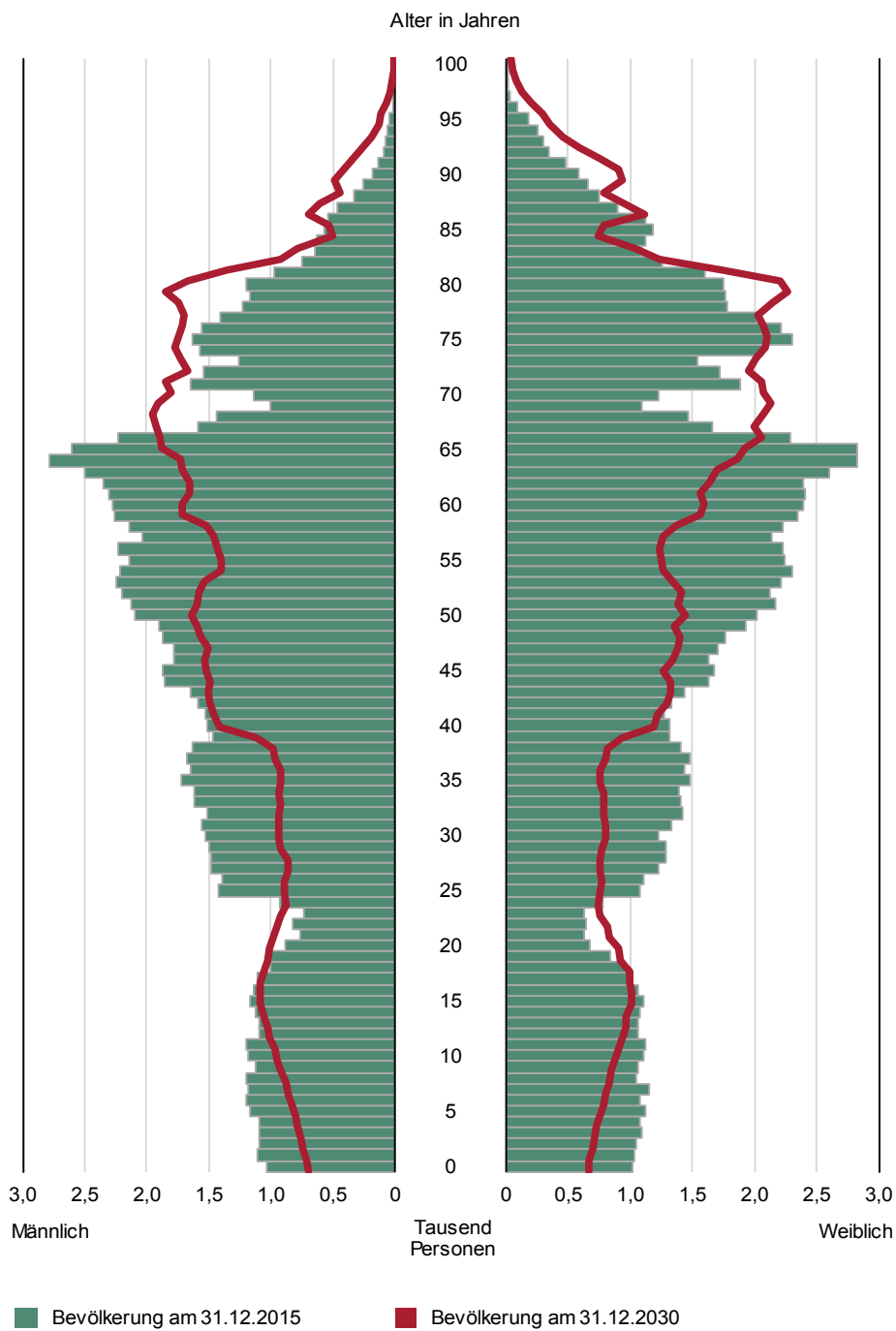

Datenquellen: 2015 - Bevölkerungsfortschreibung auf Basis der Zensusdaten vom 09.05.2011.
2030 - 6. Regionalisierte Bevölkerungsvorausberechnung bis 2030, Variante 2.

Abb. 2 Stationäre Pflege im Wahlkreis 164 - Erzgebirgskreis I am 15. Dezember

Tausend Personen

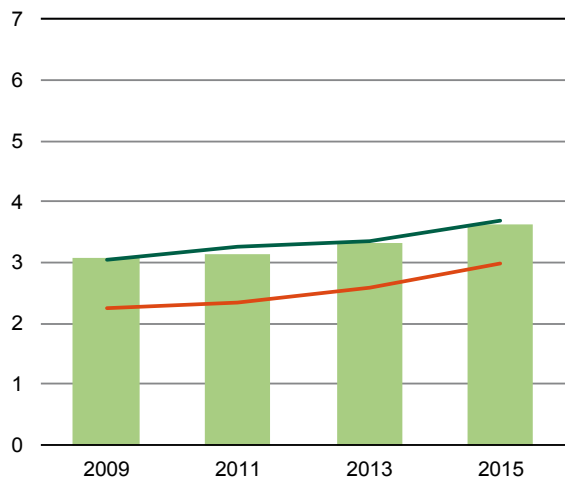

Anteil der Bevölkerung im Alter von 65 Jahren und älter am 31. Dezember

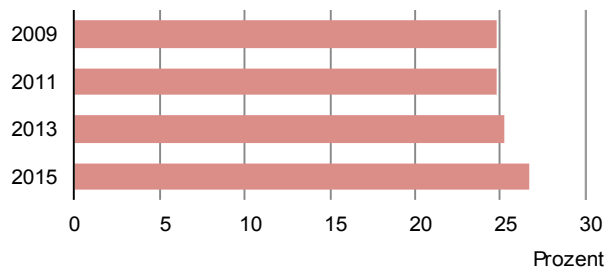

Datenquellen: Stationäre Pflege: Pflegestatistik.

Bevölkerung 65 Jahre und älter: Bevölkerungsfortschreibung auf Basis der Registerdaten vom 03.10.1990 (für 2009) sowie auf Basis der Zensusdaten vom 09.05.2011 (ab 2011).

Schuldenstand der Kernhaushalte der Gemeinden am 31. Dezember je Einwohner¹⁾

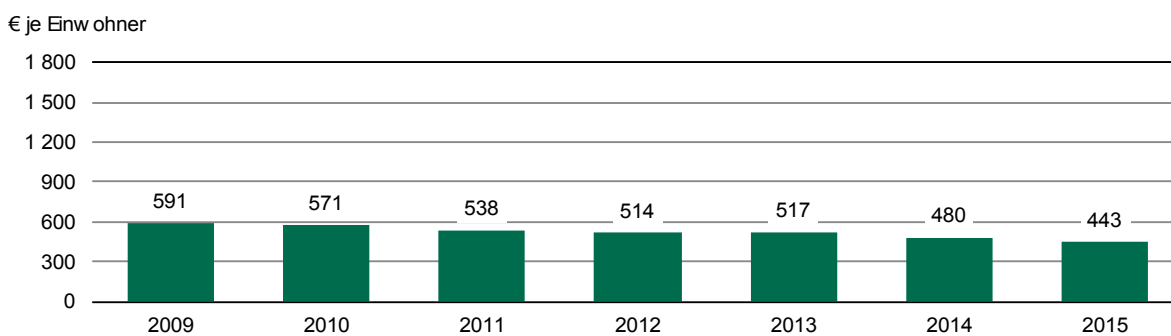

Beschäftigte in Kernhaushalten der Gemeinden am 30. Juni

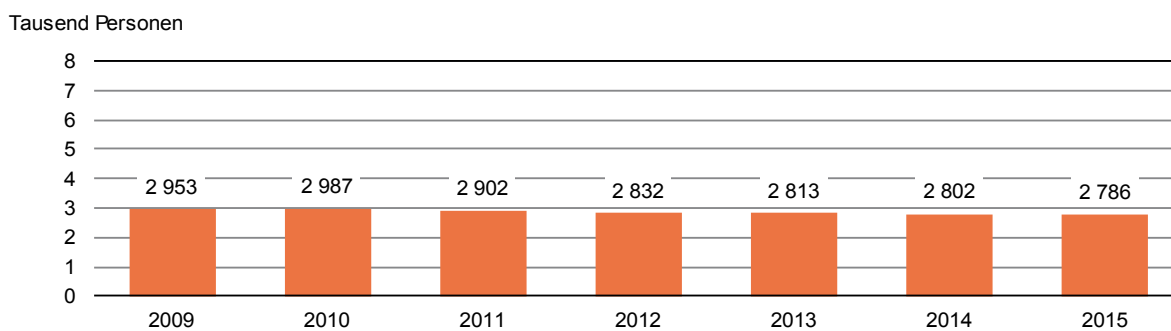

Datenquellen: Schuldenstand der Kernhaushalte der Gemeinden: Statistik über die Schulden der Kernhaushalte der Gemeinden/ Gemeindeverbände 2009 bis 2015.

Beschäftigte in Kernhaushalten der Gemeinden: Personalstandstatistik des öffentlichen Dienstes 2009 bis 2015.

1) Bezogen auf den Einwohnerstand am 30. Juni des Berichtsjahres.

Abb. 4 Arbeitsmarktsituation im Wahlkreis 164 - Erzgebirgskreis I

[Inhalt](#)

Sozialversicherungspflichtig Beschäftigte am 30. Juni

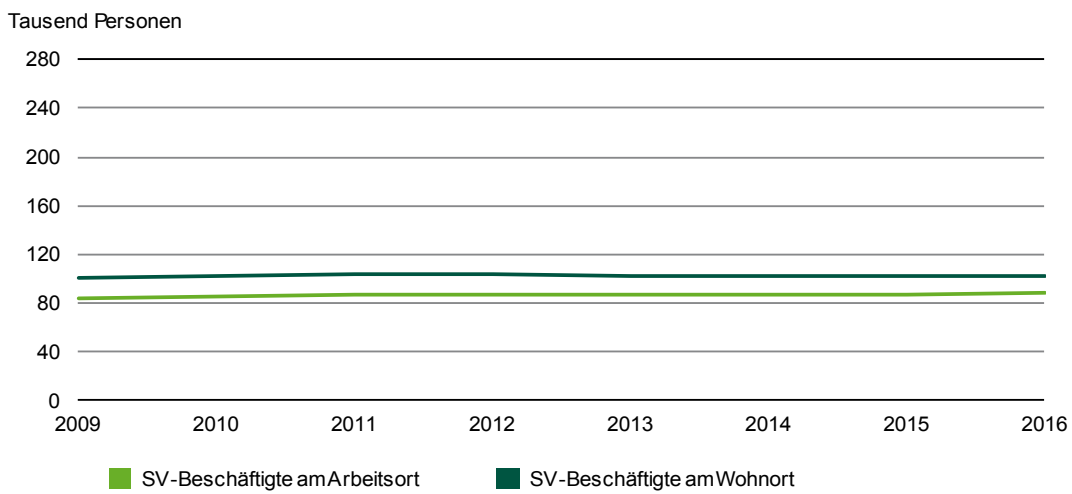

Arbeitslose im Jahresdurchschnitt

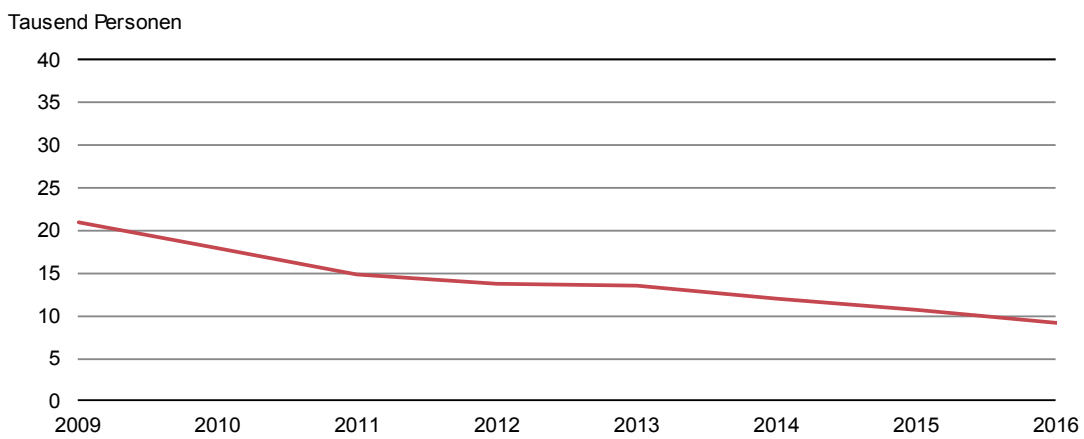

Pendler am 30. Juni

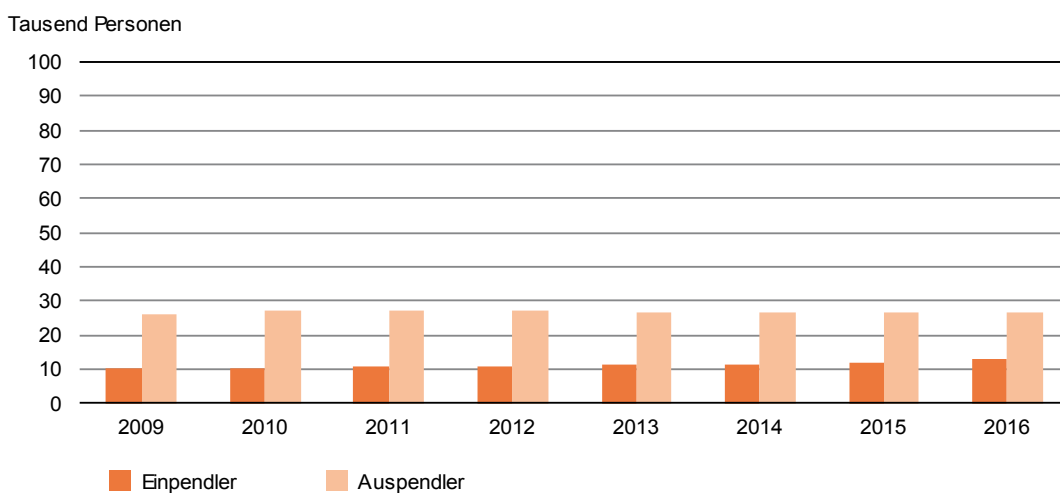

Datenquellen: Sozialversicherungspflichtig Beschäftigte und Pendler: Beschäftigungsstatistik der Bundesagentur für Arbeit.
Arbeitslose: Arbeitsmarktstatistik der Bundesagentur für Arbeit.

Abb. 5 Anzahl der Betriebe im Wahlkreis 164 - Erzgebirgskreis I

Anzahl Betriebe

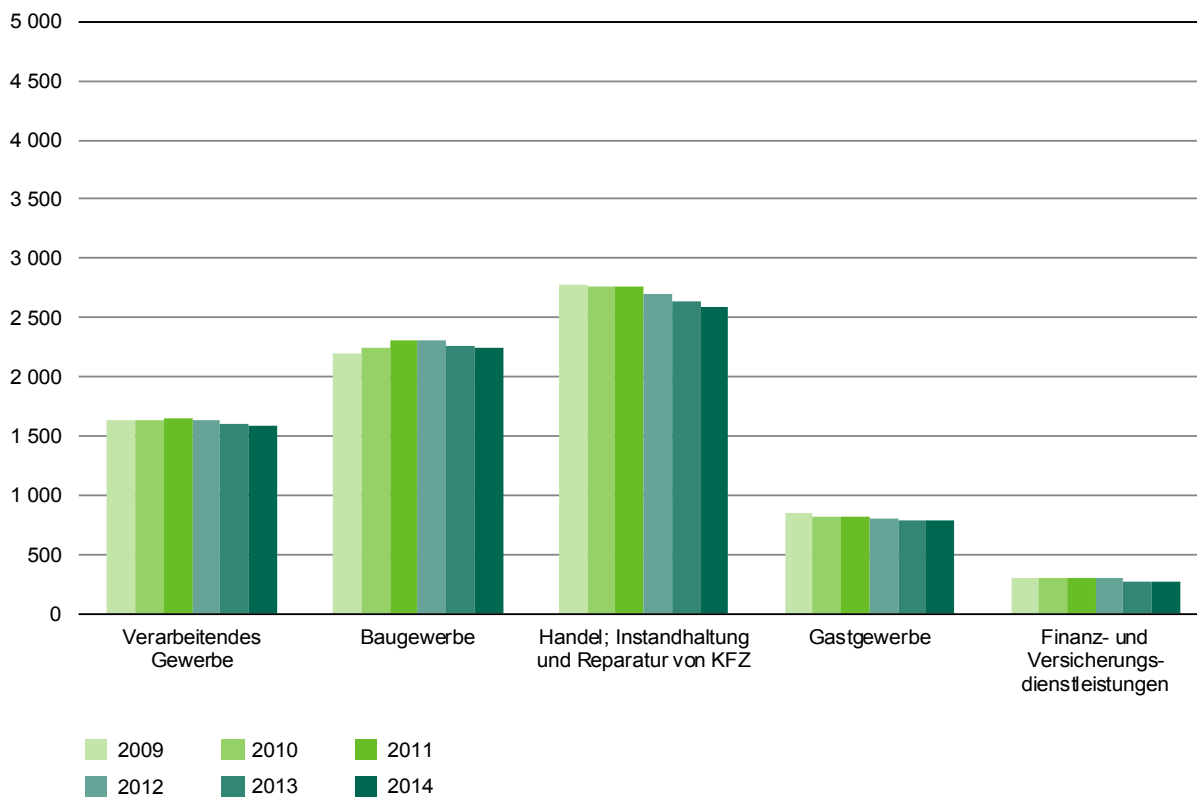

Datenquelle: Unternehmensregister.