



# Statistischer Bericht



## Personal im öffentlichen Dienst des Freistaates Sachsen

30. Juni 2016

L III 2 – j/16

# Zeichenerklärung

- Nichts vorhanden (genau Null)
- 0 weniger als die Hälfte von 1 in der letzten besetzten Stelle, jedoch mehr als nichts
- ... Angabe fällt später an
- / Zahlenwert nicht sicher genug
- . Zahlenwert unbekannt oder geheim zu halten
- x Tabellenfach gesperrt, weil Aussage nicht sinnvoll
- () Aussagewert ist eingeschränkt
- p vorläufige Zahl
- r berichtigte Zahl
- s geschätzte Zahl

## Inhalt

	<b>Seite</b>
Vorbemerkungen	3
Erläuterungen	4
Übersicht der Ebenen und Beschäftigungsbereiche in der Personalstandstatistik	7
<b>Abbildungen</b>	
Abb. 1 Beschäftigte im öffentlichen Dienst des Freistaates Sachsen am 30. Juni 2002 bis 2016 nach Art des Beschäftigungsverhältnisses und Geschlecht	8
Abb. 2 Beschäftigte im öffentlichen Dienst des Freistaates Sachsen am 30. Juni 2016 nach Ebenen und Beschäftigungsbereichen	8
Abb. 3 Entwicklung der Zahl der Beschäftigten im öffentlichen Dienst des Freistaates Sachsen seit 30. Juni 2002 bis 2016 nach ausgewählten Beschäftigungsbereichen und Geschlecht	9
Abb. 4 Beschäftigte im öffentlichen Dienst des Freistaates Sachsen am 30. Juni 2016 nach Art, Geschlecht und Umfang des Beschäftigungsverhältnisses	10
Abb. 5 Beamte und Richter im öffentlichen Dienst des Freistaates Sachsen am 30. Juni 2016 nach Geschlecht und zusammengefassten Besoldungsgruppen	10
Abb. 6 Arbeitnehmer im öffentlichen Dienst des Freistaates Sachsen am 30. Juni 2016 nach Geschlecht und zusammengefassten Entgeltgruppen	10
Abb. 7 Altersaufbau der Beschäftigten im öffentlichen Dienst des Freistaates Sachsen am 30. Juni 2016 nach Geschlecht und Art des Beschäftigungsverhältnisses	11
Abb. 8 Beschäftigte des öffentlichen Dienstes im Landesbereich des Freistaates Sachsen am 30. Juni 2016 nach Aufgabenbereichen (Hauptfunktionen)	12
Abb. 9 Beschäftigte des öffentlichen Dienstes im kommunalen Bereich des Freistaates Sachsen am 30. Juni 2016 nach Aufgabenbereichen (Produktbereichen)	12
<b>Tabellen</b>	
1. Beschäftigte im öffentlichen Dienst am 30. Juni 2002 bis 2016 nach Ebenen und Art des Beschäftigungsverhältnisses (einschließlich Bundesbereich)	13
2. Beschäftigte im öffentlichen Dienst am 30. Juni 2016 nach Beschäftigungsbereichen, Geschlecht, Art und Dauer des Beschäftigungsverhältnisses	14
3. Vollzeitbeschäftigte im öffentlichen Dienst am 30. Juni 2016 nach Beschäftigungsbereichen, Geschlecht, Art und Dauer des Beschäftigungsverhältnisses	15
4. Teilzeitbeschäftigte im öffentlichen Dienst am 30. Juni 2016 nach Beschäftigungsbereichen, Geschlecht, Art und Dauer des Beschäftigungsverhältnisses	16
5. Beschäftigte in Altersteilzeit im öffentlichen Dienst am 30. Juni 2016 nach Beschäftigungsbereichen, Geschlecht und Art des Beschäftigungsverhältnisses	17
6. Beschäftigte im öffentlichen Dienst am 30. Juni 2016 nach Beschäftigungsbereichen, Geschlecht und Altersgruppen	18
7. Beschäftigte im öffentlichen Dienst am 30. Juni 2016 nach Einstufungen, Ebenen und Art des Beschäftigungsverhältnisses	20
8. Durchschnittsalter der Beschäftigten im öffentlichen Dienst am 30. Juni 2016 nach ausgewählten Merkmalen und Geschlecht	21

	<b>Seite</b>
9. Durchschnittsalter der Beschäftigten des Landes am 30. Juni 2016 nach Einzelplänen des Landeshaushaltes und Geschlecht	21
10. Vollzeitäquivalent der Beschäftigten im öffentlichen Dienst am 30. Juni 2016 nach Beschäftigungsbereichen, Geschlecht, Art und Dauer des Beschäftigungsverhältnisses	22
11. Beschäftigte des öffentlichen Dienstes im Landesbereich am 30. Juni 2016 nach Dienst-/Arbeitsorten, Geschlecht, Umfang und Art des Beschäftigungsverhältnisses	23
12. Vollzeitäquivalent der Beschäftigten des öffentlichen Dienstes im Landesbereich am 30. Juni 2016 nach Dienst-/Arbeitsorten, Geschlecht, Art und Dauer des Beschäftigungsverhältnisses	24
13. Beschäftigte des öffentlichen Dienstes im Landesbereich am 30. Juni 2016 nach Aufgabenbereichen, Geschlecht, Umfang und Art des Beschäftigungsverhältnisses	25
14. Vollzeitäquivalent der Beschäftigten des öffentlichen Dienstes im Landesbereich am 30. Juni 2016 nach Aufgabenbereichen, Geschlecht, Art und Dauer des Beschäftigungsverhältnisses	31
15. Beschäftigte des Landes am 30. Juni 2016 nach Dienst-/Arbeitsorten, Geschlecht, Umfang und Art des Beschäftigungsverhältnisses	37
16. Beschäftigte des Landes am 30. Juni 2016 nach Einzelplänen/Kapiteln des Landeshaushaltes, Geschlecht, Umfang und Art des Beschäftigungsverhältnisses	38
17. Beschäftigte des Landes am 30. Juni 2016 nach Einzelplänen/Kapiteln des Landeshaushaltes, Geschlecht, Altersgruppen und Durchschnittsalter	44
18. Beschäftigte des öffentlichen Dienstes im kommunalen Bereich am 30. Juni 2016 nach Dienst-/Arbeitsorten, Geschlecht, Umfang und Art des Beschäftigungsverhältnisses	58
19. Vollzeitäquivalent der Beschäftigten des öffentlichen Dienstes im kommunalen Bereich am 30. Juni 2016 nach Dienst-/Arbeitsorten, Geschlecht, Art und Dauer des Beschäftigungsverhältnisses	59
20. Beschäftigte des öffentlichen Dienstes im kommunalen Bereich am 30. Juni 2016 nach Aufgabenbereichen, Geschlecht, Umfang und Art des Beschäftigungsverhältnisses	60
21. Vollzeitäquivalent der Beschäftigten des öffentlichen Dienstes im kommunalen Bereich am 30. Juni 2016 nach Aufgabenbereichen, Geschlecht, Art und Dauer des Beschäftigungsverhältnisses	71
22. Beschäftigte der Gemeinden/Gemeindeverbände am 30. Juni 2016 nach Gemeindegrößenklassen, Geschlecht, Art und Dauer des Beschäftigungsverhältnisses	82
23. Beschäftigte der Gemeinden/Gemeindeverbände am 30. Juni 2016 nach Kreisfreien Städten, Kreisgebieten, Geschlecht, Umfang und Art des Beschäftigungsverhältnisses	83
24. Vollzeitäquivalent der Beschäftigten der Gemeinden/Gemeindeverbände am 30. Juni 2016 nach Kreisfreien Städten, Kreisgebieten und Beschäftigungsbereichen	84
25. Beschäftigte der öffentlichen Arbeitgeber am 30. Juni 2016 nach Ebenen und Umfang des Beschäftigungsverhältnisses	85
26. Arbeitnehmer der Einrichtungen in privater Rechtsform mit überwiegend öffentlicher Beteiligung am 30. Juni 2016 nach Arbeitsorten und Umfang des Arbeitsvertragsverhältnisses	85
27. Arbeitnehmer der Einrichtungen in privater Rechtsform mit überwiegend öffentlicher Beteiligung am 30. Juni 2016 nach Aufgabenbereichen, Geschlecht und Dauer des Arbeitsvertragsverhältnisses	86
28. Arbeitnehmer der Einrichtungen in privater Rechtsform mit überwiegend öffentlicher Beteiligung am 30. Juni 2016 nach Besitzverhältnissen	87

## Vorbemerkungen

Diese Veröffentlichung enthält die Ergebnisse zum Personal im öffentlichen Dienst des Freistaates Sachsen am 30. Juni 2016. Die Beschäftigten des öffentlichen Dienstes im Bundesbereich, die im Freistaat Sachsen arbeiten, gehören zum Erhebungskreis des Statistischen Bundesamtes und sind in den Ergebnissen dieses Berichts nur in Tabelle 1 enthalten. Die Tabelle 1 auf Seite 13 und die Abbildungen 1 und 3 auf den Seiten 8 und 9 beinhalten Daten der Personalstandstatistik aus den Vorjahren.

Die Darstellung der Beamten und Richter nach den Laufbahngruppen höherer, gehobener, mittlerer und einfacher Dienst entfällt ab den Berichtsjahr 2014 auf Grund des Gesetzes zur Neuordnung des Dienst-, Besoldungs- und Versorgungsrechts im Freistaat Sachsen vom 18. Dezember 2013. Diese Bediensteten sind ihrer Einstufung entsprechend bei den einzelnen beamtenrechtlichen Besoldungsgruppen der Besoldungsordnungen am Erhebungstichtag in Tabelle 7 nachgewiesen.

Den in der Personalstandstatistik dargestellten Aufgabebereichen liegen die in den öffentlichen Haushalten verwendeten Systematiken zu Grunde.

Der für den **staatlichen Haushalt** verwendete **Funktionsplan** wurde grundlegend überarbeitet. Die neue Fassung wurde bereits mit dem Haushaltsjahr 2013 in Sachsen eingeführt. In Folge des Systematikwechsels ist die Vergleichbarkeit mit früheren Jahren nur eingeschränkt möglich. Betroffen sind insbesondere alle Aufgaben die früher der Hauptfunktion 8 „Wirtschaftsunternehmen, Allgemeines Grund- und Kapitalvermögen, Sondervermögen“ zugeordnet waren. So sind beispielsweise die dort nachgewiesenen „Versorgungsunternehmen“ jetzt in der Regel unter der Hauptfunktion 6 „Energie- und Wasserwirtschaft, Gewerbe, Dienstleistungen“ zu finden. Die früher unter der Hauptfunktion 8 zu findenden „Verkehrsunternehmen“ sind jetzt überwiegend der Hauptfunktion 7 „Verkehrs- und Nachrichtenwesen“ zugeordnet. Im Bereich der Schulen ist keine weitere Untergliederung der „weiterführenden allgemein bildenden Schulen“ mehr möglich.

Seit dem Beschluss der Innenministerkonferenz zur Reform des Gemeindehaushaltsrechts vom 21. November 2003 und dem Beschluss des Sächsischen Landtages vom 7. November 2007 über das **Gesetz zum neuen kommunalen Haushalts- und Rechnungswesen** wurde in den Gemeinden und Gemeindeverbänden die bisherige Kameralistik schrittweise durch ein Haushalts- und Rechnungswesen mit doppischer Buchführung ersetzt. Durch die Reform ändern sich die Datengrundlagen und Datenquellen für das Merkmal „Kommunaler Aufgabenbereich“ der Personalstandstatistik. Die **Systematik der Produktgruppen** tritt an die Stelle der Gliederungssystematik. Für die zusammenfassende statistische Berichterstattung wurden bereits ab der Personalstandstatistik 2013 die Daten der noch kameral buchenden Gemeinden, Gemeindeverbände und kommunalen Einrichtungen über Hilfsschlüssel in die doppische Systematik überführt und mit den doppisch buchenden Berichtsstellen zusammengefasst. Auf-

grund inhaltlicher und systematischer Unterschiede ist die Umschlüsselung allerdings nur eingeschränkt möglich. Daher sind Vergleiche zwischen kameral und doppisch buchenden Kommunen und intertemporale Analysen bezüglich des Merkmals „Aufgabenbereich“ nur eingeschränkt möglich.

Die Umstellung des Haushalts- und Rechnungswesens auf doppische Buchführung wurde in den Gemeinden und Gemeindeverbänden Sachsens bis zum 1. Januar 2015 vollzogen.

### Rechtsgrundlagen

Die Personalstandstatistik wird entsprechend den Bestimmungen des Gesetzes über die Statistiken der öffentlichen Finanzen und des Personals im öffentlichen Dienst (Finanz- und Personalstatistikgesetz - FPStatG) in der Fassung der Bekanntmachung vom 22. Februar 2006 (BGBl. I S. 438), in Verbindung mit dem Gesetz über die Statistik für Bundeszwecke (Bundesstatistikgesetz - BStatG) vom 22. Januar 1987 (BGBl. I S. 462, 565) in der jeweils geltenden Fassung durchgeführt. Erhoben werden die Angaben zu § 6 FPStatG.

### Grundgesamtheit

Die Personalstandstatistik liefert Daten über die Beschäftigten der öffentlichen Arbeitgeber, die in einem unmittelbaren Dienst- oder Arbeitsvertragsverhältnis mit der jeweiligen Einrichtung stehen. Die öffentlichen Arbeitgeber (siehe Tabelle 25) umfassen den öffentlichen Dienst und die Einrichtungen in privater Rechtsform mit überwiegend öffentlicher Beteiligung.

Die Ergebnisse über die Arbeitnehmer, die am 30. Juni 2016 in den Einrichtungen in privater Rechtsform mit überwiegend öffentlicher Beteiligung tätig waren, werden ausschließlich in den Tabellen 26 bis 28 dargestellt und sind in den Auswertungen zum Personal im öffentlichen Dienst nicht enthalten. Für privatrechtliche Einheiten gilt ein eingeschränkter Merkmalskatalog.

Zum öffentlichen Dienst gehören das Land, die Gemeinden und Gemeindeverbände, die rechtlich selbstständigen Einrichtungen in öffentlich-rechtlicher Rechtsform und die Sozialversicherungsträger.

Die rechtlich selbstständigen Organisationen ohne Erwerbszweck für Wissenschaft, Forschung und Entwicklung mit überwiegend öffentlicher Finanzierung werden im Rahmen der Forschungsstatistik nachgewiesen.

Rundfunk- und Fernsehanstalten (außer Landesmedienanstalten), Geschäftsbanken, Wirtschafts- und Berufsvertretungen (Kammern und Berufsverbände) sowie Kirchen sind in der Personalstandstatistik nicht enthalten.

### Erhebungsinhalte

Die Beschäftigten, die in einem unmittelbaren Dienst- oder Arbeitsvertragsverhältnis zu den auskunftspflichtigen Einrichtungen stehen und in der Regel Gehalt oder Entgelt aus den Haushaltsmitteln dieser Stellen beziehen oder aus Drittmitteln finanziert werden, werden nach folgenden Erhebungsmerkmalen erfasst:

1. Geburtsmonat und -jahr,
2. Geschlecht,
3. Art, Umfang und Dauer des Dienst- oder Arbeitsvertragsverhältnisses,
4. Einstufung, Stufe der Besoldungs-/Entgelttabelle, Stufe des Familienzuschlags, Bruttobezüge im Berichtsmonat (Juni),
5. Dienst- oder Arbeitsort sowie bei den in einem Dienstverhältnis stehenden Personen der Wohnort,
6. Einzelplan, Kapitel und Aufgabenbereich.

Darüber hinaus werden nachrichtlich ohne Bezüge beurlaubte Beschäftigte sowie geringfügig (Allein)Beschäftigte ausgewiesen. Diese Beschäftigten gehören jedoch nicht zum Personal-Ist-Bestand der Personalstandstatistik und sind nicht in den Ergebnissen dieses Berichtes enthalten.

### Zweck und Ziele der Statistik

Die Ergebnisse der Personalstandstatistik sind Grundlage für politische Entscheidungen zur Weiterentwicklung des Dienst-, Besoldungs-, Tarif- und Versorgungsrechts. Sie bilden eine Datengrundlage für das öffentlich-rechtliche Alterssicherungssystem und sind eine wichtige Basis für Vorausberechnungen über die Höhe der zukünftigen Versorgungsausgaben. Die Ergebnisse der Personalstandstatistik dienen ferner der mittelfristigen Finanzplanung des Bundes und der Länder, sie sind Grundlage für Personalstruktur- und Organisationsuntersuchungen, die Aufstellung von Gleichstellungskonzepten sowie Benchmarking insbesondere im kommunalen Bereich und werden von Ländern und Gemeinden genutzt, um Rationalisierungspotenzial aufzudecken.

Da für öffentlich-rechtliche Dienstverhältnisse keine Sozialversicherungspflicht besteht, stellt die Personalstandstatistik die einzige umfassende Datenquelle zur Ergänzung der sozialversicherungspflichtigen Beschäftigten dar und fließt damit in Arbeitsmarktstatistiken und in die Volkswirtschaftlichen Gesamtrechnungen ein. Darüber hinaus werden die Ergebnisse der Personalstandstatistik für die Ermittlung der Arbeitskosten und für die Verdiensterhebung in den Bereichen 75 „Öffentliche Verwaltung, Verteidigung, Sozialversicherung“ und 80 „Erziehung und Unterricht“ der Klassifikation der Wirtschaftszweige verwendet. Hier ersetzen sie die ansonsten nötige Datenerhebung.

### Erläuterungen

#### Schalenkonzept in der Personalstandstatistik:

Bereits mit der Personalstandstatistik zum 30. Juni 2011 änderte sich das Konzept, nach dem die Ergebnisse der Statistik veröffentlicht werden. Hintergrund dieser Änderungen ist der Ausgliederungsprozess von öffentlichen Aufgaben aus der Kernverwaltung der Gebietskörperschaften in rechtlich selbstständige Einrichtungen. In der Personalstandstatistik hatte dies zur Folge, dass immer mehr Einrichtungen im mittelbaren öffentlichen Dienst und bei Einrichtungen in privater Rechtsform mit überwiegend öffentlicher Beteiligung nachgewiesen wurden. Um die Vergleichbarkeit der Daten im Zeitverlauf und über die

Grenzen der Bundesländer hinweg zu verbessern, ist eine Integration dieser Einheiten notwendig. In Abstimmung mit den Finanzstatistiken wurden daher die Darstellungsbereiche und die Darstellungsweise nach staatlichen Ebenen überarbeitet. Eine Untergliederung des öffentlichen Dienstes in unmittelbaren und mittelbaren öffentlichen Dienst wird nicht mehr vorgenommen.

In den Finanzstatistiken wird neben dem öffentlichen Dienst, den öffentlichen Arbeitgebern und den Kernhaushalten auch der öffentliche Gesamthaushalt dargestellt. Dieser bietet eine erweiterte Darstellung für Vergleiche. Derartige Vergleiche waren bisher nur auf Ebene der Kernhaushalte möglich. Der öffentliche Gesamthaushalt wird aus den Konzepten der Volkswirtschaftlichen Gesamtrechnungen abgeleitet. Er entspricht institutionell dem Staatssektor und kann daher besser für internationale Vergleiche herangezogen werden.

**Ebenen:** In der Personalstandstatistik wurde mit der Einführung des Schalenkonzepts auch die Darstellungsweise hinsichtlich der Aufteilung auf die staatlichen Ebenen an die Konzepte der Volkswirtschaftlichen Gesamtrechnungen angepasst. Die öffentlichen Arbeitgeber sind jetzt auf die Ebenen „Landesbereich“, „Kommunaler Bereich“ und „Sozialversicherungsträger“ aufgeteilt. Die früher als „mittelbarer öffentlicher Dienst“ veröffentlichten Einrichtungen sind in Sachsen auf den Landesbereich und die Sozialversicherungsträger aufgegliedert und die als „mittelbare und gemischte Beteiligungen“ nachgewiesenen Einrichtungen in privater Rechtsform mit überwiegend öffentlicher Beteiligung sind auf den Landesbereich, den kommunalen Bereich und die Sozialversicherungsträger aufgeteilt.

**Öffentliche Arbeitgeber:** Die öffentlichen Arbeitgeber entsprechen dem öffentlichen Bereich der Finanzstatistiken. Sie umfassen in der Personalstandstatistik neben dem öffentlichen Dienst auch die Einrichtungen in privater Rechtsform mit überwiegend öffentlicher Beteiligung (siehe Tabelle 25).

**Einrichtungen in privater Rechtsform:** Rechtlich selbstständige privatrechtliche Einrichtungen und Unternehmen, an denen die öffentliche Hand mit mehr als 50 % unmittelbar oder mittelbar beteiligt ist.

**Öffentlicher Dienst:** In der Personalstandstatistik umfasst der öffentliche Dienst das Personal aller Kernhaushalte, Sonderrechnungen und der rechtlich selbstständigen Einrichtungen in öffentlich-rechtlicher Rechtsform (siehe Übersicht Seite 7). Das Personal der Einrichtungen in privater Rechtsform mit überwiegend öffentlicher Beteiligung zählt **nicht** zum öffentlichen Dienst.

**Kernhaushalte:** Alle Behörden, Gerichte, Ämter und Einrichtungen, für die in den Haushaltsplänen des Landes, der Gemeinden/Gemeindeverbände und der Sozialversicherungsträger die Ausgaben und Einnahmen brutto veranschlagt und Personalausgaben ausgewiesen werden.

**Sonderrechnungen:** Dieser Begriff wird in den Finanz- und Personalstatistiken als Synonym für rechtlich unselbstständige Einheiten in öffentlich-rechtlicher Rechtsform verwendet, die über eine eigene Wirtschafts-/Rechnungsführung verfügen, deren Einnahmen und Ausgaben also nicht im Kernhaushalt enthalten sind. Zu den Sonderrechnungen zählen Staatsbetriebe nach § 26 SächsHO, kommunale Eigenbetriebe und Krankenhäuser von Land und Gemeinden/Gemeindeverbänden.

**Einrichtungen in öffentlich-rechtlicher Rechtsform:** Rechtlich selbstständige Anstalten, Körperschaften und öffentlich-rechtliche Stiftungen, die unter Landesaufsicht oder kommunaler Aufsicht stehen, einschließlich Zweckverbände aber ohne Sozialversicherungsträger. Letztere werden den Kernhaushalten zugerechnet.

Mit der Verabschiedung des neuen Hochschulgesetzes wurden am 1. Januar 2009 alle **Öffentlichen Hochschulen** (Universitäten, Hochschulen und Fachhochschulen) ausschließlich in Körperschaften des öffentlichen Rechts umgewandelt. Ebenfalls die **Medizinischen Fakultäten** Dresden und Leipzig als unselbstständige Einrichtungen der Universitäten werden ab der Erhebung 2013 im Beschäftigungsbereich der rechtlich selbstständigen öffentlich-rechtlichen Einrichtungen unter Aufsicht des Landes erfasst. Bis 2012 zählten sie zu den Staatsbetrieben nach § 26 SächsHO.

Die **Sozialversicherungsträger** unter Aufsicht des Landes beinhalten die Beschäftigten der gesetzlichen Krankenkasse „AOK PLUS“ (Sachsen und Thüringen; einschließlich der Pflegekassen), der gesetzlichen Unfallversicherung „Unfallkasse Sachsen“ und der gesetzlichen Rentenversicherung „Deutsche Rentenversicherung Mitteldeutschland“ (Sachsen, Sachsen-Anhalt und Thüringen).

**Gemeindeverbände** sind öffentlich-rechtliche Gebietskörperschaften, die im Rahmen ihres gesetzlichen Aufgabebereiches das Recht der Selbstverwaltung (Art. 28 Abs. 2 Satz 2 GG) haben. Dazu gehören vor allem die Landkreise (Landratsämter) und Verwaltungsverbände sowie in Abhängigkeit vom Verwaltungsaufbau des Landes auch die Landschafts- und Bezirksverbände (Kommunaler Sozialverband Sachsen).

**Der Zweckverband** ist ein Zusammenschluss mehrerer kommunaler Gebietskörperschaften auf der Grundlage eines Gesetzes und/oder eines öffentlich-rechtlichen Vertrages zur gemeinsamen Erledigung einer bestimmten öffentlichen Aufgabe. Zweckverbände sind die bekannteste und häufigste Form interkommunaler Kooperation.

**Aufgabenbereich:** Den Aufgabenbereichen liegen die in den öffentlichen Haushalten verwendeten Systematiken zu Grunde. Für den Landesbereich ist dies der ab 1. Januar 2013 geltende staatliche Funktionenplan (beinhaltet die Funktionskennziffern der staatlichen Haushaltssystematik). Im kommunalen Bereich wird der Produkt-

rahmen (beinhaltet Produktbereiche, Produktgruppen und Produktuntergruppen) für das doppische Rechnungswesen verwendet.

**Vollzeitbeschäftigte:** Beschäftigte, deren regelmäßige Arbeitszeit die übliche volle Wochenarbeitsstundenzahl (bei Lehrkräften die entsprechende Anzahl von Wochenlehrstunden) beträgt. Nicht enthalten sind Beschäftigte in Altersteilzeit, auch wenn sie sich in der Arbeitsphase des Blockmodells befinden.

**Teilzeitbeschäftigte:** Beschäftigte, deren regelmäßige Arbeitszeit weniger als die übliche volle Wochenarbeitszeit eines Vollzeitbeschäftigten beträgt (einschließlich aller Altersteilzeitbeschäftigten unabhängig vom gewählten Modell).

**Altersteilzeit** ermöglicht älteren Beschäftigten eine frühere Beendigung des aktiven Berufslebens (Blockmodell) oder einen gleitenden Übergang in den Ruhestand (Teilzeitmodell). Altersteilzeit kann überwiegend mit Beschäftigten, die das 55. Lebensjahr vollendet haben, vereinbart werden. Während der Gesamtlaufzeit der Altersteilzeit wird die Arbeitszeit auf die Hälfte der bisherigen Arbeitszeit reduziert. Nachgewiesen werden alle Altersteilzeitbeschäftigten als Teilzeitbeschäftigte, unabhängig davon, welches Modell gewählt wurde und in welcher Phase sie sich befinden.

*Phasen der Altersteilzeit im Blockmodell:* Beim Blockmodell der Altersteilzeit wird in der ersten Hälfte der gesamten Altersteilzeit die vorherige Arbeitszeit bei gekürzten Bezügen beibehalten (Arbeitsphase). In der zweiten Hälfte der Altersteilzeit ist der Beschäftigte vom Dienst freigestellt (Freistellungsphase). Die gekürzten Bezüge werden dabei weiter gezahlt.

*Altersteilzeit im Teilzeitmodell:* Beim Teilzeitmodell der Altersteilzeit beträgt die Arbeitszeit über die gesamte Laufzeit der Altersteilzeit die Hälfte der vorherigen Arbeitszeit bei gekürzten Bezügen.

**Arbeitszeitfaktor:** Der Faktor gibt den Umfang der vereinbarten Arbeitszeit, bezogen auf die Arbeitszeit eines Vollzeitbeschäftigten, an. Bei Lehrkräften gilt die entsprechende Anzahl von Wochenlehrstunden. Der Arbeitszeitfaktor wird zur Berechnung der Vollzeitäquivalente verwendet. Da die Arbeitszeiten, die mit einem Arbeitszeitfaktor von 100 Prozent korrespondieren, vertraglich oder gesetzlich unterschiedlich festgelegt sind, kann das Arbeitsvolumen (in Stunden) nicht mit Hilfe dieses Faktors errechnet werden.

**Vollzeitäquivalent der Beschäftigten:** Bei der Ermittlung von Vollzeitäquivalenten werden Teilzeitbeschäftigte nur mit ihrem Anteil an der Arbeitszeit eines Vollzeitbeschäftigten berücksichtigt. Beschäftigte in Altersteilzeit fließen jeweils mit der Hälfte ihrer regulären Arbeitszeit ein, unabhängig davon, ob sie sich in der Arbeits- oder Freistellungsphase befinden. Auszubildende gehen in die Berechnung überwiegend als Vollzeitbeschäftigte ein. Die Vollzeitäquivalente werden mit Hilfe des Arbeitszeitfaktors

berechnet. In den Tabellen 10, 12, 14, 19, 21 und 24 wurde aus dem Arbeitszeitfaktor je Beschäftigten das jeweilige Vollzeitäquivalent berechnet, wobei zu berücksichtigen ist, dass in den dargestellten Summen Rundungsdifferenzen auftreten können.

**Beamtinnen und Beamte:** Bedienstete, die - auf Lebenszeit, Zeit, Probe, Widerruf - durch eine Ernennungsurkunde in das Beamtenverhältnis berufen worden sind. Bezieherinnen und Bezieher von Amtsgehalt (Ministerpräsident, Minister, Ministerinnen, Parlamentarische Staatssekretäre und -sekretärinnen) sowie Wahlbeamte und -beamtinnen (Landrat, -rätin, Bürgermeister, -meisterinnen und Beigeordnete) werden den Beamten ebenfalls zugeordnet.

**Richterinnen und Richter:** Berufsrichter und -richterinnen im Sinne des Deutschen Richtergesetzes (DRiG), die sowohl bei Gerichten als auch Behörden (z. B. Ministerien) tätig sind; auch zu "Richtern auf Probe" ernannte Gerichtsassessoren.

Nicht zu den Richtern zählen Richter an Gemeindegerechten sowie Richter kraft Auftrags und Staatsanwälte, die statusgemäß Beamte sind.

**Soldatinnen und Soldaten:** Berufs- und Zeitsoldaten und -soldatinnen der Bundeswehr (nur in Tab. 1 enthalten) im Sinne des Gesetzes über die Rechtsstellung der Soldaten (Soldatengesetz). Freiwillig Wehrdienstleistende werden nicht nachgewiesen.

**Arbeitnehmerinnen und Arbeitnehmer:** In einem privatrechtlichen Arbeitsvertragsverhältnis stehende Beschäftigte. Hierunter fallen Angestellte und Arbeiter, nicht aber Beamte.

Hierzu zählen auch Arbeitnehmer in Ausbildung, Arbeitnehmer mit Zeitvertrag einschließlich der Arbeitnehmer in einem öffentlich geförderten Arbeitsverhältnis, Dienstordnungsangestellte der Sozialversicherungsträger und Arbeitnehmer in einzelvertraglichen Beschäftigungsverhältnissen. Personen, die Freiwilligendienste ableisten oder „Arbeitsgelegenheiten mit Aufwandsentschädigung“ (Ein-Euro-Jobs) wahrnehmen, sind generell nicht enthalten.

**Dienstordnungsangestellte (DO-Angestellte):** Angestellte mit Beamtenbesoldung, die auf Grund einer Dienstordnung bei einem Sozialversicherungsträger beschäftigt sind, einschließlich DO-Angestellten in Ausbildung. Sie werden, wenn nichts anderes angegeben ist, bei den Arbeitnehmern nachgewiesen.

### Personal in Ausbildung

**Beamtinnen und Beamte in Ausbildung:** Bedienstete, die den vorgeschriebenen bzw. üblichen Vorbereitungsdienst ableisten (z. B. Referendare, Inspektor- und Assistentenwärter).

**Arbeitnehmerinnen und Arbeitnehmern in Ausbildung:** Dazu gehören Auszubildende für Berufe nach dem Berufsbildungsgesetz (BBiG), ferner Pflegepersonal in Aus-

bildung, Referendare, die den Vorbereitungsdienst im Angestelltenverhältnis ableisten, Personen, die für eine Ausbildung im Beamtenverhältnis vorbereitet werden (z. B. Dienstanfänger) und Praktikanten mit Ausbildungsvertrag (Berufspraktikanten im Anerkennungsjahr).

### Personal in Ausbildung

Zu Fehlinterpretationen kann es bei der Beurteilung der Ausbildungsleistung der öffentlichen Arbeitgeber kommen. Auf Grund des Stichtages 30. Juni können ganze Ausbildungsjahrgänge die Ausbildung zum Erhebungsstichtag bereits beendet haben mit der Folge, dass die tatsächliche Ausbildungsleistung stichtagsbedingt unterzeichnet wird.

**Beschäftigte mit Zeitvertrag:** Beamte auf Zeit (Wahlbeamte) und Arbeitnehmer in einem befristeten privatrechtlichen Arbeitsvertragsverhältnis - z. B. Beschäftigte mit Aufgaben von begrenzter Dauer, Saisonkräfte, Aushilfspersonal, Doktoranden, Diplomanden, Werkstudenten (soweit nicht kurzfristig beschäftigt); in der Regel aus einmaligen Mitteln bezahlte Kräfte; Arbeitnehmer in einem öffentlich-geförderten Arbeitsverhältnis (letztere werden ab dem Berichtsjahr 2014 nicht mehr als gesondertes Merkmal erfasst und ausgewiesen).

Auszubildende werden gesondert dargestellt und sind nicht in der Zahl der Arbeitnehmer mit Zeitvertrag enthalten.

**Einstufung:** Die Beschäftigten sind bei den einzelnen beamtenrechtlichen Besoldungsgruppen der Besoldungsordnungen entsprechend dem Sächsischen Besoldungsgesetz (SächsBesG) oder den tarifvertraglichen Entgeltgruppen des TVöD/TV-L nachgewiesen, die für die Auszahlung der Besoldung bzw. Entgelte zum Zeitpunkt des Berichtsstichtags maßgeblich waren.

Arbeitnehmer, die in Anlehnung an den TVöD/TV-L bezahlt werden und für die eine analoge Anwendung gerechtfertigt ist oder die für Zwecke dieser Statistik den Einstufungen des TVöD zugeordnet werden, sind ebenfalls in den tarifvertraglichen Entgeltgruppen des TVöD bzw. des TV-L enthalten.

Der Zuordnung der Gemeinden zu den **Gemeindegrößenklassen** (siehe Tabelle 22) und der Darstellung des Vollzeitäquivalents der Beschäftigten der Gemeinden/Gemeindeverbände **je 1 000 Einwohner** (Tabelle 24) liegen der Gebietsstand am 30. Juni 2016 und die Bevölkerungsdaten am 31. Dezember 2015 zu Grunde. Die Bevölkerungsdaten sind Ergebnis der Bevölkerungsfortschreibung auf Basis der Zensusdaten vom 9. Mai 2011.



## Übersicht der Ebenen und Beschäftigungsbereiche in der Personalstandstatistik

### Öffentlicher Dienst

#### Landesbereich

##### Land

- 11 = Kernhaushalt<sup>1)</sup>
- 12 = Sonderrechnungen ohne Krankenhäuser<sup>2)</sup>  
(Staatsbetriebe)
- 13 = Krankenhäuser des Landes<sup>3)</sup>

##### Rechtlich selbstständige Einrichtungen in öffentlich-rechtlicher Rechtsform

- 47 = Rechtlich selbstständige öffentlich-rechtliche Einrichtungen und deren unselbstständige Einrichtungen (Land - ohne SGB)

#### Kommunaler Bereich

##### Gemeinden/Gemeindeverbände

- 21 = Kernhaushalte<sup>1)</sup>
- 22 = Sonderrechnungen ohne Krankenhäuser<sup>2)</sup>  
(Eigenbetriebe)
- 23 = Krankenhäuser der Gemeinden/Gemeindeverbände<sup>3)</sup>

##### Rechtlich selbstständige Einrichtungen in öffentlich-rechtlicher Rechtsform

- 24 = Zweckverbände
- 48 = Rechtlich selbstständige öffentlich-rechtliche Einrichtungen und deren unselbstständige Einrichtungen (kommunal)

#### Sozialversicherungsträger unter Aufsicht des Landes

- 41 = Krankenversicherung  
(ohne Betriebskrankenkassen privater Unternehmen)
- 42 = Unfallversicherung
- 43 = Rentenversicherung

- 
- 1) Im Haushalt brutto geführte Ämter, Behörden, Gerichte und Einrichtungen.
  - 2) Als Sonderrechnung geführte rechtlich unselbstständige Einrichtungen.
  - 3) Als Sonderrechnung geführte rechtlich unselbstständige Krankenhäuser.

**Abb. 1 Beschäftigte im öffentlichen Dienst des Freistaates Sachsen am 30. Juni 2002 bis 2016 nach Art des Beschäftigungsverhältnisses und Geschlecht**

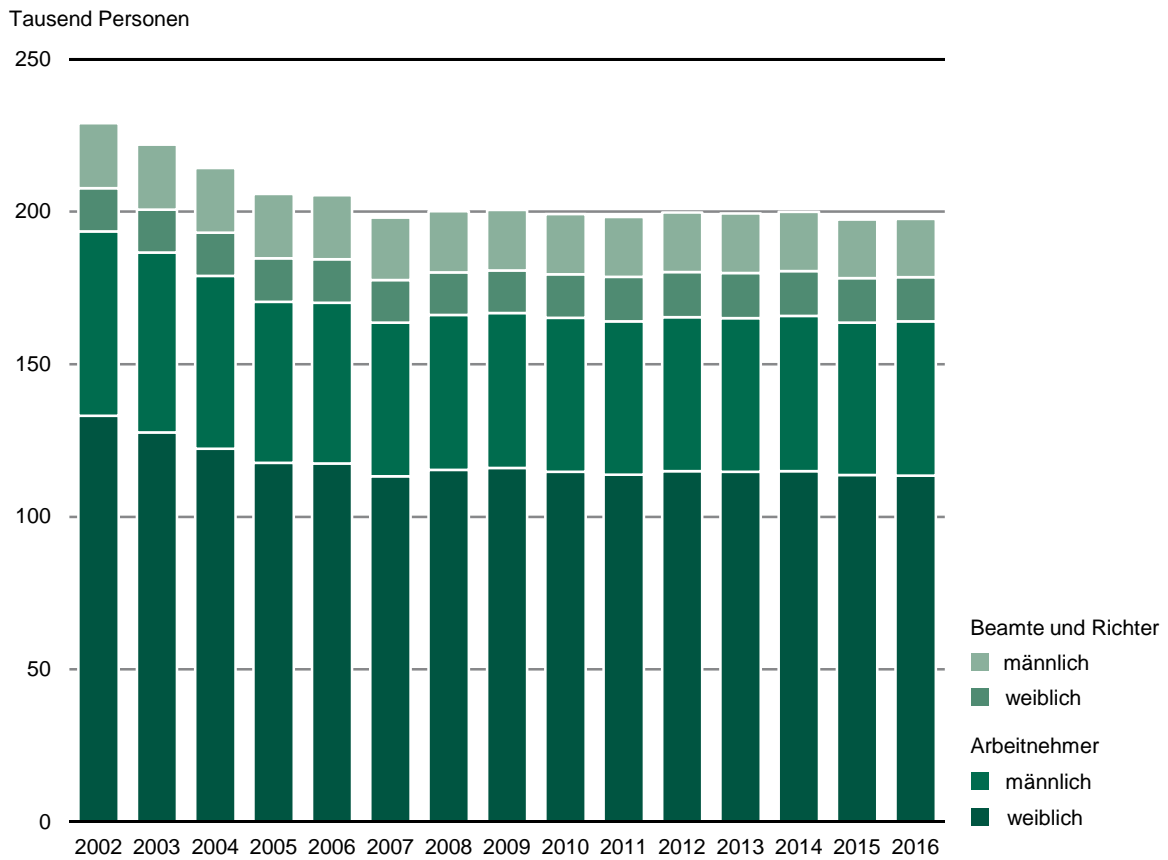

**Abb. 2 Beschäftigte im öffentlichen Dienst des Freistaates Sachsen am 30. Juni 2016 nach Ebenen und Beschäftigungsbereichen in Prozent**

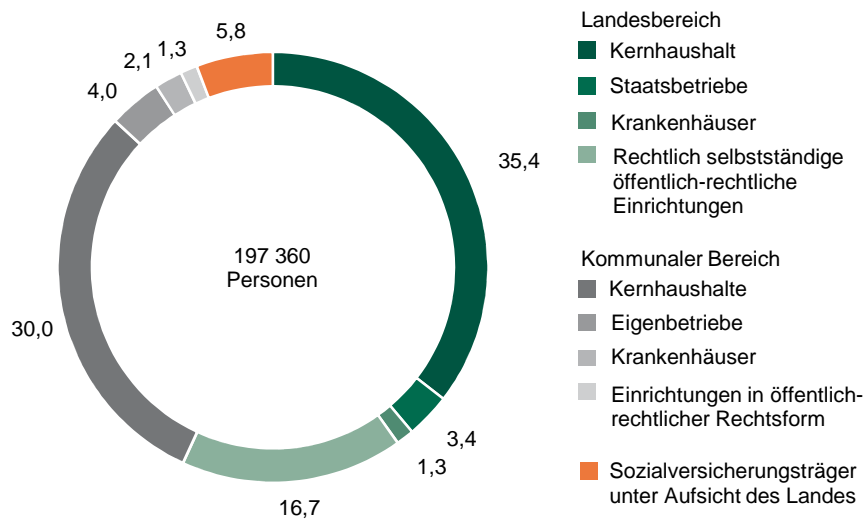

**Abb. 3 Entwicklung der Zahl der Beschäftigten im öffentlichen Dienst des Freistaates Sachsen seit 30. Juni 2002 bis 2016 nach ausgewählten Beschäftigungsbereichen und Geschlecht<sup>1)</sup>**

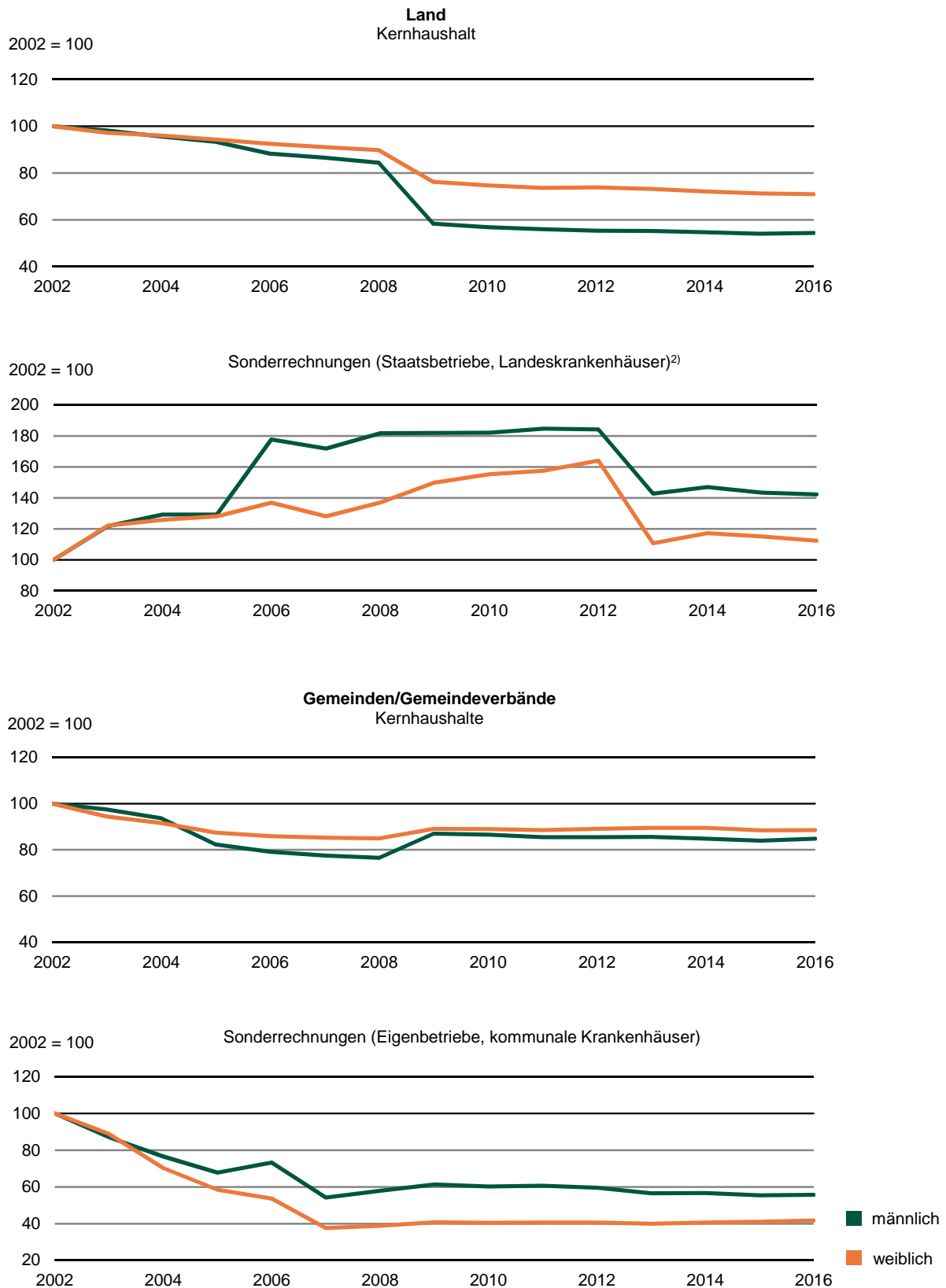

1) 2009 - Veränderungen im Personalstand auf Grund der zum 1. August 2008 vollzogenen Verwaltungsreform (Funktionalreform und Kreisgebietsneugliederung)

2) 2013 - Zuordnung der Medizinischen Fakultäten als unselbstständige Einrichtungen der Universitäten zum Hochschulbereich (rechtlich selbstständige öffentlich-rechtlichen Einrichtungen unter Landesaufsicht)

**Abb. 4 Beschäftigte im öffentlichen Dienst des Freistaates Sachsen am 30. Juni 2016 nach Art, Geschlecht und Umfang des Beschäftigungsverhältnisses in Prozent**

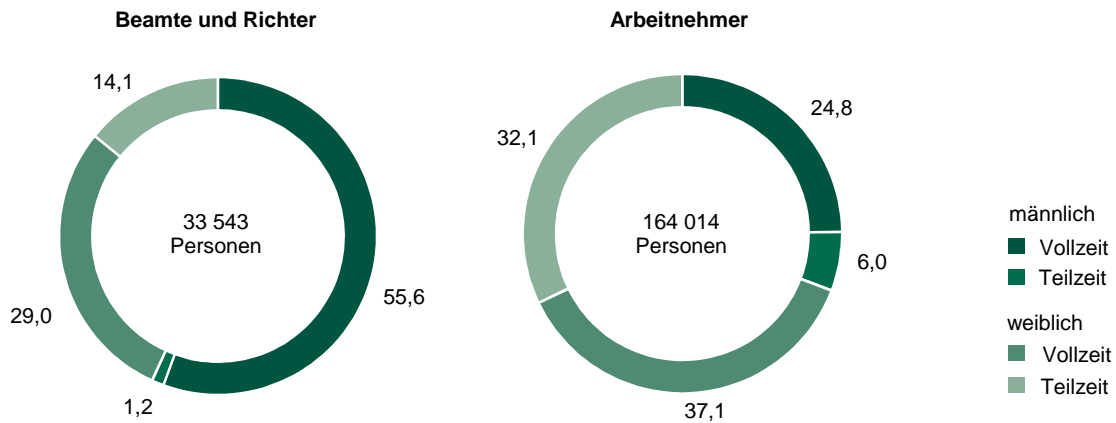

**Abb. 5 Beamte und Richter im öffentlichen Dienst des Freistaates Sachsen am 30. Juni 2016 nach Geschlecht und zusammengefassten Besoldungsgruppen**

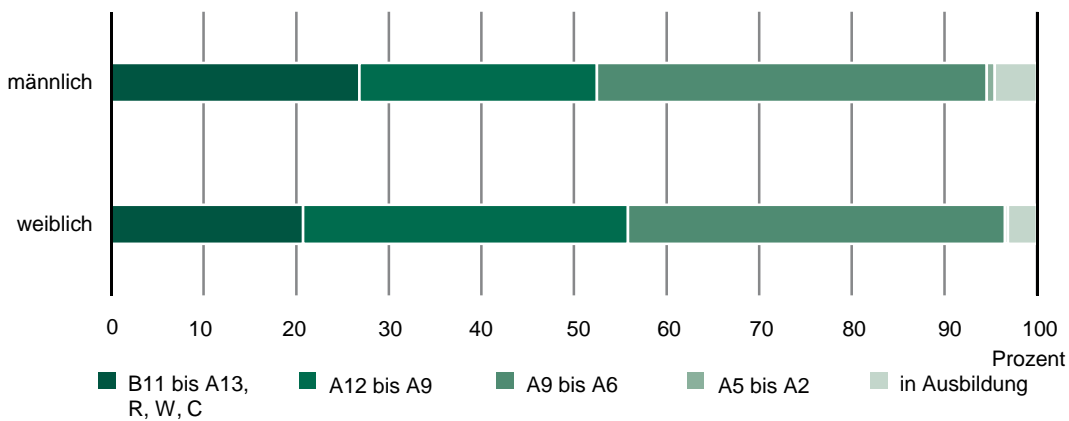

**Abb. 6 Arbeitnehmer im öffentlichen Dienst des Freistaates Sachsen am 30. Juni 2016 nach Geschlecht und zusammengefassten Entgeltgruppen**

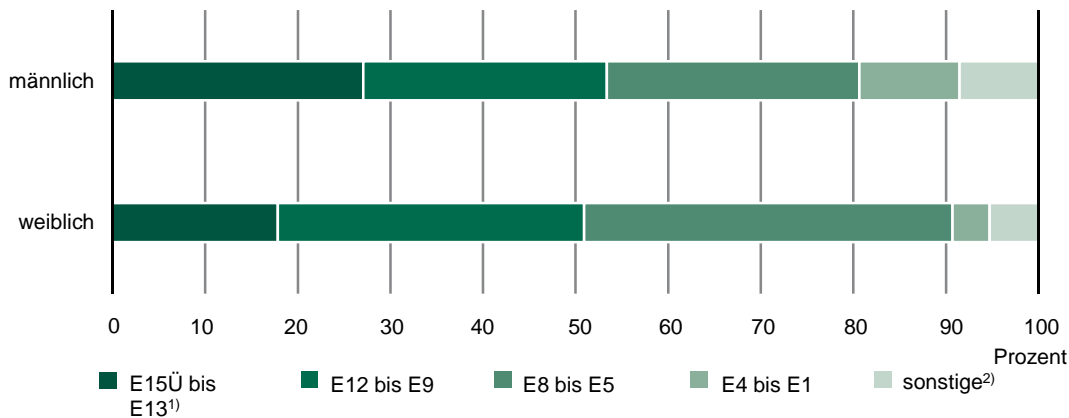

1) einschließlich außertarifliche Arbeitnehmer

2) beinhaltet Tarifverträge, die nicht dem TVöD/TV-L zugeordnet wurden, Arbeitnehmer in einzelvertraglichen Beschäftigungsverhältnissen, Dienstordnungsangestellte der Sozialversicherungsträger und Arbeitnehmer in Ausbildung

**Abb. 7 Altersaufbau der Beschäftigten im öffentlichen Dienst des Freistaates Sachsen am 30. Juni 2016 nach Geschlecht und Art des Beschäftigungsverhältnisses**

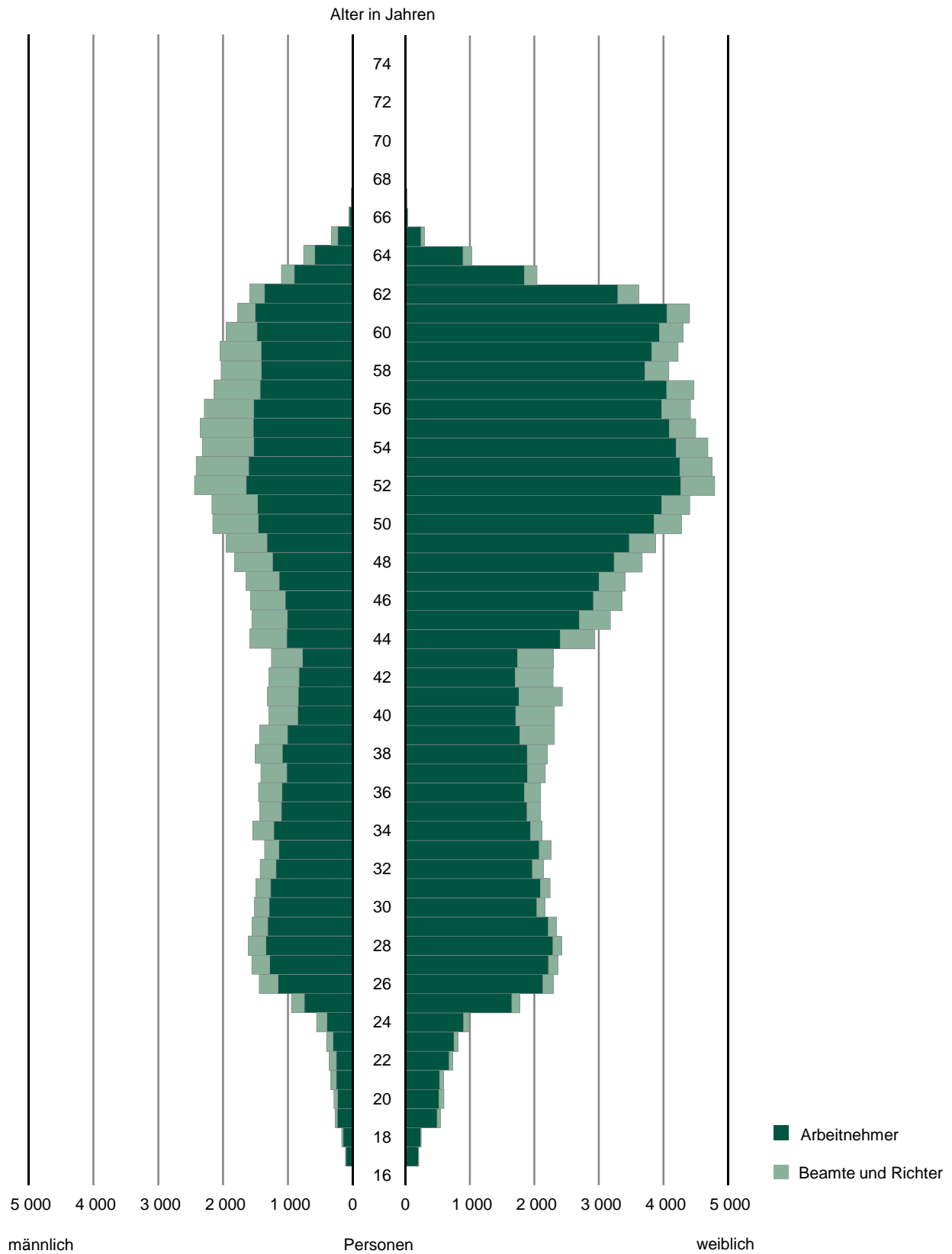

**Abb. 8 Beschäftigte des öffentlichen Dienstes im Landesbereich des Freistaates Sachsen am 30. Juni 2016 nach Aufgabenbereichen (Hauptfunktionen) in Prozent**

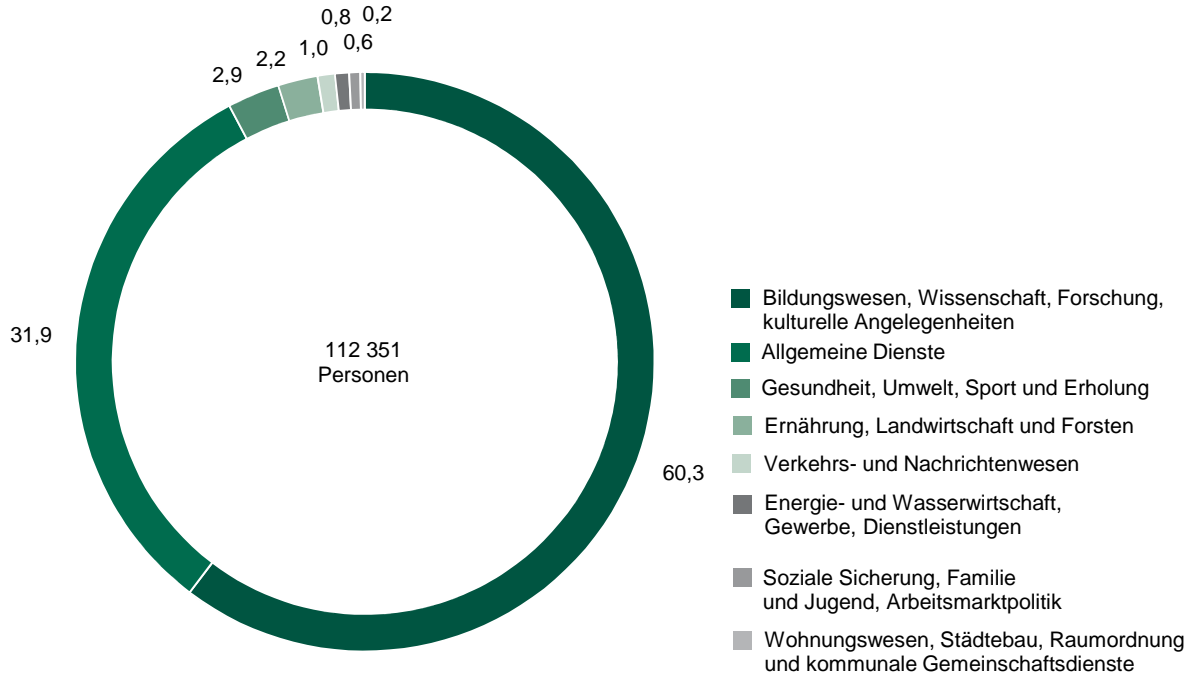

**Abb. 9 Beschäftigte des öffentlichen Dienstes im kommunalen Bereich des Freistaates Sachsen am 30. Juni 2016 nach Aufgabenbereichen (Produktbereichen) in Prozent**

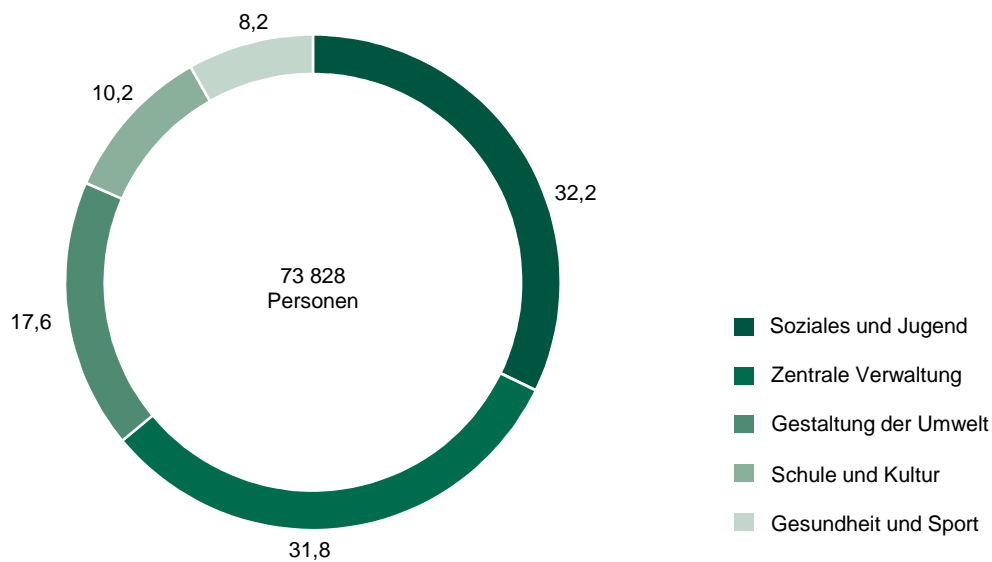

# 1. Beschäftigte im öffentlichen Dienst<sup>1)</sup> am 30. Juni 2002 bis 2016 nach Ebenen und Art des Beschäftigungsverhältnisses (einschließlich Bundesbereich)

Jahr (30. Juni)	Insgesamt	Bundes- bereich <sup>2)</sup>	Landes- bereich <sup>3)</sup>	Kommunaler Bereich <sup>4)</sup>	Sozial- versicherungs- träger <sup>5)</sup>
<b>Insgesamt</b>					
2002	256 868	16 682	123 951	96 833	19 402
2003	250 474	16 984	122 991	90 752	19 747
2004	242 213	16 756	122 024	84 185	19 248
2005	234 449	16 777	120 727	76 887	20 058
2006	234 985	17 144	119 440	75 033	23 368
2007	227 516	16 560	117 349	69 955	23 652
2008	227 805	14 871	117 169	70 133	25 632
2009	227 075	13 631	112 973	74 820	25 651
2010	226 607	13 191	112 748	74 592	26 076
2011	224 613	13 064	112 620	74 107	24 822
2012	225 086	12 912	113 888	74 265	24 021
2013	224 712	12 964	113 429	74 158	24 161
2014	225 032	12 895	114 033	74 134	23 970
2015	222 416	13 067	112 234	73 531	23 584
2016	222 699	13 267	112 351	73 828	23 253
<b>Beamt(e)innen, Richter/innen, Berufs- und Zeitsoldaten/innen</b>					
2002	47 643	11 168	32 194	3 072	1 209
2003	47 941	11 311	32 138	3 178	1 314
2004	47 811	11 246	32 113	3 176	1 276
2005	47 653	11 184	32 006	3 223	1 240
2006	48 030	11 693	31 707	3 203	1 427
2007	46 973	11 368	30 999	3 233	1 373
2008	45 281	10 206	30 535	3 216	1 324
2009	44 111	9 258	29 730	3 816	1 307
2010	43 867	8 949	29 709	3 884	1 325
2011	43 991	8 881	29 893	3 917	1 300
2012	43 961	8 795	29 962	3 939	1 265
2013	44 066	8 921	30 004	3 872	1 269
2014	43 893	8 891	29 944	3 818	1 240
2015	43 811	9 205	29 563	3 831	1 212
2016	43 646	9 251	29 437	3 770	1 188
<b>Arbeitnehmer/innen (einschl. DO-Angestellte)</b>					
2002	209 225	5 514	91 757	93 761	18 193
2003	202 533	5 673	90 853	87 574	18 433
2004	194 402	5 510	89 911	81 009	17 972
2005	186 796	5 593	88 721	73 664	18 818
2006	186 955	5 451	87 733	71 830	21 941
2007	180 543	5 192	86 350	66 722	22 279
2008	182 524	4 665	86 634	66 917	24 308
2009	182 964	4 373	83 243	71 004	24 344
2010	182 740	4 242	83 039	70 708	24 751
2011	180 622	4 183	82 727	70 190	23 522
2012	181 125	4 117	83 926	70 326	22 756
2013	180 646	4 043	83 425	70 286	22 892
2014	181 139	4 004	84 089	70 316	22 730
2015	178 605	3 862	82 671	69 700	22 372
2016	179 053	4 016	82 914	70 058	22 065

1) einschließlich Beschäftigte in Ausbildung

2) Kernhaushalt und Sonderrechnungen des Bundes (einschl. Bundeseisenbahnvermögen) sowie rechtlich selbstständige öffentlich-rechtliche Einrichtungen unter Aufsicht des Bundes (soweit erfasst) ohne Sozialversicherungsträger und Bundesagentur für Arbeit; außer Beamt(e)innen der Postnachfolgeunternehmen, diese werden aufgrund der Privatisierung nicht mehr zum öff. Dienst gezählt

3) Kernhaushalt und Sonderrechnungen des Landes sowie rechtlich selbstständige öffentlich-rechtliche Einrichtungen unter Aufsicht des Landes (soweit erfasst) ohne Sozialversicherungsträger; 2009 - Personalstand nach Verwaltungsreform

4) Kernhaushalte und Sonderrechnungen der Gemeinden/Gemeindeverbände sowie Einrichtungen in öffentlich-rechtlicher Rechtsform unter kommunaler Aufsicht einschließlich Zweckverbände; 2009 - Personalstand nach Verwaltungsreform

5) Sozialversicherungsträger unter Bundes- und Landesaufsicht und Bundesagentur für Arbeit;

ab 2005 - einschließlich Betriebskrankenkassen privater Unternehmen unter Bundesaufsicht;

ab 2006 - einschließlich Deutscher Rentenversicherung Mitteldeutschland insgesamt (Sachsen, Sachsen-Anhalt und Thüringen) unter Aufsicht des Landes Sachsen;

ab 2008 - einschließlich AOK PLUS insgesamt (Sachsen und Thüringen) unter Aufsicht des Landes Sachsen

## 2. Beschäftigte im öffentlichen Dienst am 30. Juni 2016 nach Beschäftigungsbereichen, Geschlecht, Art und Dauer des Beschäftigungsverhältnisses

Beschäftigungsbereich	männlich = m weiblich = w insgesamt = i	Insgesamt	Veränderung zum Vorjahr in %	Beamte und Richter			Arbeitnehmer		
				zu- sammen	darunter		zu- sammen	darunter	
					mit Zeit- vertrag	in Aus- bildung		mit Zeit- vertrag <sup>1)</sup>	in Aus- bildung
<b>Insgesamt</b>	<b>m</b>	<b>69 581</b>	<b>0,6</b>	<b>19 058</b>	<b>368</b>	<b>870</b>	<b>50 523</b>	<b>10 784</b>	<b>1 676</b>
	<b>w</b>	<b>127 976</b>	<b>-0,2</b>	<b>14 485</b>	<b>86</b>	<b>455</b>	<b>113 491</b>	<b>12 937</b>	<b>3 475</b>
	<b>i</b>	<b>197 557</b>	<b>0,1</b>	<b>33 543</b>	<b>454</b>	<b>1 325</b>	<b>164 014</b>	<b>23 721</b>	<b>5 151</b>
Landesbereich	m	43 730	0,6	16 362	39	776	27 368	8 742	1 083
	w	68 621	-0,2	13 075	21	455	55 546	8 768	2 145
	i	112 351	0,1	29 437	60	1 231	82 914	17 510	3 228
Land	m	29 412	0,4	14 913	-	776	14 499	1 192	762
	w	49 945	-0,6	12 641	-	455	37 304	1 987	1 325
	i	79 357	-0,3	27 554	-	1 231	51 803	3 179	2 087
Kernhaushalt	m	24 802	0,6	14 378	-	753	10 424	722	581
	w	45 231	-0,5	12 334	-	445	32 897	1 333	1 175
	i	70 033	-0,1	26 712	-	1 198	43 321	2 055	1 756
Sonderrechnungen	m	4 610	-0,8	535	-	23	4 075	470	181
	w	4 714	-2,4	307	-	10	4 407	654	150
	i	9 324	-1,6	842	-	33	8 482	1 124	331
Staatsbetriebe	m	3 775	-1,5	534	-	23	3 241	370	152
	w	2 892	-3,1	307	-	10	2 585	460	76
	i	6 667	-2,2	841	-	33	5 826	830	228
Krankenhäuser	m	835	2,6	1	-	-	834	100	29
	w	1 822	-1,3	-	-	-	1 822	194	74
	i	2 657	-0,1	1	-	-	2 656	294	103
Rechtlich selbstständige öffentlich-rechtliche Einrichtungen	m	14 318	1,0	1 449	39	-	12 869	7 550	321
	w	18 676	1,1	434	21	-	18 242	6 781	820
	i	32 994	1,0	1 883	60	-	31 111	14 331	1 141
Kommunaler Bereich	m	23 913	0,7	2 570	329	94	21 343	1 945	468
	w	49 915	0,3	1 200	65	-	48 715	3 712	1 008
	i	73 828	0,4	3 770	394	94	70 058	5 657	1 476
Gemeinden/Gemeinde- verbände	m	22 466	0,9	2 550	329	94	19 916	1 892	419
	w	48 857	0,3	1 176	65	-	47 681	3 658	997
	i	71 323	0,5	3 726	394	94	67 597	5 550	1 416
Kernhaushalte	m	18 440	1,0	2 547	329	94	15 893	1 157	322
	w	40 905	0,0	1 169	65	-	39 736	2 672	784
	i	59 345	0,3	3 716	394	94	55 629	3 829	1 106
Sonderrechnungen	m	4 026	0,2	3	-	-	4 023	735	97
	w	7 952	1,6	7	-	-	7 945	986	213
	i	11 978	1,2	10	-	-	11 968	1 721	310
Eigenbetriebe	m	2 949	-1,7	3	-	-	2 946	529	49
	w	4 904	2,2	7	-	-	4 897	594	28
	i	7 853	0,7	10	-	-	7 843	1 123	77
Krankenhäuser	m	1 077	6,0	-	-	-	1 077	206	48
	w	3 048	0,7	-	-	-	3 048	392	185
	i	4 125	2,0	-	-	-	4 125	598	233
Einrichtungen in öffentlich- rechtlicher Rechtsform	m	1 447	-1,9	20	-	-	1 427	53	49
	w	1 058	-0,1	24	-	-	1 034	54	11
	i	2 505	-1,1	44	-	-	2 461	107	60
darunter Zweckverbände	m	1 410	-1,9	1	-	-	1 409	52	48
	w	979	-0,1	4	-	-	975	53	6
	i	2 389	-1,2	5	-	-	2 384	105	54
Sozialversicherungsträger unter Aufsicht des Landes	m	1 938	0,5	126	-	-	1 812	97	125
	w	9 440	-2,3	210	-	-	9 230	457	322
	i	11 378	-1,9	336	-	-	11 042	554	447
Krankenversicherung	m	1 245	2,0	-	-	-	1 245	93	68
	w	6 002	-1,2	-	-	-	6 002	438	184
	i	7 247	-0,7	-	-	-	7 247	531	252
Unfallversicherung	m	42	2,4	-	-	-	42	3	-
	w	124	-	-	-	-	124	11	-
	i	166	0,6	-	-	-	166	14	-
Rentenversicherung	m	651	-2,4	126	-	-	525	1	57
	w	3 314	-4,4	210	-	-	3 104	8	138
	i	3 965	-4,1	336	-	-	3 629	9	195

1) einschließlich Arbeitnehmer/innen in einem öffentlich-geförderten Arbeitsverhältnis



### 3. Vollzeitbeschäftigte im öffentlichen Dienst am 30. Juni 2016 nach Beschäftigungsbereichen, Geschlecht, Art und Dauer des Beschäftigungsverhältnisses

Beschäftigungsbereich	männlich = m weiblich = w insgesamt = i	Insgesamt	Beamte und Richter			Arbeitnehmer		
			zu- sammen	darunter		zu- sammen	darunter	
				mit Zeit- vertrag	in Aus- bildung		mit Zeit- vertrag <sup>1)</sup>	in Aus- bildung
<b>Insgesamt</b>	<b>m</b>	<b>59 398</b>	<b>18 644</b>	<b>367</b>	<b>870</b>	<b>40 754</b>	<b>6 686</b>	<b>1 676</b>
	<b>w</b>	<b>70 544</b>	<b>9 742</b>	<b>84</b>	<b>455</b>	<b>60 802</b>	<b>5 921</b>	<b>3 452</b>
	<b>i</b>	<b>129 942</b>	<b>28 386</b>	<b>451</b>	<b>1 325</b>	<b>101 556</b>	<b>12 607</b>	<b>5 128</b>
Landesbereich	m	37 769	16 042	38	776	21 727	5 377	1 083
	w	42 478	8 802	19	455	33 676	4 039	2 144
	i	80 247	24 844	57	1 231	55 403	9 416	3 227
Land	m	27 177	14 611	-	776	12 566	987	762
	w	32 102	8 407	-	455	23 695	1 189	1 325
	i	59 279	23 018	-	1 231	36 261	2 176	2 087
Kernhaushalt	m	23 184	14 092	-	753	9 092	600	581
	w	29 170	8 211	-	445	20 959	789	1 175
	i	52 354	22 303	-	1 198	30 051	1 389	1 756
Sonderrechnungen	m	3 993	519	-	23	3 474	387	181
	w	2 932	196	-	10	2 736	400	150
	i	6 925	715	-	33	6 210	787	331
Staatsbetriebe	m	3 396	518	-	23	2 878	333	152
	w	2 045	196	-	10	1 849	315	76
	i	5 441	714	-	33	4 727	648	228
Krankenhäuser	m	597	1	-	-	596	54	29
	w	887	-	-	-	887	85	74
	i	1 484	1	-	-	1 483	139	103
Rechtlich selbstständige öffentlich-rechtliche Einrichtungen	m	10 592	1 431	38	-	9 161	4 390	321
	w	10 376	395	19	-	9 981	2 850	819
	i	20 968	1 826	57	-	19 142	7 240	1 140
Kommunaler Bereich	m	19 889	2 485	329	94	17 404	1 225	468
	w	22 690	836	65	-	21 854	1 533	987
	i	42 579	3 321	394	94	39 258	2 758	1 455
Gemeinden/Gemeinde- verbände	m	18 549	2 466	329	94	16 083	1 185	419
	w	22 074	826	65	-	21 248	1 509	976
	i	40 623	3 292	394	94	37 331	2 694	1 395
Kernhaushalte	m	15 367	2 463	329	94	12 904	722	322
	w	18 325	822	65	-	17 503	1 031	763
	i	33 692	3 285	394	94	30 407	1 753	1 085
Sonderrechnungen	m	3 182	3	-	-	3 179	463	97
	w	3 749	4	-	-	3 745	478	213
	i	6 931	7	-	-	6 924	941	310
Eigenbetriebe	m	2 282	3	-	-	2 279	298	49
	w	1 990	4	-	-	1 986	238	28
	i	4 272	7	-	-	4 265	536	77
Krankenhäuser	m	900	-	-	-	900	165	48
	w	1 759	-	-	-	1 759	240	185
	i	2 659	-	-	-	2 659	405	233
Einrichtungen in öffentlich- rechtlicher Rechtsform	m	1 340	19	-	-	1 321	40	49
	w	616	10	-	-	606	24	11
	i	1 956	29	-	-	1 927	64	60
darunter Zweckverbände	m	1 304	1	-	-	1 303	39	48
	w	573	4	-	-	569	23	6
	i	1 877	5	-	-	1 872	62	54
Sozialversicherungsträger unter Aufsicht des Landes	m	1 740	117	-	-	1 623	84	125
	w	5 376	104	-	-	5 272	349	321
	i	7 116	221	-	-	6 895	433	446
Krankenversicherung	m	1 133	-	-	-	1 133	80	68
	w	3 465	-	-	-	3 465	335	183
	i	4 598	-	-	-	4 598	415	251
Unfallversicherung	m	35	-	-	-	35	3	-
	w	66	-	-	-	66	7	-
	i	101	-	-	-	101	10	-
Rentenversicherung	m	572	117	-	-	455	1	57
	w	1 845	104	-	-	1 741	7	138
	i	2 417	221	-	-	2 196	8	195

1) einschließlich Arbeitnehmer/innen in einem öffentlich-geförderten Arbeitsverhältnis

#### 4. Teilzeitbeschäftigte im öffentlichen Dienst<sup>1)</sup> am 30. Juni 2016 nach Beschäftigungsbereichen, Geschlecht, Art und Dauer des Beschäftigungsverhältnisses

Beschäftigungsbereich	männlich = m weiblich = w insgesamt = i	Insgesamt	Beamte und Richter			Arbeitnehmer		
			zu- sammen	davon		zu- sammen	darunter	
				auf Dauer	mit Zeit- vertrag		auf Dauer	mit Zeit- vertrag <sup>2)</sup>
<b>Insgesamt</b>	<b>m</b>	<b>10 183</b>	<b>414</b>	<b>413</b>	<b>1</b>	<b>9 769</b>	<b>5 671</b>	<b>4 098</b>
	<b>w</b>	<b>57 432</b>	<b>4 743</b>	<b>4 741</b>	<b>2</b>	<b>52 689</b>	<b>45 650</b>	<b>7 016</b>
	<b>i</b>	<b>67 615</b>	<b>5 157</b>	<b>5 154</b>	<b>3</b>	<b>62 458</b>	<b>51 321</b>	<b>11 114</b>
Landesbereich	m	5 961	320	319	1	5 641	2 276	3 365
	w	26 143	4 273	4 271	2	21 870	17 140	4 729
	i	32 104	4 593	4 590	3	27 511	19 416	8 094
Land	m	2 235	302	302	-	1 933	1 728	205
	w	17 843	4 234	4 234	-	13 609	12 811	798
	i	20 078	4 536	4 536	-	15 542	14 539	1 003
Kernhaushalt	m	1 618	286	286	-	1 332	1 210	122
	w	16 061	4 123	4 123	-	11 938	11 394	544
	i	17 679	4 409	4 409	-	13 270	12 604	666
Sonderrechnungen	m	617	16	16	-	601	518	83
	w	1 782	111	111	-	1 671	1 417	254
	i	2 399	127	127	-	2 272	1 935	337
Staatsbetriebe	m	379	16	16	-	363	326	37
	w	847	111	111	-	736	591	145
	i	1 226	127	127	-	1 099	917	182
Krankenhäuser	m	238	-	-	-	238	192	46
	w	935	-	-	-	935	826	109
	i	1 173	-	-	-	1 173	1 018	155
Rechtlich selbstständige öffentlich-rechtliche Einrichtungen	m	3 726	18	17	1	3 708	548	3 160
	w	8 300	39	37	2	8 261	4 329	3 931
	i	12 026	57	54	3	11 969	4 877	7 091
Kommunaler Bereich	m	4 024	85	85	-	3 939	3 219	720
	w	27 225	364	364	-	26 861	24 661	2 179
	i	31 249	449	449	-	30 800	27 880	2 899
Gemeinden/Gemeinde- verbände	m	3 917	84	84	-	3 833	3 126	707
	w	26 783	350	350	-	26 433	24 263	2 149
	i	30 700	434	434	-	30 266	27 389	2 856
Kernhaushalte	m	3 073	84	84	-	2 989	2 554	435
	w	22 580	347	347	-	22 233	20 571	1 641
	i	25 653	431	431	-	25 222	23 125	2 076
Sonderrechnungen	m	844	-	-	-	844	572	272
	w	4 203	3	3	-	4 200	3 692	508
	i	5 047	3	3	-	5 044	4 264	780
Eigenbetriebe	m	667	-	-	-	667	436	231
	w	2 914	3	3	-	2 911	2 555	356
	i	3 581	3	3	-	3 578	2 991	587
Krankenhäuser	m	177	-	-	-	177	136	41
	w	1 289	-	-	-	1 289	1 137	152
	i	1 466	-	-	-	1 466	1 273	193
Einrichtungen in öffentlich- rechtlicher Rechtsform	m	107	1	1	-	106	93	13
	w	442	14	14	-	428	398	30
	i	549	15	15	-	534	491	43
darunter Zweckverbände	m	106	-	-	-	106	93	13
	w	406	-	-	-	406	376	30
	i	512	-	-	-	512	469	43
Sozialversicherungsträger unter Aufsicht des Landes	m	198	9	9	-	189	176	13
	w	4 064	106	106	-	3 958	3 849	108
	i	4 262	115	115	-	4 147	4 025	121
Krankenversicherung	m	112	-	-	-	112	99	13
	w	2 537	-	-	-	2 537	2 433	103
	i	2 649	-	-	-	2 649	2 532	116
Unfallversicherung	m	7	-	-	-	7	7	-
	w	58	-	-	-	58	54	4
	i	65	-	-	-	65	61	4
Rentenversicherung	m	79	9	9	-	70	70	-
	w	1 469	106	106	-	1 363	1 362	1
	i	1 548	115	115	-	1 433	1 432	1

1) einschließlich Beschäftigte in Altersteilzeit

2) einschließlich Arbeitnehmer/innen in einem öffentlich-geförderten Arbeitsverhältnis

### 5. Beschäftigte in Altersteilzeit im öffentlichen Dienst am 30. Juni 2016 nach Beschäftigungsbereichen, Geschlecht und Art des Beschäftigungsverhältnisses

Beschäftigungsbereich	männlich = m weiblich = w insgesamt = i	Insgesamt	Beamte und Richter in Altersteilzeit			Arbeitnehmer in Altersteilzeit		
			Blockmodell während der		Teilzeitmodell	Blockmodell während der		Teilzeitmodell
			Arbeitsphase	Freistellungsphase		Arbeitsphase	Freistellungsphase	
<b>Insgesamt</b>	m	<b>664</b>	<b>14</b>	<b>33</b>	<b>3</b>	<b>75</b>	<b>508</b>	<b>31</b>
	w	<b>2 212</b>	<b>31</b>	<b>91</b>	<b>17</b>	<b>340</b>	<b>1 637</b>	<b>96</b>
	i	<b>2 876</b>	<b>45</b>	<b>124</b>	<b>20</b>	<b>415</b>	<b>2 145</b>	<b>127</b>
Landesbereich	m	207	13	15	3	7	146	23
	w	419	31	59	15	27	212	75
	i	626	44	74	18	34	358	98
Land	m	161	9	13	2	7	111	19
	w	322	27	58	15	15	142	65
	i	483	36	71	17	22	253	84
Kernhaushalt	m	83	8	13	2	6	39	15
	w	291	26	55	15	15	116	64
	i	374	34	68	17	21	155	79
Sonderrechnungen	m	78	1	-	-	1	72	4
	w	31	1	3	-	-	26	1
	i	109	2	3	-	1	98	5
Staatsbetriebe	m	78	1	-	-	1	72	4
	w	31	1	3	-	-	26	1
	i	109	2	3	-	1	98	5
Krankenhäuser	m	-	-	-	-	-	-	-
	w	-	-	-	-	-	-	-
	i	-	-	-	-	-	-	-
Rechtlich selbstständige öffentlich-rechtliche Einrichtungen	m	46	4	2	1	-	35	4
	w	97	4	1	-	12	70	10
	i	143	8	3	1	12	105	14
Kommunaler Bereich	m	362	-	16	-	54	286	6
	w	924	-	24	1	218	667	14
	i	1 286	-	40	1	272	953	20
Gemeinden/Gemeinde- verbände	m	328	-	16	-	49	258	5
	w	895	-	24	1	215	641	14
	i	1 223	-	40	1	264	899	19
Kernhaushalte	m	318	-	16	-	43	255	4
	w	842	-	24	1	187	618	12
	i	1 160	-	40	1	230	873	16
Sonderrechnungen	m	10	-	-	-	6	3	1
	w	53	-	-	-	28	23	2
	i	63	-	-	-	34	26	3
Eigenbetriebe	m	7	-	-	-	4	2	1
	w	47	-	-	-	26	20	1
	i	54	-	-	-	30	22	2
Krankenhäuser	m	3	-	-	-	2	1	-
	w	6	-	-	-	2	3	1
	i	9	-	-	-	4	4	1
Einrichtungen in öffentlich- rechtlicher Rechtsform	m	34	-	-	-	5	28	1
	w	29	-	-	-	3	26	-
	i	63	-	-	-	8	54	1
darunter Zweckverbände	m	34	-	-	-	5	28	1
	w	28	-	-	-	3	25	-
	i	62	-	-	-	8	53	1
Sozialversicherungsträger unter Aufsicht des Landes	m	95	1	2	-	14	76	2
	w	869	-	8	1	95	758	7
	i	964	1	10	1	109	834	9
Krankenversicherung	m	44	-	-	-	11	31	2
	w	502	-	-	-	94	402	6
	i	546	-	-	-	105	433	8
Unfallversicherung	m	6	-	-	-	3	3	-
	w	8	-	-	-	-	8	-
	i	14	-	-	-	3	11	-
Rentenversicherung	m	45	1	2	-	-	42	-
	w	359	-	8	1	1	348	1
	i	404	1	10	1	1	390	1

## 6. Beschäftigte im öffentlichen Dienst<sup>1)</sup> am 30. Juni 2016 nach Beschäftigungsbereichen, Geschlecht und Altersgruppen

Beschäftigungsbereich	männlich = m weiblich = w insgesamt = i	Insgesamt	Davon im Alter				
			unter 20	20 - 25	25 - 30	30 - 35	35 - 40
<b>Insgesamt</b>	<b>m</b>	<b>69 581</b>	<b>561</b>	<b>1 958</b>	<b>7 114</b>	<b>7 352</b>	<b>7 249</b>
	<b>w</b>	<b>127 976</b>	<b>1 005</b>	<b>3 732</b>	<b>11 201</b>	<b>10 934</b>	<b>10 875</b>
	<b>i</b>	<b>197 557</b>	<b>1 566</b>	<b>5 690</b>	<b>18 315</b>	<b>18 286</b>	<b>18 124</b>
Landesbereich	m	43 730	307	1 201	5 147	5 057	4 530
	w	68 621	464	1 740	6 105	6 111	6 276
	i	112 351	771	2 941	11 252	11 168	10 806
Land	m	29 412	188	759	2 265	2 237	2 647
	w	49 945	162	765	3 093	3 411	3 841
	i	79 357	350	1 524	5 358	5 648	6 488
Kernhaushalt	m	24 802	93	607	1 972	1 917	2 278
	w	45 231	102	621	2 748	3 054	3 385
	i	70 033	195	1 228	4 720	4 971	5 663
Sonderrechnungen	m	4 610	95	152	293	320	369
	w	4 714	60	144	345	357	456
	i	9 324	155	296	638	677	825
Staatsbetriebe	m	3 775	85	125	192	223	259
	w	2 892	31	76	160	208	274
	i	6 667	116	201	352	431	533
Krankenhäuser	m	835	10	27	101	97	110
	w	1 822	29	68	185	149	182
	i	2 657	39	95	286	246	292
Rechtlich selbstständige öffentlich-rechtliche Einrichtungen	m	14 318	119	442	2 882	2 820	1 883
	w	18 676	302	975	3 012	2 700	2 435
	i	32 994	421	1 417	5 894	5 520	4 318
Kommunaler Bereich	m	23 913	208	623	1 766	2 132	2 540
	w	49 915	363	1 568	4 509	4 301	4 104
	i	73 828	571	2 191	6 275	6 433	6 644
Gemeinden/Gemeinde- verbände	m	22 466	173	567	1 669	2 011	2 423
	w	48 857	361	1 553	4 453	4 218	3 994
	i	71 323	534	2 120	6 122	6 229	6 417
Kernhaushalte	m	18 440	136	453	1 293	1 577	1 980
	w	40 905	294	1 212	3 472	3 365	3 180
	i	59 345	430	1 665	4 765	4 942	5 160
Sonderrechnungen	m	4 026	37	114	376	434	443
	w	7 952	67	341	981	853	814
	i	11 978	104	455	1 357	1 287	1 257
Eigenbetriebe	m	2 949	22	78	258	285	277
	w	4 904	5	171	730	560	487
	i	7 853	27	249	988	845	764
Krankenhäuser	m	1 077	15	36	118	149	166
	w	3 048	62	170	251	293	327
	i	4 125	77	206	369	442	493
Einrichtungen in öffentlich- rechtlicher Rechtsform	m	1 447	35	56	97	121	117
	w	1 058	2	15	56	83	110
	i	2 505	37	71	153	204	227
darunter Zweckverbände	m	1 410	35	55	89	114	112
	w	979	2	9	49	67	87
	i	2 389	37	64	138	181	199
Sozialversicherungsträger unter Aufsicht des Landes	m	1 938	46	134	201	163	179
	w	9 440	178	424	587	522	495
	i	11 378	224	558	788	685	674
Krankenversicherung	m	1 245	30	95	149	136	128
	w	6 002	128	294	466	444	319
	i	7 247	158	389	615	580	447
Unfallversicherung	m	42	-	2	4	5	2
	w	124	-	1	7	6	10
	i	166	-	3	11	11	12
Rentenversicherung	m	651	16	37	48	22	49
	w	3 314	50	129	114	72	166
	i	3 965	66	166	162	94	215

1) einschließlich Beschäftigte in Ausbildung

von ... bis unter ... Jahren						Beschäftigungsbereich	
40 - 45	45 - 50	50 - 55	55 - 60	60 - 65	65 und mehr	m = männlich	w = weiblich
						i = insgesamt	
<b>6 747</b>	<b>8 567</b>	<b>11 516</b>	<b>10 862</b>	<b>7 173</b>	<b>482</b>	<b>m</b>	<b>Insgesamt</b>
<b>12 279</b>	<b>17 498</b>	<b>22 934</b>	<b>21 716</b>	<b>15 408</b>	<b>394</b>	<b>w</b>	
<b>19 026</b>	<b>26 065</b>	<b>34 450</b>	<b>32 578</b>	<b>22 581</b>	<b>876</b>	<b>i</b>	
4 176	5 186	7 119	6 591	4 075	341	m	Landesbereich
6 925	9 660	12 341	10 658	8 069	272	w	
11 101	14 846	19 460	17 249	12 144	613	i	
3 007	3 966	5 852	5 423	2 909	159	m	Land
4 989	7 574	10 193	8 926	6 785	206	w	
7 996	11 540	16 045	14 349	9 694	365	i	
2 499	3 230	5 031	4 703	2 339	133	m	Kernhaushalt
4 460	6 832	9 349	8 232	6 265	183	w	
6 959	10 062	14 380	12 935	8 604	316	i	
508	736	821	720	570	26	m	Sonderrechnungen
529	742	844	694	520	23	w	
1 037	1 478	1 665	1 414	1 090	49	i	
382	601	728	636	523	21	m	Staatsbetriebe
310	417	547	453	397	19	w	
692	1 018	1 275	1 089	920	40	i	
126	135	93	84	47	5	m	Krankenhäuser
219	325	297	241	123	4	w	
345	460	390	325	170	9	i	
1 169	1 220	1 267	1 168	1 166	182	m	Rechtlich selbstständige
1 936	2 086	2 148	1 732	1 284	66	w	öffentlich-rechtliche
3 105	3 306	3 415	2 900	2 450	248	i	Einrichtungen
2 327	3 096	4 117	4 048	2 921	135	m	Kommunaler Bereich
4 234	6 414	8 788	9 373	6 151	110	w	
6 561	9 510	12 905	13 421	9 072	245	i	
2 192	2 879	3 877	3 802	2 745	128	m	Gemeinden/Gemeinde-
4 114	6 267	8 609	9 168	6 011	109	w	verbände
6 306	9 146	12 486	12 970	8 756	237	i	
1 769	2 290	3 218	3 217	2 401	106	m	Kernhaushalte
3 276	5 137	7 346	8 133	5 397	93	w	
5 045	7 427	10 564	11 350	7 798	199	i	
423	589	659	585	344	22	m	Sonderrechnungen
838	1 130	1 263	1 035	614	16	w	
1 261	1 719	1 922	1 620	958	38	i	
287	419	532	493	284	14	m	Eigenbetriebe
443	634	754	673	435	12	w	
730	1 053	1 286	1 166	719	26	i	
136	170	127	92	60	8	m	Krankenhäuser
395	496	509	362	179	4	w	
531	666	636	454	239	12	i	
135	217	240	246	176	7	m	Einrichtungen in öffentlich-
120	147	179	205	140	1	w	rechtlicher Rechtsform
255	364	419	451	316	8	i	
128	212	237	245	176	7	m	darunter Zweckverbände
110	142	175	201	136	1	w	
238	354	412	446	312	8	i	
244	285	280	223	177	6	m	Sozialversicherungsträger
1 120	1 424	1 805	1 685	1 188	12	w	unter Aufsicht des Landes
1 364	1 709	2 085	1 908	1 365	18	i	
141	169	189	124	81	3	m	Krankenversicherung
720	881	1 112	1 054	582	2	w	
861	1 050	1 301	1 178	663	5	i	
6	4	5	4	10	-	m	Unfallversicherung
19	27	18	18	18	-	w	
25	31	23	22	28	-	i	
97	112	86	95	86	3	m	Rentenversicherung
381	516	675	613	588	10	w	
478	628	761	708	674	13	i	

## 7. Beschäftigte im öffentlichen Dienst am 30. Juni 2016 nach Einstufungen, Ebenen und Art des Beschäftigungsverhältnisses

Einstufungen	Insgesamt				Darunter Frauen			
	insgesamt	Landesbereich	kommunaler Bereich	Sozialversicherungsträger	zusammen	Landesbereich	kommunaler Bereich	Sozialversicherungsträger
<b>Beamte(e)/innen, Richter/innen</b>								
Besoldungsordnung B	383	244	136	3	71	52	18	1
Besoldungsordnung R	1 477	1 477	-	-	656	656	-	-
Besoldungsordnung C, W	1 758	1 758	-	-	348	348	-	-
A16	421	305	112	4	105	76	29	-
A15	1 133	939	187	7	406	358	45	3
A14	1 409	1 147	243	19	662	564	91	7
A13	1 533	1 328	192	13	755	664	86	5
A12	2 030	1 832	177	21	865	774	83	8
A11	4 242	3 564	469	209	2 229	1 845	238	146
A10	2 446	2 050	336	60	1 415	1 186	189	40
A9	6 741	6 195	546	-	2 335	2 173	162	-
A8	5 243	4 491	752	-	2 663	2 512	151	-
A7	2 726	2 229	497	-	1 191	1 108	83	-
A6	470	441	29	-	285	260	25	-
A5	96	96	-	-	14	14	-	-
A4	110	110	-	-	30	30	-	-
A3, A2	-	-	-	-	-	-	-	-
In Ausbildung	1 325	1 231	94	-	455	455	-	-
<b>Zusammen</b>	<b>33 543</b>	<b>29 437</b>	<b>3 770</b>	<b>336</b>	<b>14 485</b>	<b>13 075</b>	<b>1 200</b>	<b>210</b>
<b>Arbeitnehmer/innen</b>								
Außertariflich, E15Ü	1 470	1 113	326	31	450	349	88	13
E15	1 647	1 049	482	116	840	489	276	75
E14	4 947	4 141	648	158	2 652	2 211	346	95
E13	25 835	24 847	981	7	16 285	15 702	578	5
E12, E12a, S18	2 443	1 116	1 002	325	1 241	488	573	180
E11, E11 a,b, S17	16 378	13 011	2 475	892	12 566	10 467	1 487	612
E10, E10a, S15, S16, S16Ü	8 426	3 603	3 499	1 324	5 463	2 132	2 303	1 028
E9, E9a-d, S9 - S14, S11Ü, S12Ü, S13Ü	23 589	7 362	11 996	4 231	18 274	5 411	9 141	3 722
E8, E8a, S6 - S8	24 938	3 341	19 143	2 454	21 191	2 463	16 463	2 265
E7, E7a	5 807	4 307	1 491	9	4 234	3 163	1 062	9
E6, S5	13 464	5 883	6 992	589	10 631	4 672	5 410	549
E5, S4	14 723	4 632	9 719	372	9 103	2 958	5 821	324
E4, E4a, S3	3 454	901	2 539	14	750	369	380	1
E3, E3a	3 958	1 107	2 830	21	1 916	666	1 232	18
E2, E2Ü, S2	2 042	500	1 538	4	1 474	374	1 096	4
E1	569	75	494	-	407	62	345	-
Sonstige <sup>1)</sup>	5 173	2 698	2 427	48	2 539	1 425	1 106	8
In Ausbildung	5 151	3 228	1 476	447	3 475	2 145	1 008	322
<b>Zusammen</b>	<b>164 014</b>	<b>82 914</b>	<b>70 058</b>	<b>11 042</b>	<b>113 491</b>	<b>55 546</b>	<b>48 715</b>	<b>9 230</b>
<b>Insgesamt</b>	<b>197 557</b>	<b>112 351</b>	<b>73 828</b>	<b>11 378</b>	<b>127 976</b>	<b>68 621</b>	<b>49 915</b>	<b>9 440</b>
darunter in Ausbildung	6 476	4 459	1 570	447	3 930	2 600	1 008	322

1) beinhaltet Tarifverträge, die nicht dem TVöD/TV-L zugeordnet wurden und Arbeitnehmer in einzelvertraglichen Beschäftigungsverhältnissen sowie Dienstordnungsangestellte der Sozialversicherungsträger

## 8. Durchschnittsalter der Beschäftigten im öffentlichen Dienst<sup>1)</sup> am 30. Juni 2016 nach ausgewählten Merkmalen und Geschlecht

Merkmal	Insgesamt	Männlich	Weiblich
<b>Insgesamt</b>	<b>45,7</b>	<b>45,0</b>	<b>46,1</b>
<b>Beschäftigungsbereich</b>			
Landesbereich	45,3	44,4	45,9
Land	47,4	46,5	47,9
Kernhaushalt	47,6	46,5	48,1
Sonderrechnungen	46,1	46,4	45,9
Rechtlich selbstständige öffentlich-rechtliche Einrichtungen	40,3	40,0	40,6
Kommunaler Bereich	46,3	46,2	46,3
Gemeinden/Gemeindeverbände	46,3	46,2	46,3
Kernhaushalte	46,8	46,6	46,8
Sonderrechnungen	43,7	44,6	43,3
Einrichtungen in öffentlich- rechtlicher Rechtsform darunter Zweckverbände	46,6	45,9	47,5
darunter Zweckverbände	47,0	46,1	48,3
Sozialversicherungsträger unter Aufsicht des Landes	46,1	42,9	46,7
<b>Art des Beschäftigungsverhältnisses</b>			
Beamte und Richter	46,2	46,3	46,1
Arbeitnehmer	45,6	44,5	46,1

1) einschließlich Beschäftigte in Ausbildung

## 9. Durchschnittsalter der Beschäftigten des Landes<sup>1)</sup> am 30. Juni 2016 nach Einzelplänen des Landeshaushaltes und Geschlecht

Einzelplan	Insgesamt	Männlich	Weiblich
<b>Insgesamt</b>	<b>48,3</b>	<b>47,6</b>	<b>48,7</b>
Sächsischer Landtag	47,7	49,3	46,5
Sächsische Staatskanzlei	46,7	49,4	44,7
Sächsisches Staatsministerium des Innern	45,9	46,0	45,6
Sächsisches Staatsministerium der Finanzen	46,8	44,9	47,5
Sächsisches Staatsministerium für Kultus	50,3	50,4	50,3
Sächsisches Staatsministerium der Justiz	48,0	48,4	47,8
Sächsisches Staatsministerium für Wirtschaft, Arbeit und Verkehr	48,4	48,1	48,7
Sächsisches Staatsministerium für Soziales und Verbraucherschutz	45,2	44,2	45,7
Sächsisches Staatsministerium für Umwelt und Landwirtschaft	48,7	49,1	48,2
Sächsischer Rechnungshof	49,1	50,0	48,7
Sächsisches Staatsministerium für Wissenschaft und Kunst	47,6	48,2	47,1

1) außer Beschäftigte in Ausbildung

### 10. Vollzeitäquivalent der Beschäftigten im öffentlichen Dienst am 30. Juni 2016 nach Beschäftigungsbereichen, Geschlecht, Art und Dauer des Beschäftigungsverhältnisses

Beschäftigungsbereich	männlich = m weiblich = w insgesamt = i	Insgesamt	Beamte und Richter			Arbeitnehmer		
			zu- sammen	darunter		zu- sammen	darunter	
				mit Zeit- vertrag	in Aus- bildung		mit Zeit- vertrag <sup>1)</sup>	in Aus- bildung
<b>Insgesamt</b>	<b>m</b>	<b>66 313</b>	<b>18 960</b>	<b>368</b>	<b>870</b>	<b>47 353</b>	<b>8 953</b>	<b>1 676</b>
	<b>w</b>	<b>114 132</b>	<b>13 443</b>	<b>85</b>	<b>455</b>	<b>100 689</b>	<b>10 318</b>	<b>3 470</b>
	<b>i</b>	<b>180 445</b>	<b>32 403</b>	<b>453</b>	<b>1 325</b>	<b>148 042</b>	<b>19 271</b>	<b>5 146</b>
Landesbereich	m	41 466	16 286	39	776	25 179	7 123	1 083
	w	61 776	12 130	20	455	49 646	6 786	2 145
	i	103 242	28 417	59	1 231	74 825	13 909	3 228
Land	m	28 892	14 846	-	776	14 046	1 119	762
	w	46 067	11 710	-	455	34 357	1 742	1 325
	i	74 959	26 555	-	1 231	48 403	2 861	2 087
Kernhaushalt	m	24 421	14 314	-	753	10 107	672	581
	w	41 794	11 428	-	445	30 367	1 162	1 175
	i	66 215	25 741	-	1 198	40 474	1 835	1 756
Sonderrechnungen	m	4 471	532	-	23	3 939	447	181
	w	4 273	282	-	10	3 991	580	150
	i	8 744	814	-	33	7 930	1 026	331
Staatsbetriebe	m	3 677	531	-	23	3 146	357	152
	w	2 666	282	-	10	2 384	413	76
	i	6 343	813	-	33	5 530	770	228
Krankenhäuser	m	794	1	-	-	793	90	29
	w	1 607	-	-	-	1 607	167	74
	i	2 401	1	-	-	2 400	257	103
Rechtlich selbstständige öffentlich-rechtliche Einrichtungen	m	12 574	1 441	39	-	11 133	6 004	321
	w	15 709	421	20	-	15 288	5 044	820
	i	28 283	1 861	59	-	26 422	11 048	1 141
Kommunaler Bereich	m	22 974	2 550	329	94	20 424	1 737	468
	w	43 901	1 126	65	-	42 775	3 098	1 003
	i	66 875	3 676	394	94	63 199	4 835	1 471
Gemeinden/Gemeinde- verbände	m	21 560	2 530	329	94	19 030	1 689	419
	w	42 950	1 106	65	-	41 844	3 052	992
	i	64 510	3 636	394	94	60 874	4 740	1 411
Kernhaushalte	m	17 727	2 527	329	94	15 200	1 028	322
	w	35 932	1 099	65	-	34 833	2 210	779
	i	53 659	3 626	394	94	50 033	3 239	1 101
Sonderrechnungen	m	3 833	3	-	-	3 830	661	97
	w	7 017	7	-	-	7 011	841	213
	i	10 850	10	-	-	10 841	1 502	310
Eigenbetriebe	m	2 804	3	-	-	2 801	468	49
	w	4 304	7	-	-	4 297	495	28
	i	7 108	10	-	-	7 098	963	77
Krankenhäuser	m	1 029	-	-	-	1 029	193	48
	w	2 713	-	-	-	2 713	346	185
	i	3 742	-	-	-	3 742	539	233
Einrichtungen in öffentlich- rechtlicher Rechtsform	m	1 414	20	-	-	1 394	48	49
	w	952	20	-	-	932	46	11
	i	2 365	40	-	-	2 326	95	60
darunter Zweckverbände	m	1 377	1	-	-	1 376	47	48
	w	882	4	-	-	878	45	6
	i	2 259	5	-	-	2 254	93	54
Sozialversicherungsträger unter Aufsicht des Landes	m	1 873	123	-	-	1 750	93	125
	w	8 455	187	-	-	8 268	434	322
	i	10 328	311	-	-	10 017	527	447
Krankenversicherung	m	1 212	-	-	-	1 212	89	68
	w	5 416	-	-	-	5 416	416	184
	i	6 627	-	-	-	6 627	505	252
Unfallversicherung	m	39	-	-	-	39	3	-
	w	111	-	-	-	111	10	-
	i	150	-	-	-	150	13	-
Rentenversicherung	m	622	123	-	-	499	1	57
	w	2 929	187	-	-	2 742	8	138
	i	3 551	311	-	-	3 241	9	195

1) einschließlich Arbeitnehmer/innen in einem öffentlich-geförderten Arbeitsverhältnis



### 11. Beschäftigte des öffentlichen Dienstes im Landesbereich<sup>1)</sup> am 30. Juni 2016 nach Dienst-/Arbeitsorten, Geschlecht, Umfang und Art des Beschäftigungsverhältnisses

Dienst-/Arbeitsort <sup>2)</sup>	männlich = m weiblich = w insgesamt = i	Insgesamt	Vollzeitbeschäftigte			Teilzeitbeschäftigte <sup>3)</sup>		
			zu- sammen	Beamte und Richter	Arbeit- nehmer	zu- sammen	Beamte und Richter	Arbeit- nehmer
Chemnitz, Stadt	m	4 453	3 937	1 921	2 016	516	50	466
	w	5 606	3 740	1 116	2 624	1 866	502	1 364
	i	10 059	7 677	3 037	4 640	2 382	552	1 830
Erzgebirgskreis	m	1 517	1 347	550	797	170	9	161
	w	2 705	1 729	344	1 385	976	239	737
	i	4 222	3 076	894	2 182	1 146	248	898
Mittelsachsen	m	2 522	2 074	632	1 442	448	7	441
	w	3 646	2 124	375	1 749	1 522	216	1 306
	i	6 168	4 198	1 007	3 191	1 970	223	1 747
Vogtlandkreis	m	1 246	1 082	426	656	164	8	156
	w	2 363	1 441	242	1 199	922	156	766
	i	3 609	2 523	668	1 855	1 086	164	922
Zwickau	m	1 855	1 693	907	786	162	9	153
	w	3 201	2 042	503	1 539	1 159	298	861
	i	5 056	3 735	1 410	2 325	1 321	307	1 014
Dresden, Stadt	m	14 754	12 696	4 712	7 984	2 058	104	1 954
	w	20 225	12 421	2 354	10 067	7 804	1 249	6 555
	i	34 979	25 117	7 066	18 051	9 862	1 353	8 509
Bautzen	m	2 033	1 746	699	1 047	287	20	267
	w	4 115	2 413	519	1 894	1 702	251	1 451
	i	6 148	4 159	1 218	2 941	1 989	271	1 718
Görlitz	m	2 169	1 964	1 135	829	205	17	188
	w	3 373	2 104	505	1 599	1 269	233	1 036
	i	5 542	4 068	1 640	2 428	1 474	250	1 224
Meißen	m	1 238	1 138	481	657	100	15	85
	w	2 593	1 659	314	1 345	934	138	796
	i	3 831	2 797	795	2 002	1 034	153	881
Sächsische Schweiz- Osterzgebirge	m	1 345	1 189	443	746	156	7	149
	w	2 312	1 378	275	1 103	934	150	784
	i	3 657	2 567	718	1 849	1 090	157	933
Leipzig, Stadt	m	8 516	7 000	3 241	3 759	1 516	61	1 455
	w	13 972	8 780	1 676	7 104	5 192	569	4 623
	i	22 488	15 780	4 917	10 863	6 708	630	6 078
Leipzig	m	981	917	464	453	64	9	55
	w	2 147	1 251	311	940	896	152	744
	i	3 128	2 168	775	1 393	960	161	799
Nordsachsen	m	1 078	963	420	543	115	4	111
	w	2 341	1 379	260	1 119	962	116	846
	i	3 419	2 342	680	1 662	1 077	120	957
<b>Sachsen</b>	<b>m</b>	<b>43 707</b>	<b>37 746</b>	<b>16 031</b>	<b>21 715</b>	<b>5 961</b>	<b>320</b>	<b>5 641</b>
	<b>w</b>	<b>68 599</b>	<b>42 461</b>	<b>8 794</b>	<b>33 667</b>	<b>26 138</b>	<b>4 269</b>	<b>21 869</b>
	<b>i</b>	<b>112 306</b>	<b>80 207</b>	<b>24 825</b>	<b>55 382</b>	<b>32 099</b>	<b>4 589</b>	<b>27 510</b>
<i>Nachrichtlich:</i>								
Dienst-/Arbeitsort	m	23	23	11	12	-	-	-
außerhalb Sachsens	w	22	17	8	9	5	4	1
	i	45	40	19	21	5	4	1

1) Kernhaushalt und Sonderrechnungen des Landes sowie rechtlich selbstständige öffentlich-rechtliche Einrichtungen unter Landesaufsicht ohne Sozialversicherungsträger; einschließlich Beschäftigte in Ausbildung

2) Kreisfreie Städte und Kreisgebiete

3) einschließlich Beschäftigte in Altersteilzeit

**12. Vollzeitäquivalent der Beschäftigten des öffentlichen Dienstes im Landesbereich<sup>1)</sup>  
am 30. Juni 2016 nach Dienst-/Arbeitsorten, Geschlecht, Art und Dauer des  
Beschäftigungsverhältnisses**

Dienst-/Arbeitsort <sup>2)</sup>	männlich = m weiblich = w insgesamt = i	Insgesamt	Beamte und Richter			Arbeitnehmer		
			zu- sammen	darunter		zu- sammen	darunter	
				mit Zeit- vertrag	in Aus- bildung		mit Zeit- vertrag <sup>3)</sup>	in Aus- bildung
Chemnitz, Stadt	m	4 230	1 960	7	180	2 271	955	75
	w	5 086	1 505	5	73	3 582	494	113
	i	9 317	3 464	12	253	5 852	1 449	188
Erzgebirgskreis	m	1 478	557	-	76	922	57	35
	w	2 506	533	-	38	1 973	72	53
	i	3 984	1 089	-	114	2 895	128	88
Mittelsachsen	m	2 354	637	1	11	1 717	614	55
	w	3 276	545	-	8	2 732	380	69
	i	5 630	1 181	1	19	4 449	994	124
Vogtlandkreis	m	1 209	433	-	6	776	38	26
	w	2 163	362	-	6	1 801	67	44
	i	3 372	795	-	12	2 577	105	70
Zwickau	m	1 805	913	1	27	892	142	19
	w	2 932	733	-	48	2 200	99	52
	i	4 737	1 646	1	75	3 091	242	71
Dresden, Stadt	m	13 915	4 792	21	30	9 123	3 375	473
	w	17 969	3 307	6	23	14 662	3 046	865
	i	31 884	8 099	27	53	23 785	6 421	1 338
Bautzen	m	1 975	715	1	36	1 259	104	38
	w	3 767	718	-	56	3 049	159	68
	i	5 742	1 433	1	92	4 308	262	106
Görlitz	m	2 109	1 147	-	167	962	120	34
	w	3 097	688	-	86	2 409	148	50
	i	5 206	1 835	-	253	3 371	268	84
Meißen	m	1 215	493	-	20	722	52	27
	w	2 400	424	-	8	1 975	99	55
	i	3 614	917	-	28	2 698	151	82
Sächsische Schweiz- Osterzgebirge	m	1 303	448	-	23	855	101	46
	w	2 106	392	-	16	1 714	122	39
	i	3 409	840	-	39	2 568	223	85
Leipzig, Stadt	m	7 830	3 289	8	188	4 541	1 477	193
	w	12 325	2 123	9	82	10 202	1 943	598
	i	20 155	5 412	17	270	14 743	3 420	791
Leipzig	m	967	470	-	5	497	37	22
	w	1 972	434	-	4	1 538	69	55
	i	2 939	904	-	9	2 035	107	77
Nordsachsen	m	1 053	423	-	7	630	48	40
	w	2 156	356	-	7	1 801	87	84
	i	3 209	779	-	14	2 430	135	124
<b>Sachsen</b>	<b>m</b>	<b>41 443</b>	<b>16 275</b>	<b>39</b>	<b>776</b>	<b>25 167</b>	<b>7 120</b>	<b>1 083</b>
	<b>w</b>	<b>61 756</b>	<b>12 119</b>	<b>20</b>	<b>455</b>	<b>49 636</b>	<b>6 786</b>	<b>2 145</b>
	<b>i</b>	<b>103 199</b>	<b>28 395</b>	<b>59</b>	<b>1 231</b>	<b>74 804</b>	<b>13 906</b>	<b>3 228</b>
<i>Nachrichtlich:</i>								
Dienst-/Arbeitsort	m	23	11	-	-	12	3	-
außerhalb Sachsens	w	20	11	-	-	9	0	-
	i	43	22	-	-	21	3	-

1) Kernhaushalt und Sonderrechnungen des Landes sowie rechtlich selbstständige öffentlich-rechtliche Einrichtungen unter Landesaufsicht ohne Sozialversicherungsträger; einschließlich Beschäftigte in Ausbildung

2) Kreisfreie Städte und Kreisgebiete

3) einschließlich Arbeitnehmer/innen in einem öffentlich-geförderten Arbeitsverhältnis

### 13. Beschäftigte des öffentlichen Dienstes im Landesbereich<sup>1)</sup> am 30. Juni 2016 nach Aufgabenbereichen, Geschlecht, Umfang und Art des Beschäftigungsverhältnisses

FKZ	Aufgabenbereich (Haushaltssystematik 2013) männlich = m weiblich = w insgesamt = i	Insgesamt	Vollzeitbeschäftigte			Teilzeitbeschäftigte <sup>2)</sup>			
			zu- sammen	Beamte und Richter	Arbeit- nehmer	zu- sammen	Beamte und Richter	Arbeit- nehmer	
	<b>Landesbereich</b>	<b>m</b>	<b>43 730</b>	<b>37 769</b>	<b>16 042</b>	<b>21 727</b>	<b>5 961</b>	<b>320</b>	<b>5 641</b>
		<b>w</b>	<b>68 621</b>	<b>42 478</b>	<b>8 802</b>	<b>33 676</b>	<b>26 143</b>	<b>4 273</b>	<b>21 870</b>
		<b>i</b>	<b>112 351</b>	<b>80 247</b>	<b>24 844</b>	<b>55 403</b>	<b>32 104</b>	<b>4 593</b>	<b>27 511</b>
	<b>Land</b>	<b>m</b>	<b>29 412</b>	<b>27 177</b>	<b>14 611</b>	<b>12 566</b>	<b>2 235</b>	<b>302</b>	<b>1 933</b>
		<b>w</b>	<b>49 945</b>	<b>32 102</b>	<b>8 407</b>	<b>23 695</b>	<b>17 843</b>	<b>4 234</b>	<b>13 609</b>
		<b>i</b>	<b>79 357</b>	<b>59 279</b>	<b>23 018</b>	<b>36 261</b>	<b>20 078</b>	<b>4 536</b>	<b>15 542</b>
	Kernhaushalt	m	24 802	23 184	14 092	9 092	1 618	286	1 332
		w	45 231	29 170	8 211	20 959	16 061	4 123	11 938
		i	70 033	52 354	22 303	30 051	17 679	4 409	13 270
0	Allgemeine Dienste	m	16 371	15 949	13 386	2 563	422	270	152
		w	17 877	12 158	7 305	4 853	5 719	4 009	1 710
		i	34 248	28 107	20 691	7 416	6 141	4 279	1 862
01	Politische Führung und zentrale Verwaltung	m	2 062	1 938	1 001	937	124	42	82
		w	3 799	2 495	755	1 740	1 304	462	842
		i	5 861	4 433	1 756	2 677	1 428	504	924
011	Politische Führung	m	1 283	1 210	754	456	73	29	44
		w	2 045	1 332	523	809	713	358	355
		i	3 328	2 542	1 277	1 265	786	387	399
012	Innere Verwaltung	m	719	675	244	431	44	12	32
		w	1 483	1 003	231	772	480	102	378
		i	2 202	1 678	475	1 203	524	114	410
014	Statistischer Dienst	m	60	53	3	50	7	1	6
		w	271	160	1	159	111	2	109
		i	331	213	4	209	118	3	115
04	Öffentliche Sicherheit und Ordnung	m	9 859	9 782	8 903	879	77	52	25
		w	4 103	3 359	2 289	1 070	744	591	153
		i	13 962	13 141	11 192	1 949	821	643	178
042	Polizei	m	9 703	9 629	8 788	841	74	50	24
		w	4 032	3 314	2 258	1 056	718	570	148
		i	13 735	12 943	11 046	1 897	792	620	172
044	Brandschutz	m	35	35	13	22	-	-	-
		w	12	10	1	9	2	-	2
		i	47	45	14	31	2	-	2
047	Schutz der Verfassung	m	121	118	102	16	3	2	1
		w	59	35	30	5	24	21	3
		i	180	153	132	21	27	23	4
05	Rechtsschutz	m	3 004	2 927	2 330	597	77	44	33
		w	5 099	3 732	2 065	1 667	1 367	862	505
		i	8 103	6 659	4 395	2 264	1 444	906	538
051	Gerichte und Staatsanwaltschaften	m	1 834	1 778	1 368	410	56	37	19
		w	4 465	3 218	1 760	1 458	1 247	822	425
		i	6 299	4 996	3 128	1 868	1 303	859	444
056	Justizvollzugsanstalten	m	1 170	1 149	962	187	21	7	14
		w	634	514	305	209	120	40	80
		i	1 804	1 663	1 267	396	141	47	94
06	Finanzverwaltung	m	1 446	1 302	1 152	150	144	132	12
		w	4 876	2 572	2 196	376	2 304	2 094	210
		i	6 322	3 874	3 348	526	2 448	2 226	222
061	Steuer- und Zollverwaltung	m	1 446	1 302	1 152	150	144	132	12
		w	4 876	2 572	2 196	376	2 304	2 094	210
		i	6 322	3 874	3 348	526	2 448	2 226	222

1) Kernhaushalt und Sonderrechnungen des Landes sowie rechtlich selbstständige öffentlich-rechtliche Einrichtungen unter Landesaufsicht ohne Sozialversicherungsträger; einschließlich Beschäftigte in Ausbildung

2) einschließlich Beschäftigte in Altersteilzeit

Noch: 13. Beschäftigte des öffentlichen Dienstes im Landesbereich<sup>1)</sup> am 30. Juni 2016 nach  
Aufgabenbereichen, Geschlecht, Umfang und Art des Beschäftigungsverhältnisses

FKZ	Aufgabenbereich (Haushaltssystematik 2013) männlich = m weiblich = w insgesamt = i		Insgesamt	Vollzeitbeschäftigte			Teilzeitbeschäftigte <sup>2)</sup>		
				zu- sammen	Beamte und Richter	Arbeit- nehmer	zu- sammen	Beamte und Richter	Arbeit- nehmer
1	Bildungswesen, Wissen- schaft, Forschung, kultu- relle Angelegenheiten	m	7 313	6 182	523	5 659	1 131	10	1 121
		w	26 139	16 113	764	15 349	10 026	68	9 958
		i	33 452	22 295	1 287	21 008	11 157	78	11 079
11/12	Allgemein bildende und berufliche Schulen	m	7 171	6 055	479	5 576	1 116	7	1 109
		w	25 947	15 995	737	15 258	9 952	56	9 896
		i	33 118	22 050	1 216	20 834	11 068	63	11 005
111	Unterrichtsverwaltung	m	211	195	77	118	16	2	14
		w	591	443	86	357	148	40	108
		i	802	638	163	475	164	42	122
112	Öffentliche Grund- schulen	m	557	460	72	388	97	-	97
		w	7 771	4 589	328	4 261	3 182	7	3 175
		i	8 328	5 049	400	4 649	3 279	7	3 272
114	Öffentliche weiter- führende allgemein bildende Schulen	m	4 218	3 392	260	3 132	826	5	821
		w	11 743	6 387	243	6 144	5 356	8	5 348
		i	15 961	9 779	503	9 276	6 182	13	6 169
124	Öffentl. Sonderschulen/ Förderschulen des allg. bildenden Bereichs	m	583	537	21	516	46	-	46
		w	3 441	2 801	55	2 746	640	1	639
		i	4 024	3 338	76	3 262	686	1	685
127	Öffentliche berufliche Schulen	m	1 602	1 471	49	1 422	131	-	131
		w	2 401	1 775	25	1 750	626	-	626
		i	4 003	3 246	74	3 172	757	-	757
13	Hochschulen	m	51	47	27	20	4	2	2
		w	56	37	15	22	19	5	14
		i	107	84	42	42	23	7	16
133	Öffentliche Hochschulen	m	51	47	27	20	4	2	2
		w	56	37	15	22	19	5	14
		i	107	84	42	42	23	7	16
15	Sonstiges Bildungs- wesen	m	9	8	-	8	1	-	1
		w	16	11	-	11	5	-	5
		i	25	19	-	19	6	-	6
153	Sonstige Weiterbildung (ohne Förderung für Teilnehmende)	m	9	8	-	8	1	-	1
		w	16	11	-	11	5	-	5
		i	25	19	-	19	6	-	6
16	Wissenschaft, Forschung, Entwicklung außerhalb der Hochschulen	m	49	45	16	29	4	1	3
		w	81	50	11	39	31	7	24
		i	130	95	27	68	35	8	27
162	Wissenschaftliche Biblio- theken, Archive, Fach- informationszentren	m	49	45	16	29	4	1	3
		w	81	50	11	39	31	7	24
		i	130	95	27	68	35	8	27
18/19	Kultur und Religion	m	33	27	1	26	6	-	6
		w	39	20	1	19	19	-	19
		i	72	47	2	45	25	-	25
195	Denkmalschutz und -pflege	m	33	27	1	26	6	-	6
		w	39	20	1	19	19	-	19
		i	72	47	2	45	25	-	25
3	Gesundheit, Umwelt, Sport und Erholung	m	119	114	114	-	5	5	-
		w	116	88	88	-	28	28	-
		i	235	202	202	-	33	33	-
331	Umwelt- und Natur- schutzverwaltung	m	119	114	114	-	5	5	-
		w	116	88	88	-	28	28	-
		i	235	202	202	-	33	33	-

1) Kernhaushalt und Sonderrechnungen des Landes sowie rechtlich selbstständige öffentlich-rechtliche Einrichtungen unter  
Landesaufsicht ohne Sozialversicherungsträger; einschließlich Beschäftigte in Ausbildung

2) einschließlich Beschäftigte in Altersteilzeit

Noch: 13. Beschäftigte des öffentlichen Dienstes im Landesbereich<sup>1)</sup> am 30. Juni 2016 nach  
Aufgabenbereichen, Geschlecht, Umfang und Art des Beschäftigungsverhältnisses

FKZ	Aufgabenbereich (Haushaltssystematik 2013)		Insgesamt	Vollzeitbeschäftigte			Teilzeitbeschäftigte <sup>2)</sup>		
	männlich = m weiblich = w insgesamt = i			zu- sammen	Beamte und Richter	Arbeit- nehmer	zu- sammen	Beamte und Richter	Arbeit- nehmer
5	Ernährung, Landwirt- schaft und Forsten	m	351	312	-	312	39	-	39
		w	605	432	-	432	173	-	173
		i	956	744	-	744	212	-	212
511	Verwaltung für Ernäh- rung und Landwirt- schaft	m	351	312	-	312	39	-	39
		w	605	432	-	432	173	-	173
		i	956	744	-	744	212	-	212
6	Energie- und Wasser- wirtschaft, Gewerbe, Dienstleistungen	m	47	44	11	33	3	-	3
		w	35	22	3	19	13	4	9
		i	82	66	14	52	16	4	12
610	Verwaltung für Energie- und Wasserwirtschaft, Gewerbe und Dienst- leistungen	m	47	44	11	33	3	-	3
		w	35	22	3	19	13	4	9
		i	82	66	14	52	16	4	12
7	Verkehrs- und Nach- richtenwesen	m	601	583	58	525	18	1	17
		w	459	357	51	306	102	14	88
		i	1 060	940	109	831	120	15	105
711	Verwaltung für Straßen- und Brückenbau	m	601	583	58	525	18	1	17
		w	459	357	51	306	102	14	88
		i	1 060	940	109	831	120	15	105
Sonderrechnungen									
	(Staatsbetriebe, Landes- krankenhäuser, unselbst- ständige Stiftung)	m	4 610	3 993	519	3 474	617	16	601
		w	4 714	2 932	196	2 736	1 782	111	1 671
		i	9 324	6 925	715	6 210	2 399	127	2 272
0	Allgemeine Dienste	m	711	665	148	517	46	8	38
		w	871	621	103	518	250	69	181
		i	1 582	1 286	251	1 035	296	77	219
01	Politische Führung und zentrale Verwaltung	m	640	596	101	495	44	6	38
		w	799	562	60	502	237	58	179
		i	1 439	1 158	161	997	281	64	217
012	Innere Verwaltung	m	191	172	17	155	19	1	18
		w	102	74	9	65	28	2	26
		i	293	246	26	220	47	3	44
016	Hochbauverwaltung	m	449	424	84	340	25	5	20
		w	697	488	51	437	209	56	153
		i	1 146	912	135	777	234	61	173
06	Finanzverwaltung	m	71	69	47	22	2	2	-
		w	72	59	43	16	13	11	2
		i	143	128	90	38	15	13	2
061	Steuer- und Zoll- verwaltung	m	71	69	47	22	2	2	-
		w	72	59	43	16	13	11	2
		i	143	128	90	38	15	13	2
1	Bildungswesen, Wissen- schaft, Forschung, kultu- relle Angelegenheiten	m	1 007	938	6	932	69	-	69
		w	1 149	802	-	802	347	-	347
		i	2 156	1 740	6	1 734	416	-	416
16	Wissenschaft, Forschung, Entwicklung außerhalb der Hochschulen	m	86	73	3	70	13	-	13
		w	229	130	-	130	99	-	99
		i	315	203	3	200	112	-	112
162	Wissenschaftliche Biblio- theken, Archive, Fach- informationszentren	m	86	73	3	70	13	-	13
		w	229	130	-	130	99	-	99
		i	315	203	3	200	112	-	112

1) Kernhaushalt und Sonderrechnungen des Landes sowie rechtlich selbstständige öffentlich-rechtliche Einrichtungen unter  
Landesaufsicht ohne Sozialversicherungsträger; einschließlich Beschäftigte in Ausbildung

2) einschließlich Beschäftigte in Altersteilzeit

Noch: 13. Beschäftigte des öffentlichen Dienstes im Landesbereich<sup>1)</sup> am 30. Juni 2016 nach  
Aufgabenbereichen, Geschlecht, Umfang und Art des Beschäftigungsverhältnisses

FKZ	Aufgabenbereich (Haushaltssystematik 2013)		Insgesamt	Vollzeitbeschäftigte			Teilzeitbeschäftigte <sup>2)</sup>		
	männlich = m weiblich = w insgesamt = i			zu- sammen	Beamte und Richter	Arbeit- nehmer	zu- sammen	Beamte und Richter	Arbeit- nehmer
18/19	Kultur und Religion	m	921	865	3	862	56	-	56
		w	920	672	-	672	248	-	248
		i	1 841	1 537	3	1 534	304	-	304
181	Theater	m	633	608	-	608	25	-	25
		w	459	377	-	377	82	-	82
		i	1 092	985	-	985	107	-	107
183	Museen, Sammlungen, Ausstellungen	m	125	114	2	112	11	-	11
		w	274	176	-	176	98	-	98
		i	399	290	2	288	109	-	109
186	Nichtwissenschaftliche Bibliotheken	m	30	24	-	24	6	-	6
		w	51	28	-	28	23	-	23
		i	81	52	-	52	29	-	29
188	Verwaltung für kulturelle Angelegenheiten	m	113	100	1	99	13	-	13
		w	99	66	-	66	33	-	33
		i	212	166	1	165	46	-	46
195	Denkmalschutz und -pflege	m	20	19	-	19	1	-	1
		w	37	25	-	25	12	-	12
		i	57	44	-	44	13	-	13
3	Gesundheit, Umwelt, Sport und Erholung	m	1 017	754	6	748	263	1	262
		w	1 985	999	4	995	986	1	985
		i	3 002	1 753	10	1 743	1 249	2	1 247
31	Gesundheitswesen	m	894	656	2	654	238	-	238
		w	1 850	903	2	901	947	-	947
		i	2 744	1 559	4	1 555	1 185	-	1 185
312	Krankenhäuser und Heilstätten	m	835	597	1	596	238	-	238
		w	1 822	887	-	887	935	-	935
		i	2 657	1 484	1	1 483	1 173	-	1 173
314	Gesundheitsschutz	m	59	59	1	58	-	-	-
		w	28	16	2	14	12	-	12
		i	87	75	3	72	12	-	12
33	Umwelt- und Natur- schutz	m	123	98	4	94	25	1	24
		w	135	96	2	94	39	1	38
		i	258	194	6	188	64	2	62
331	Umwelt- und Natur- schutzverwaltung	m	123	98	4	94	25	1	24
		w	135	96	2	94	39	1	38
		i	258	194	6	188	64	2	62
4	Wohnungswesen, Städte- bau, Raumordnung und kommunale Gemein- schaftsdienste	m	152	136	57	79	16	5	11
		w	120	63	30	33	57	26	31
		i	272	199	87	112	73	31	42
421	Geoinformation	m	152	136	57	79	16	5	11
		w	120	63	30	33	57	26	31
		i	272	199	87	112	73	31	42
5	Ernährung, Landwirt- schaft und Forsten	m	1 168	957	298	659	211	2	209
		w	344	273	57	216	71	14	57
		i	1 512	1 230	355	875	282	16	266
51	Verwaltung für Ernährung, Landwirtsch. u. Forsten (ohne Betriebsverwaltg.)	m	1 114	906	298	608	208	2	206
		w	291	227	57	170	64	14	50
		i	1 405	1 133	355	778	272	16	256
512	Forst-, Jagd- und Fischereiverwaltung	m	1 114	906	298	608	208	2	206
		w	291	227	57	170	64	14	50
		i	1 405	1 133	355	778	272	16	256

1) Kernhaushalt und Sonderrechnungen des Landes sowie rechtlich selbstständige öffentlich-rechtliche Einrichtungen unter  
Landesaufsicht ohne Sozialversicherungsträger; einschließlich Beschäftigte in Ausbildung

2) einschließlich Beschäftigte in Altersteilzeit

Noch: 13. Beschäftigte des öffentlichen Dienstes im Landesbereich<sup>1)</sup> am 30. Juni 2016 nach  
Aufgabenbereichen, Geschlecht, Umfang und Art des Beschäftigungsverhältnisses

FKZ	Aufgabenbereich (Haushaltssystematik 2013)		Insgesamt	Vollzeitbeschäftigte			Teilzeitbeschäftigte <sup>2)</sup>		
	männlich = m weiblich = w insgesamt = i			zu- sammen	Beamte und Richter	Arbeit- nehmer	zu- sammen	Beamte und Richter	Arbeit- nehmer
52	Landwirtschaft und Ernährung	m	54	51	-	51	3	-	3
		w	53	46	-	46	7	-	7
		i	107	97	-	97	10	-	10
523	Landwirtschaftliche Produktion, Tierge- sundheit u. Ernährung	m	54	51	-	51	3	-	3
		w	53	46	-	46	7	-	7
		i	107	97	-	97	10	-	10
6	Energie- und Wasser- wirtschaft, Gewerbe, Dienstleistungen	m	555	543	4	539	12	-	12
		w	245	174	2	172	71	1	70
		i	800	717	6	711	83	1	82
624	Talsperren, Hochwasser- rückhaltebecken	m	555	543	4	539	12	-	12
		w	245	174	2	172	71	1	70
		i	800	717	6	711	83	1	82
	<b>Rechtlich selbstständige</b>	<b>m</b>	<b>14 318</b>	<b>10 592</b>	<b>1 431</b>	<b>9 161</b>	<b>3 726</b>	<b>18</b>	<b>3 708</b>
	<b>öffentlich-rechtliche</b>	<b>w</b>	<b>18 676</b>	<b>10 376</b>	<b>395</b>	<b>9 981</b>	<b>8 300</b>	<b>39</b>	<b>8 261</b>
	<b>Einrichtungen</b>	<b>i</b>	<b>32 994</b>	<b>20 968</b>	<b>1 826</b>	<b>19 142</b>	<b>12 026</b>	<b>57</b>	<b>11 969</b>
0	Allgemeine Dienste	m	16	16	2	14	-	-	-
		w	10	3	-	3	7	-	7
		i	26	19	2	17	7	-	7
019	Sonstige allgemeine Staatsaufgaben	m	16	16	2	14	-	-	-
		w	10	3	-	3	7	-	7
		i	26	19	2	17	7	-	7
1	Bildungswesen, Wissen- schaft, Forschung, kultu- relle Angelegenheiten	m	14 130	10 428	1 426	9 002	3 702	18	3 684
		w	18 051	10 008	391	9 617	8 043	38	8 005
		i	32 181	20 436	1 817	18 619	11 745	56	11 689
13	Hochschulen	m	13 779	10 160	1 426	8 734	3 619	18	3 601
		w	17 144	9 631	391	9 240	7 513	38	7 475
		i	30 923	19 791	1 817	17 974	11 132	56	11 076
132	Hochschulkliniken	m	3 377	2 775	80	2 695	602	-	602
		w	9 211	5 661	13	5 648	3 550	1	3 549
		i	12 588	8 436	93	8 343	4 152	1	4 151
133	Öffentliche Hochschulen und Berufsakademien	m	10 402	7 385	1 346	6 039	3 017	18	2 999
		w	7 933	3 970	378	3 592	3 963	37	3 926
		i	18 335	11 355	1 724	9 631	6 980	55	6 925
14	Förderung für Schüler, Studierende, Weiterbil- dungsteilnehmende u. dgl.	m	317	240	-	240	77	-	77
		w	859	353	-	353	506	-	506
		i	1 176	593	-	593	583	-	583
142	Förderung für Studieren- de und wissenschaft- lichen Nachwuchs	m	317	240	-	240	77	-	77
		w	859	353	-	353	506	-	506
		i	1 176	593	-	593	583	-	583
18/19	Kultur und Religion	m	34	28	-	28	6	-	6
		w	48	24	-	24	24	-	24
		i	82	52	-	52	30	-	30
187	Sonstige Kulturpflege	m	16	14	-	14	2	-	2
		w	31	14	-	14	17	-	17
		i	47	28	-	28	19	-	19
195	Denkmalschutz und -pflege	m	18	14	-	14	4	-	4
		w	17	10	-	10	7	-	7
		i	35	24	-	24	11	-	11
2	Soziale Sicherung, Familie und Jugend, Arbeitsmarktpolitik	m	143	128	-	128	15	-	15
		w	553	338	-	338	215	-	215
		i	696	466	-	466	230	-	230

1) Kernhaushalt und Sonderrechnungen des Landes sowie rechtlich selbstständige öffentlich-rechtliche Einrichtungen unter  
Landesaufsicht ohne Sozialversicherungsträger; einschließlich Beschäftigte in Ausbildung

2) einschließlich Beschäftigte in Altersteilzeit

Noch: 13. Beschäftigte des öffentlichen Dienstes im Landesbereich<sup>1)</sup> am 30. Juni 2016 nach  
Aufgabenbereichen, Geschlecht, Umfang und Art des Beschäftigungsverhältnisses

FKZ	Aufgabenbereich (Haushaltssystematik 2013) männlich = m weiblich = w insgesamt = i	Insgesamt	Vollzeitbeschäftigte			Teilzeitbeschäftigte <sup>2)</sup>			
			zu- sammen	Beamte und Richter	Arbeit- nehmer	zu- sammen	Beamte und Richter	Arbeit- nehmer	
219	Sonstige Verwaltung für soziale Angelegenheiten	m	143	128	-	128	15	-	15
		w	553	338	-	338	215	-	215
		i	696	466	-	466	230	-	230
3	Gesundheit, Umwelt, Sport und Erholung	m	13	10	3	7	3	-	3
		w	29	13	3	10	16	1	15
		i	42	23	6	17	19	1	18
332	Maßnahmen des Umwelt- und Naturschutzes	m	13	10	3	7	3	-	3
		w	29	13	3	10	16	1	15
		i	42	23	6	17	19	1	18
5	Ernährung, Landwirt- schaft und Forsten	m	5	3	-	3	2	-	2
		w	19	7	1	6	12	-	12
		i	24	10	1	9	14	-	14
523	Landwirtschaftliche Produktion, Tierge- sundheit u. Ernährung	m	5	3	-	3	2	-	2
		w	19	7	1	6	12	-	12
		i	24	10	1	9	14	-	14
7	Verkehrs- und Nach- richtenwesen	m	11	7	-	7	4	-	4
		w	14	7	-	7	7	-	7
		i	25	14	-	14	11	-	11
719	Sonstige Verkehrs- und Nachrichtenverwaltung	m	11	7	-	7	4	-	4
		w	14	7	-	7	7	-	7
		i	25	14	-	14	11	-	11

1) Kernhaushalt und Sonderrechnungen des Landes sowie rechtlich selbstständige öffentlich-rechtliche Einrichtungen unter  
Landesaufsicht ohne Sozialversicherungsträger; einschließlich Beschäftigte in Ausbildung

2) einschließlich Beschäftigte in Altersteilzeit



**14. Vollzeitäquivalent der Beschäftigten des öffentlichen Dienstes im Landesbereich<sup>1)</sup>  
am 30. Juni 2016 nach Aufgabenbereichen, Geschlecht, Art und Dauer des  
Beschäftigungsverhältnisses**

FKZ	Aufgabenbereich (Haushaltssystematik 2013) männlich = m weiblich = w insgesamt = i		Insgesamt	Beamte und Richter			Arbeitnehmer		
				zu- sammen	darunter		zu- sammen	darunter	
					mit Zeit- vertrag	in Aus- bildung		mit Zeit- vertrag <sup>2)</sup>	in Aus- bildung
<b>Landesbereich</b>		<b>m</b>	<b>41 466</b>	<b>16 286</b>	<b>39</b>	<b>776</b>	<b>25 179</b>	<b>7 123</b>	<b>1 083</b>
		<b>w</b>	<b>61 776</b>	<b>12 130</b>	<b>20</b>	<b>455</b>	<b>49 646</b>	<b>6 786</b>	<b>2 145</b>
		<b>i</b>	<b>103 242</b>	<b>28 417</b>	<b>59</b>	<b>1 231</b>	<b>74 825</b>	<b>13 909</b>	<b>3 228</b>
<b>Land</b>		<b>m</b>	<b>28 892</b>	<b>14 846</b>	-	<b>776</b>	<b>14 046</b>	<b>1 119</b>	<b>762</b>
		<b>w</b>	<b>46 067</b>	<b>11 710</b>	-	<b>455</b>	<b>34 357</b>	<b>1 742</b>	<b>1 325</b>
		<b>i</b>	<b>74 959</b>	<b>26 555</b>	-	<b>1 231</b>	<b>48 403</b>	<b>2 861</b>	<b>2 087</b>
Kernhaushalt		m	24 421	14 314	-	753	10 107	672	581
		w	41 794	11 428	-	445	30 367	1 162	1 175
		i	66 215	25 741	-	1 198	40 474	1 835	1 756
0	Allgemeine Dienste	m	16 264	13 596	-	749	2 668	401	269
		w	16 565	10 436	-	439	6 129	486	366
		i	32 828	24 032	-	1 188	8 796	887	635
01	Politische Führung und zentrale Verwaltung	m	2 029	1 034	-	3	995	143	41
		w	3 478	1 100	-	-	2 378	256	77
		i	5 506	2 134	-	3	3 373	399	118
011	Politische Führung	m	1 262	777	-	3	485	66	10
		w	1 864	791	-	-	1 072	117	16
		i	3 126	1 569	-	3	1 557	183	26
012	Innere Verwaltung	m	708	253	-	-	455	61	31
		w	1 365	306	-	-	1 059	106	56
		i	2 073	559	-	-	1 514	167	87
014	Statistischer Dienst	m	59	4	-	-	55	17	-
		w	249	3	-	-	247	33	5
		i	308	6	-	-	302	50	5
04	Öffentliche Sicherheit und Ordnung	m	9 836	8 943	-	558	893	201	12
		w	3 938	2 764	-	235	1 174	69	2
		i	13 774	11 706	-	793	2 068	270	14
042	Polizei	m	9 680	8 826	-	556	855	198	12
		w	3 874	2 717	-	234	1 157	69	2
		i	13 554	11 542	-	790	2 012	267	14
044	Brandschutz	m	35	13	-	2	22	1	-
		w	11	1	-	-	10	0	-
		i	46	14	-	2	32	1	-
047	Schutz der Verfassung	m	121	104	-	-	17	2	-
		w	53	46	-	1	7	-	-
		i	174	150	-	1	24	2	-
05	Rechtsschutz	m	2 981	2 360	-	72	621	43	214
		w	4 757	2 710	-	117	2 047	115	283
		i	7 738	5 071	-	189	2 668	158	497
051	Gerichte und Staatsanwaltschaften	m	1 817	1 393	-	39	424	27	211
		w	4 153	2 375	-	92	1 777	95	274
		i	5 970	3 768	-	131	2 202	122	485
056	Justizvollzugsanstalten	m	1 164	968	-	33	197	16	3
		w	604	335	-	25	269	20	9
		i	1 769	1 303	-	58	466	36	12
06	Finanzverwaltung	m	1 418	1 259	-	116	158	14	2
		w	4 392	3 862	-	87	530	46	4
		i	5 809	5 121	-	203	688	60	6
061	Steuer- und Zollverwaltung	m	1 418	1 259	-	116	158	14	2
		w	4 392	3 862	-	87	530	46	4
		i	5 809	5 121	-	203	688	60	6

1) Kernhaushalt und Sonderrechnungen des Landes sowie rechtlich selbstständige öffentlich-rechtliche Einrichtungen unter Landesaufsicht ohne Sozialversicherungsträger

2) einschließlich Arbeitnehmer/innen in einem öffentlich-geförderten Arbeitsverhältnis

Noch: 14. Vollzeitäquivalent der Beschäftigten des öffentlichen Dienstes im Landesbereich<sup>1)</sup>  
am 30. Juni 2016 nach Aufgabenbereichen, Geschlecht, Art und Dauer des  
Beschäftigungsverhältnisses

FKZ	Aufgabenbereich (Haushaltssystematik 2013) männlich = m weiblich = w insgesamt = i		Insgesamt	Beamte und Richter			Arbeitnehmer		
				zu- sammen	darunter		zu- sammen	darunter	
					mit Zeit- vertrag	in Aus- bildung		mit Zeit- vertrag <sup>2)</sup>	in Aus- bildung
1	Bildungswesen, Wissen-	m	7 059	530	-	2	6 529	156	293
	schaft, Forschung, kultu-	w	24 094	815	-	3	23 279	510	798
	relle Angelegenheiten	i	31 153	1 345	-	5	29 808	666	1 091
11/12	Allgemein bildende und	m	6 923	484	-	-	6 439	149	290
	berufliche Schulen	w	23 923	779	-	-	23 145	497	789
		i	30 846	1 263	-	-	29 583	647	1 079
111	Unterrichtsverwaltung	m	205	78	-	-	127	6	21
		w	557	116	-	-	442	29	76
		i	762	194	-	-	568	34	97
112	Öffentliche Grund-	m	531	72	-	-	459	22	18
	schulen	w	7 160	333	-	-	6 826	154	193
		i	7 691	405	-	-	7 286	177	211
114	Öffentliche weiter-	m	4 057	264	-	-	3 793	77	218
	führende allgemein	w	10 676	249	-	-	10 427	201	400
	bildende Schulen	i	14 733	513	-	-	14 220	278	618
124	Öffentl. Sonderschulen/ Förderschulen des allg.	m	572	21	-	-	551	13	7
	bildenden Bereichs	w	3 295	56	-	-	3 239	56	44
		i	3 867	77	-	-	3 790	69	51
127	Öffentliche berufliche	m	1 558	49	-	-	1 509	32	26
	Schulen	w	2 236	25	-	-	2 211	57	76
		i	3 793	74	-	-	3 719	89	102
13	Hochschulen	m	50	28	-	-	21	2	-
		w	51	19	-	-	33	2	1
		i	101	47	-	-	54	4	1
133	Öffentliche Hochschulen	m	50	28	-	-	21	2	-
		w	51	19	-	-	33	2	1
		i	101	47	-	-	54	4	1
15	Sonstiges Bildungs-	m	9	-	-	-	9	1	-
	wesen	w	15	-	-	-	15	-	-
		i	24	-	-	-	24	1	-
153	Sonstige Weiterbildung	m	9	-	-	-	9	1	-
	(ohne Förderung für	w	15	-	-	-	15	-	-
	Teilnehmende)	i	24	-	-	-	24	1	-
16	Wissenschaft, Forschung,	m	47	17	-	2	31	3	2
	Entwicklung außerhalb	w	73	16	-	3	56	7	4
	der Hochschulen	i	120	33	-	5	87	10	6
162	Wissenschaftliche Biblio-	m	47	17	-	2	31	3	2
	theken, Archive, Fach-	w	73	16	-	3	56	7	4
	informationszentren	i	120	33	-	5	87	10	6
18/19	Kultur und Religion	m	30	1	-	-	29	0	1
		w	32	1	-	-	31	3	4
		i	62	2	-	-	60	4	5
195	Denkmalschutz und	m	30	1	-	-	29	0	1
	-pflege	w	32	1	-	-	31	3	4
		i	62	2	-	-	60	4	5
3	Gesundheit, Umwelt,	m	117	117	-	-	-	-	-
	Sport und Erholung	w	108	108	-	1	-	-	-
		i	226	226	-	1	-	-	-
331	Umwelt- und Natur-	m	117	117	-	-	-	-	-
	schutzverwaltung	w	108	108	-	1	-	-	-
		i	226	226	-	1	-	-	-

1) Kernhaushalt und Sonderrechnungen des Landes sowie rechtlich selbstständige öffentlich-rechtliche Einrichtungen unter  
Landesaufsicht ohne Sozialversicherungsträger

2) einschließlich Arbeitnehmer/innen in einem öffentlich-geförderten Arbeitsverhältnis

Noch: 14. Vollzeitäquivalent der Beschäftigten des öffentlichen Dienstes im Landesbereich<sup>1)</sup>  
am 30. Juni 2016 nach Aufgabenbereichen, Geschlecht, Art und Dauer des  
Beschäftigungsverhältnisses

FKZ	Aufgabenbereich (Haushaltssystematik 2013) männlich = m weiblich = w insgesamt = i		Insgesamt	Beamte und Richter			Arbeitnehmer		
				zu- sammen	darunter		zu- sammen	darunter	
					mit Zeit- vertrag	in Aus- bildung		mit Zeit- vertrag <sup>2)</sup>	in Aus- bildung
5	Ernährung, Landwirt- schaft und Forsten	m	338	-	-	-	338	72	-
		w	557	-	-	-	557	132	1
		i	895	-	-	-	895	204	1
511	Verwaltung für Ernäh- rung und Landwirt- schaft	m	338	-	-	-	338	72	-
		w	557	-	-	-	557	132	1
		i	895	-	-	-	895	204	1
6	Energie- und Wasser- wirtschaft, Gewerbe, Dienstleistungen	m	46	11	-	-	35	6	-
		w	33	6	-	1	26	5	1
		i	79	17	-	1	62	11	1
610	Verwaltung für Energie- und Wasserwirtschaft, Gewerbe und Dienst- leistungen	m	46	11	-	-	35	6	-
		w	33	6	-	1	26	5	1
		i	79	17	-	1	62	11	1
7	Verkehrs- und Nach- richtenwesen	m	596	59	-	2	537	38	19
		w	437	62	-	1	375	29	9
		i	1 033	121	-	3	913	67	28
711	Verwaltung für Straßen- und Brückenbau	m	596	59	-	2	537	38	19
		w	437	62	-	1	375	29	9
		i	1 033	121	-	3	913	67	28
Sonderrechnungen									
	(Staatsbetriebe, Landes- krankenhäuser, unselbst- ständige Stiftung)	m	4 471	532	-	23	3 939	447	181
		w	4 273	282	-	10	3 991	580	150
		i	8 744	814	-	33	7 930	1 026	331
0	Allgemeine Dienste	m	701	155	-	-	546	51	3
		w	818	156	-	-	662	43	-
		i	1 519	311	-	-	1 209	94	3
01	Politische Führung und zentrale Verwaltung	m	630	106	-	-	524	51	3
		w	749	105	-	-	645	43	-
		i	1 380	210	-	-	1 169	94	3
012	Innere Verwaltung	m	186	18	-	-	168	19	-
		w	95	11	-	-	85	11	-
		i	281	28	-	-	253	30	-
016	Hochbauverwaltung	m	444	88	-	-	356	32	3
		w	654	94	-	-	560	33	-
		i	1 098	182	-	-	916	64	3
06	Finanzverwaltung	m	71	49	-	-	22	-	-
		w	69	51	-	-	17	-	-
		i	140	100	-	-	39	-	-
061	Steuer- und Zoll- verwaltung	m	71	49	-	-	22	-	-
		w	69	51	-	-	17	-	-
		i	140	100	-	-	39	-	-
1	Bildungswesen, Wissen- schaft, Forschung, kultu- relle Angelegenheiten	m	981	6	-	-	975	153	13
		w	1 035	-	-	-	1 035	216	28
		i	2 017	6	-	-	2 011	369	41
16	Wissenschaft, Forschung, Entwicklung außerhalb der Hochschulen	m	82	3	-	-	79	11	4
		w	198	-	-	-	198	11	7
		i	280	3	-	-	277	22	11
162	Wissenschaftliche Biblio- theken, Archive, Fach- informationszentren	m	82	3	-	-	79	11	4
		w	198	-	-	-	198	11	7
		i	280	3	-	-	277	22	11

1) Kernhaushalt und Sonderrechnungen des Landes sowie rechtlich selbstständige öffentlich-rechtliche Einrichtungen unter  
Landesaufsicht ohne Sozialversicherungsträger

2) einschließlich Arbeitnehmer/innen in einem öffentlich-geförderten Arbeitsverhältnis

Noch: 14. Vollzeitäquivalent der Beschäftigten des öffentlichen Dienstes im Landesbereich<sup>1)</sup>  
am 30. Juni 2016 nach Aufgabenbereichen, Geschlecht, Art und Dauer des  
Beschäftigungsverhältnisses

FKZ	Aufgabenbereich (Haushaltssystematik 2013) männlich = m weiblich = w insgesamt = i		Insgesamt	Beamte und Richter			Arbeitnehmer		
				zu- sammen	darunter		zu- sammen	darunter	
					mit Zeit- vertrag	in Aus- bildung		mit Zeit- vertrag <sup>2)</sup>	in Aus- bildung
18/19	Kultur und Religion	m	899	3	-	-	896	141	9
		w	838	-	-	-	838	206	21
		i	1 737	3	-	-	1 734	347	30
181	Theater	m	623	-	-	-	623	51	4
		w	429	-	-	-	429	59	4
		i	1 052	-	-	-	1 052	110	8
183	Museen, Sammlungen, Ausstellungen	m	122	2	-	-	120	24	1
		w	245	-	-	-	245	83	14
		i	367	2	-	-	365	106	15
186	Nichtwissenschaftliche Bibliotheken	m	27	-	-	-	27	5	-
		w	45	-	-	-	45	5	-
		i	71	-	-	-	71	9	-
188	Verwaltung für kulturelle Angelegenheiten	m	107	1	-	-	106	61	3
		w	85	-	-	-	85	52	2
		i	192	1	-	-	191	113	5
195	Denkmalschutz und -pflege	m	20	-	-	-	20	1	1
		w	34	-	-	-	34	7	1
		i	54	-	-	-	54	8	2
3	Gesundheit, Umwelt, Sport und Erholung	m	970	7	-	-	963	102	32
		w	1 760	5	-	-	1 755	184	75
		i	2 730	12	-	-	2 718	287	107
31	Gesundheitswesen	m	853	2	-	-	851	90	29
		w	1 633	2	-	-	1 631	167	74
		i	2 486	4	-	-	2 482	257	103
312	Krankenhäuser und Heilstätten	m	794	1	-	-	793	90	29
		w	1 607	-	-	-	1 607	167	74
		i	2 401	1	-	-	2 400	257	103
314	Gesundheitsschutz	m	59	1	-	-	58	-	-
		w	25	2	-	-	23	-	-
		i	84	3	-	-	81	-	-
33	Umwelt- und Natur- schutz	m	117	5	-	-	112	13	3
		w	127	3	-	-	124	18	1
		i	244	8	-	-	236	30	4
331	Umwelt- und Natur- schutzverwaltung	m	117	5	-	-	112	13	3
		w	127	3	-	-	124	18	1
		i	244	8	-	-	236	30	4
4	Wohnungswesen, Städte- bau, Raumordnung und kommunale Gemein- schaftsdienste	m	147	61	-	6	86	7	2
		w	106	50	-	-	56	5	-
		i	253	111	-	6	142	12	2
421	Geoinformation	m	147	61	-	6	86	7	2
		w	106	50	-	-	56	5	-
		i	253	111	-	6	142	12	2
5	Ernährung, Landwirt- schaft und Forsten	m	1 119	299	-	17	820	50	115
		w	324	68	-	10	256	31	37
		i	1 444	368	-	27	1 076	81	152
51	Verwaltung für Ernährung, Landwirtsch. u. Forsten (ohne Betriebsverwaltg.)	m	1 066	299	-	17	766	48	105
		w	274	68	-	10	205	26	10
		i	1 340	368	-	27	972	74	115
512	Forst-, Jagd- und Fischereiverwaltung	m	1 066	299	-	17	766	48	105
		w	274	68	-	10	205	26	10
		i	1 340	368	-	27	972	74	115

1) Kernhaushalt und Sonderrechnungen des Landes sowie rechtlich selbstständige öffentlich-rechtliche Einrichtungen unter  
Landesaufsicht ohne Sozialversicherungsträger

2) einschließlich Arbeitnehmer/innen in einem öffentlich-geförderten Arbeitsverhältnis

Noch: 14. Vollzeitäquivalent der Beschäftigten des öffentlichen Dienstes im Landesbereich<sup>1)</sup>  
am 30. Juni 2016 nach Aufgabenbereichen, Geschlecht, Art und Dauer des  
Beschäftigungsverhältnisses

FKZ	Aufgabenbereich (Haushaltssystematik 2013) männlich = m weiblich = w insgesamt = i		Insgesamt	Beamte und Richter			Arbeitnehmer		
				zu- sammen	darunter		zu- sammen	darunter	
					mit Zeit- vertrag	in Aus- bildung		mit Zeit- vertrag <sup>2)</sup>	in Aus- bildung
52	Landwirtschaft und Ernährung	m	54	-	-	-	54	2	10
		w	50	-	-	-	50	5	27
		i	104	-	-	-	104	7	37
523	Landwirtschaftliche Produktion, Tiergesundheit u. Ernährung	m	54	-	-	-	54	2	10
		w	50	-	-	-	50	5	27
		i	104	-	-	-	104	7	37
6	Energie- und Wasserwirtschaft, Gewerbe, Dienstleistungen	m	552	4	-	-	548	84	16
		w	229	3	-	-	227	100	10
		i	781	7	-	-	775	184	26
624	Talsperren, Hochwasser-rückhaltebecken	m	552	4	-	-	548	84	16
		w	229	3	-	-	227	100	10
		i	781	7	-	-	775	184	26
	<b>Rechtlich selbstständige</b>	<b>m</b>	<b>12 574</b>	<b>1 441</b>	<b>39</b>	<b>-</b>	<b>11 133</b>	<b>6 004</b>	<b>321</b>
	<b>öffentlich-rechtliche</b>	<b>w</b>	<b>15 709</b>	<b>421</b>	<b>20</b>	<b>-</b>	<b>15 288</b>	<b>5 044</b>	<b>820</b>
	<b>Einrichtungen</b>	<b>i</b>	<b>28 283</b>	<b>1 861</b>	<b>59</b>	<b>-</b>	<b>26 422</b>	<b>11 048</b>	<b>1 141</b>
0	Allgemeine Dienste	m	16	2	1	-	14	1	-
		w	7	-	-	-	7	1	-
		i	23	2	1	-	21	2	-
019	Sonstige allgemeine Staatsaufgaben	m	16	2	1	-	14	1	-
		w	7	-	-	-	7	1	-
		i	23	2	1	-	21	2	-
1	Bildungswesen, Wissenschaft, Forschung, kulturelle Angelegenheiten	m	12 393	1 436	38	-	10 957	5 988	321
		w	15 157	416	20	-	14 741	4 973	820
		i	27 550	1 852	58	-	25 698	10 962	1 141
13	Hochschulen	m	12 068	1 436	38	-	10 633	5 949	309
		w	14 422	416	20	-	14 007	4 913	807
		i	26 491	1 852	58	-	24 639	10 862	1 116
132	Hochschulkliniken	m	3 123	80	2	-	3 043	1 117	182
		w	8 134	14	1	-	8 120	2 131	731
		i	11 256	94	3	-	11 163	3 247	913
133	Öffentliche Hochschulen und Berufsakademien	m	8 946	1 356	36	-	7 590	4 833	127
		w	6 289	402	19	-	5 886	2 782	76
		i	15 235	1 758	55	-	13 476	7 615	203
14	Förderung für Schüler, Studierende, Weiterbildungsteilnehmende u. dgl.	m	293	-	-	-	293	30	12
		w	696	-	-	-	696	53	13
		i	989	-	-	-	989	84	25
142	Förderung für Studierende und wissenschaftlichen Nachwuchs	m	293	-	-	-	293	30	12
		w	696	-	-	-	696	53	13
		i	989	-	-	-	989	84	25
18/19	Kultur und Religion	m	31	-	-	-	31	9	-
		w	39	-	-	-	39	7	-
		i	70	-	-	-	70	16	-
187	Sonstige Kulturpflege	m	15	-	-	-	15	2	-
		w	25	-	-	-	25	1	-
		i	40	-	-	-	40	3	-
195	Denkmalschutz und -pflege	m	16	-	-	-	16	7	-
		w	14	-	-	-	14	6	-
		i	30	-	-	-	30	12	-
2	Soziale Sicherung, Familie und Jugend, Arbeitsmarktpolitik	m	138	-	-	-	138	12	-
		w	492	-	-	-	492	61	-
		i	631	-	-	-	631	73	-

1) Kernhaushalt und Sonderrechnungen des Landes sowie rechtlich selbstständige öffentlich-rechtliche Einrichtungen unter Landesaufsicht ohne Sozialversicherungsträger

2) einschließlich Arbeitnehmer/innen in einem öffentlich-geförderten Arbeitsverhältnis

Noch: 14. Vollzeitäquivalent der Beschäftigten des öffentlichen Dienstes im Landesbereich<sup>1)</sup>  
am 30. Juni 2016 nach Aufgabenbereichen, Geschlecht, Art und Dauer des  
Beschäftigungsverhältnisses

FKZ	Aufgabenbereich (Haushaltssystematik 2013) männlich = m weiblich = w insgesamt = i		Insgesamt	Beamte und Richter			Arbeitnehmer		
				zu- sammen	darunter		zu- sammen	darunter	
					mit Zeit- vertrag	in Aus- bildung		mit Zeit- vertrag <sup>2)</sup>	in Aus- bildung
219	Sonstige Verwaltung für soziale Angelegenheiten	m	138	-	-	-	138	12	-
		w	492	-	-	-	492	61	-
		i	631	-	-	-	631	73	-
3	Gesundheit, Umwelt, Sport und Erholung	m	12	3	-	-	9	-	-
		w	24	4	-	-	20	6	-
		i	36	7	-	-	29	6	-
332	Maßnahmen des Umwelt- und Naturschutzes	m	12	3	-	-	9	-	-
		w	24	4	-	-	20	6	-
		i	36	7	-	-	29	6	-
5	Ernährung, Landwirt- schaft und Forsten	m	5	-	-	-	5	1	-
		w	16	1	-	-	15	3	-
		i	21	1	-	-	20	3	-
523	Landwirtschaftliche Produktion, Tierge- sundheit u. Ernährung	m	5	-	-	-	5	1	-
		w	16	1	-	-	15	3	-
		i	21	1	-	-	20	3	-
7	Verkehrs- und Nach- richtenwesen	m	10	-	-	-	10	2	-
		w	12	-	-	-	12	1	-
		i	22	-	-	-	22	3	-
719	Sonstige Verkehrs- und Nachrichtenverwaltung	m	10	-	-	-	10	2	-
		w	12	-	-	-	12	1	-
		i	22	-	-	-	22	3	-

1) Kernhaushalt und Sonderrechnungen des Landes sowie rechtlich selbstständige öffentlich-rechtliche Einrichtungen unter  
Landesaufsicht ohne Sozialversicherungsträger

2) einschließlich Arbeitnehmer/innen in einem öffentlich-geförderten Arbeitsverhältnis

**15. Beschäftigte des Landes<sup>1)</sup> am 30. Juni 2016 nach Dienst-/Arbeitsorten, Geschlecht, Umfang und Art des Beschäftigungsverhältnisses**

Dienst-/Arbeitsort <sup>2)</sup>	männlich = m weiblich = w insgesamt = i	Insgesamt	Vollzeitbeschäftigte			Teilzeitbeschäftigte <sup>3)</sup>		
			zu- sammen	Beamte und Richter	Arbeit- nehmer	zu- sammen	Beamte und Richter	Arbeit- nehmer
Chemnitz, Stadt	m	2 887	2 753	1 779	974	134	49	85
	w	4 520	3 135	1 082	2 053	1 385	500	885
	i	7 407	5 888	2 861	3 027	1 519	549	970
Erzgebirgskreis	m	1 494	1 329	550	779	165	9	156
	w	2 665	1 702	344	1 358	963	239	724
	i	4 159	3 031	894	2 137	1 128	248	880
Mittelsachsen	m	1 264	1 109	494	615	155	5	150
	w	2 696	1 616	343	1 273	1 080	212	868
	i	3 960	2 725	837	1 888	1 235	217	1 018
Vogtlandkreis	m	1 227	1 073	426	647	154	8	146
	w	2 339	1 431	242	1 189	908	156	752
	i	3 566	2 504	668	1 836	1 062	164	898
Zwickau	m	1 461	1 370	816	554	91	8	83
	w	2 934	1 891	473	1 418	1 043	297	746
	i	4 395	3 261	1 289	1 972	1 134	305	829
Dresden, Stadt	m	8 254	7 807	4 190	3 617	447	95	352
	w	11 421	7 649	2 223	5 426	3 772	1 224	2 548
	i	19 675	15 456	6 413	9 043	4 219	1 319	2 900
Bautzen	m	1 984	1 700	697	1 003	284	20	264
	w	4 064	2 391	519	1 872	1 673	251	1 422
	i	6 048	4 091	1 216	2 875	1 957	271	1 686
Görlitz	m	1 840	1 703	1 064	639	137	13	124
	w	3 145	1 985	488	1 497	1 160	233	927
	i	4 985	3 688	1 552	2 136	1 297	246	1 051
Meißen	m	1 223	1 126	481	645	97	15	82
	w	2 571	1 646	314	1 332	925	138	787
	i	3 794	2 772	795	1 977	1 022	153	869
Sächsische Schweiz- Osterzgebirge	m	1 292	1 167	443	724	125	7	118
	w	2 262	1 368	275	1 093	894	150	744
	i	3 554	2 535	718	1 817	1 019	157	862
Leipzig, Stadt	m	4 407	4 140	2 776	1 364	267	60	207
	w	6 821	4 642	1 525	3 117	2 179	562	1 617
	i	11 228	8 782	4 301	4 481	2 446	622	1 824
Leipzig	m	981	917	464	453	64	9	55
	w	2 147	1 251	311	940	896	152	744
	i	3 128	2 168	775	1 393	960	161	799
Nordsachsen	m	1 077	962	420	542	115	4	111
	w	2 339	1 378	260	1 118	961	116	845
	i	3 416	2 340	680	1 660	1 076	120	956
<b>Sachsen</b>	<b>m</b>	<b>29 391</b>	<b>27 156</b>	<b>14 600</b>	<b>12 556</b>	<b>2 235</b>	<b>302</b>	<b>1 933</b>
	<b>w</b>	<b>49 924</b>	<b>32 085</b>	<b>8 399</b>	<b>23 686</b>	<b>17 839</b>	<b>4 230</b>	<b>13 609</b>
	<b>i</b>	<b>79 315</b>	<b>59 241</b>	<b>22 999</b>	<b>36 242</b>	<b>20 074</b>	<b>4 532</b>	<b>15 542</b>
<i>Nachrichtlich:</i>								
Dienst-/Arbeitsort	m	21	21	11	10	-	-	-
außerhalb Sachsens	w	21	17	8	9	4	4	-
	i	42	38	19	19	4	4	-

1) Kernhaushalt und Sonderrechnungen des Landes; einschließlich Beschäftigte in Ausbildung

2) Kreisfreie Städte und Kreisgebiete

3) einschließlich Beschäftigte in Altersteilzeit

**16. Beschäftigte des Landes<sup>1)</sup> am 30. Juni 2016 nach Einzelplänen/Kapiteln des Landeshaushaltes, Geschlecht, Umfang und Art des Beschäftigungsverhältnisses**

Nr.	Einzelplan/Kapitel männlich = m weiblich = w insgesamt = i	Insgesamt	Vollzeitbeschäftigte			Teilzeitbeschäftigte <sup>2)</sup>			
			zu- sammen	Beamte und Richter	Arbeit- nehmer	zu- sammen	Beamte und Richter	Arbeit- nehmer	
	<b>Insgesamt</b>	<b>m</b>	<b>29 412</b>	<b>27 177</b>	<b>14 611</b>	<b>12 566</b>	<b>2 235</b>	<b>302</b>	<b>1 933</b>
		<b>w</b>	<b>49 945</b>	<b>32 102</b>	<b>8 407</b>	<b>23 695</b>	<b>17 843</b>	<b>4 234</b>	<b>13 609</b>
		<b>i</b>	<b>79 357</b>	<b>59 279</b>	<b>23 018</b>	<b>36 261</b>	<b>20 078</b>	<b>4 536</b>	<b>15 542</b>
	<b>Kernhaushalt</b>	<b>m</b>	<b>24 802</b>	<b>23 184</b>	<b>14 092</b>	<b>9 092</b>	<b>1 618</b>	<b>286</b>	<b>1 332</b>
		<b>w</b>	<b>45 231</b>	<b>29 170</b>	<b>8 211</b>	<b>20 959</b>	<b>16 061</b>	<b>4 123</b>	<b>11 938</b>
		<b>i</b>	<b>70 033</b>	<b>52 354</b>	<b>22 303</b>	<b>30 051</b>	<b>17 679</b>	<b>4 409</b>	<b>13 270</b>
	Sächsischer Landtag	m	79	77	27	50	2	1	1
		w	99	66	17	49	33	10	23
		i	178	143	44	99	35	11	24
0101	Landtag	m	67	65	21	44	2	1	1
		w	89	61	15	46	28	9	19
		i	156	126	36	90	30	10	20
0104	Der sächsische Daten- schutzbeauftragte	m	12	12	6	6	-	-	-
		w	10	5	2	3	5	1	4
		i	22	17	8	9	5	1	4
	Sächsische Staatskanzlei	m	100	97	56	41	3	1	2
		w	141	115	45	70	26	12	14
		i	241	212	101	111	29	13	16
0201	Staatskanzlei (einschl. Stellenpool Europa)	m	80	77	45	32	3	1	2
		w	121	99	38	61	22	8	14
		i	201	176	83	93	25	9	16
0204	Landesvertretung beim Bund	m	11	11	5	6	-	-	-
		w	14	10	4	6	4	4	-
		i	25	21	9	12	4	4	-
0207	Europäische und inter- nationale Beziehungen	m	9	9	6	3	-	-	-
		w	6	6	3	3	-	-	-
		i	15	15	9	6	-	-	-
	Sächsisches Staats- ministerium des Innern	m	10 851	10 707	9 310	1 397	144	75	69
		w	5 804	4 494	2 570	1 924	1 310	769	541
		i	16 655	15 201	11 880	3 321	1 454	844	610
0301	Ministerium (einschl. Landespolizei- präsidium, Verwaltungs- modernisierung und IT)	m	253	237	155	82	16	8	8
		w	269	162	65	97	107	77	30
		i	522	399	220	179	123	85	38
0304	Landesdirektion Sachsen	m	546	516	205	311	30	11	19
		w	985	706	188	518	279	87	192
		i	1 531	1 222	393	829	309	98	211
0307	Statistisches Landesamt	m	60	53	3	50	7	1	6
		w	271	160	1	159	111	2	109
		i	331	213	4	209	118	3	115
0310	Staatsarchiv	m	49	45	16	29	4	1	3
		w	81	50	11	39	31	7	24
		i	130	95	27	68	35	8	27
0311	Fachhochschule für öffentl. Verwaltung u. Rechtspf. Meißen, Fortbildungszen- trum des FS Sachsen	m	51	47	27	20	4	2	2
		w	56	37	15	22	19	5	14
		i	107	84	42	42	23	7	16
0312	Landespolizei	m	6 969	6 917	6 498	419	52	44	8
		w	3 050	2 439	1 703	736	611	520	91
		i	10 019	9 356	8 201	1 155	663	564	99
0314	Landeskriminalamt	m	543	538	482	56	5	2	3
		w	242	187	76	111	55	29	26
		i	785	725	558	167	60	31	29

1) einschließlich Beschäftigte in Ausbildung

2) einschließlich Beschäftigte in Altersteilzeit



Noch: 16. Beschäftigte des Landes<sup>1)</sup> am 30. Juni 2016 nach Einzelplänen/Kapiteln des Landeshaushaltes, Geschlecht, Umfang und Art des Beschäftigungsverhältnisses

Nr.	Einzelplan/Kapitel	männlich = m weiblich = w insgesamt = i	Insgesamt	Vollzeitbeschäftigte			Teilzeitbeschäftigte <sup>2)</sup>		
				zu- sammen	Beamte und Richter	Arbeit- nehmer	zu- sammen	Beamte und Richter	Arbeit- nehmer
0315	Hochschule der Sächsi- schen Polizei (FH)	m	123	122	100	22	1	-	1
		w	52	42	14	28	10	-	10
		i	175	164	114	50	11	-	11
0316	Bereitschaftspolizei	m	1 655	1 651	1 600	51	4	2	2
		w	520	494	431	63	26	16	10
		i	2 175	2 145	2 031	114	30	18	12
0317	Landesamt für Verfas- sungsschutz	m	121	118	102	16	3	2	1
		w	59	35	30	5	24	21	3
		i	180	153	132	21	27	23	4
0319	Landesfeuerwehr- und Katastrophenschutz- schule, Brandschutz	m	35	35	13	22	-	-	-
		w	12	10	1	9	2	-	2
		i	47	45	14	31	2	-	2
0320	Polizeiverwaltungsamt	m	413	401	108	293	12	2	10
		w	168	152	34	118	16	5	11
		i	581	553	142	411	28	7	21
0324	Landesamt für Denkmal- pflege	m	33	27	1	26	6	-	6
		w	39	20	1	19	19	-	19
		i	72	47	2	45	25	-	25
	Sächsisches Staats- ministerium der Finanzen	m	1 592	1 439	1 262	177	153	139	14
		w	5 090	2 714	2 276	438	2 376	2 152	224
		i	6 682	4 153	3 538	615	2 529	2 291	238
0401	Ministerium	m	146	137	110	27	9	7	2
		w	214	142	80	62	72	58	14
		i	360	279	190	89	81	65	16
0404	Landesamt für Steuern und Finanzen	m	208	192	132	60	16	12	4
		w	628	421	329	92	207	171	36
		i	836	613	461	152	223	183	40
0406	Finanzämter	m	1 238	1 110	1 020	90	128	120	8
		w	4 248	2 151	1 867	284	2 097	1 923	174
		i	5 486	3 261	2 887	374	2 225	2 043	182
	Sächsisches Staats- ministerium für Kultus	m	7 253	6 134	520	5 614	1 119	8	1 111
		w	26 104	16 103	766	15 337	10 001	77	9 924
		i	33 357	22 237	1 286	20 951	11 120	85	11 035
0501	Ministerium	m	73	71	41	30	2	1	1
		w	141	97	29	68	44	21	23
		i	214	168	70	98	46	22	24
0507	Sächsische Bildungs- agentur	m	188	173	74	99	15	2	13
		w	515	388	81	307	127	38	89
		i	703	561	155	406	142	40	102
0508	Sächsisches Bildungs- institut	m	23	22	3	19	1	-	1
		w	76	55	5	50	21	2	19
		i	99	77	8	69	22	2	20
0535	Grundschulen	m	557	460	72	388	97	-	97
		w	7 771	4 589	328	4 261	3 182	7	3 175
		i	8 328	5 049	400	4 649	3 279	7	3 272
0536	Mittel-/Oberschulen	m	1 983	1 578	161	1 417	405	4	401
		w	6 135	3 330	188	3 142	2 805	6	2 799
		i	8 118	4 908	349	4 559	3 210	10	3 200
0537	Gymnasien	m	2 198	1 777	98	1 679	421	1	420
		w	5 573	3 028	54	2 974	2 545	2	2 543
		i	7 771	4 805	152	4 653	2 966	3	2 963

1) einschließlich Beschäftigte in Ausbildung

2) einschließlich Beschäftigte in Altersteilzeit

Noch: 16. Beschäftigte des Landes<sup>1)</sup> am 30. Juni 2016 nach Einzelplänen/Kapiteln des Landeshaushaltes, Geschlecht, Umfang und Art des Beschäftigungsverhältnisses

Nr.	Einzelplan/Kapitel	männlich = m weiblich = w insgesamt = i	Insgesamt	Vollzeitbeschäftigte			Teilzeitbeschäftigte <sup>2)</sup>		
				zu- sammen	Beamte und Richter	Arbeit- nehmer	zu- sammen	Beamte und Richter	Arbeit- nehmer
0538	Berufsbildende Schulen	m	1 602	1 471	49	1 422	131	-	131
		w	2 401	1 775	25	1 750	626	-	626
		i	4 003	3 246	74	3 172	757	-	757
0539	Förderschulen	m	567	522	21	501	45	-	45
		w	3 319	2 747	55	2 692	572	1	571
		i	3 886	3 269	76	3 193	617	1	616
0551	Sächsisches Landesgym- nasium für Musik Carl Maria von Weber Dresden	m	8	8	1	7	-	-	-
		w	12	8	1	7	4	-	4
		i	20	16	2	14	4	-	4
0552	Sächsisches Landesgym- nasium St. Afra zu Meißen	m	16	16	-	16	-	-	-
		w	14	12	-	12	2	-	2
		i	30	28	-	28	2	-	2
0553	Sächsisches Landesgym- nasium für Sport Leipzig	m	13	13	-	13	-	-	-
		w	9	9	-	9	-	-	-
		i	22	22	-	22	-	-	-
0554	Landesschule für Blinde und Sehbehinderte - Förderzentrum Chemnitz / Landeszentrum zur Be- treuung Blinder u. Sehbeh.	m	11	11	-	11	-	-	-
		w	83	44	-	44	39	-	39
		i	94	55	-	55	39	-	39
0555	Sächs. Landesschule für Hörgeschädigte Leipzig - Förderzentrum Samuel Heinicke	m	5	4	-	4	1	-	1
		w	39	10	-	10	29	-	29
		i	44	14	-	14	30	-	30
0560	Landeszentrale für poli- tische Bildung	m	9	8	-	8	1	-	1
		w	16	11	-	11	5	-	5
		i	25	19	-	19	6	-	6
	Sächsisches Staats- ministerium der Justiz	m	3 160	3 072	2 406	666	88	46	42
		w	5 302	3 888	2 157	1 731	1 414	894	520
		i	8 462	6 960	4 563	2 397	1 502	940	562
0601	Ministerium (einschl. Bereich des Landesbeauftragten für STASI-Unterlagen)	m	59	55	38	17	4	1	3
		w	110	85	51	34	25	18	7
		i	169	140	89	51	29	19	10
0604	Ordentliche Gerichte	m	1 316	1 277	919	358	39	24	15
		w	3 244	2 356	1 308	1 048	888	613	275
		i	4 560	3 633	2 227	1 406	927	637	290
0605	Justizvollzug	m	1 170	1 149	962	187	21	7	14
		w	634	514	305	209	120	40	80
		i	1 804	1 663	1 267	396	141	47	94
0608	Verwaltungsgerichte	m	60	59	57	2	1	1	-
		w	123	105	51	54	18	8	10
		i	183	164	108	56	19	9	10
0609	Arbeitsgerichte	m	38	37	35	2	1	1	-
		w	109	85	40	45	24	8	16
		i	147	122	75	47	25	9	16
0610	Sozialgerichte	m	112	107	89	18	5	4	1
		w	285	193	107	86	92	39	53
		i	397	300	196	104	97	43	54
0611	Finanzgericht	m	16	15	15	-	1	1	-
		w	26	21	11	10	5	3	2
		i	42	36	26	10	6	4	2

1) einschließlich Beschäftigte in Ausbildung

2) einschließlich Beschäftigte in Altersteilzeit

Noch: 16. Beschäftigte des Landes<sup>1)</sup> am 30. Juni 2016 nach Einzelplänen/Kapiteln des Landeshaushaltes, Geschlecht, Umfang und Art des Beschäftigungsverhältnisses

Nr.	Einzelplan/Kapitel	männlich = m weiblich = w insgesamt = i	Insgesamt	Vollzeitbeschäftigte			Teilzeitbeschäftigte <sup>2)</sup>		
				zu- sammen	Beamte und Richter	Arbeit- nehmer	zu- sammen	Beamte und Richter	Arbeit- nehmer
0612	Ausbildungszentrum	m	12	11	6	5	1	-	1
	Bobritzsch	w	24	21	10	11	3	1	2
		i	36	32	16	16	4	1	3
0613	Leitstelle für Informations- technologie der sächsi- schen Justiz (LIT)	m	85	79	32	47	6	1	5
		w	69	50	31	19	19	13	6
		i	154	129	63	66	25	14	11
0614	Staatsanwaltschaften	m	292	283	253	30	9	6	3
		w	678	458	243	215	220	151	69
		i	970	741	496	245	229	157	72
	Sächsisches Staats- ministerium für Wirtschaft, Arbeit und Verkehr	m	808	778	143	635	30	4	26
		w	765	555	91	464	210	56	154
		i	1 573	1 333	234	1 099	240	60	180
0701	Ministerium	m	160	151	74	77	9	3	6
		w	271	176	37	139	95	38	57
		i	431	327	111	216	104	41	63
0706	Straßenbau	m	601	583	58	525	18	1	17
		w	459	357	51	306	102	14	88
		i	1 060	940	109	831	120	15	105
0710	Bergverwaltung	m	47	44	11	33	3	-	3
		w	35	22	3	19	13	4	9
		i	82	66	14	52	16	4	12
	Sächsisches Staats- ministerium für Soziales und Verbraucherschutz	m	175	157	45	112	18	2	16
		w	675	376	43	333	299	29	270
		i	850	533	88	445	317	31	286
0801	Ministerium	m	90	80	40	40	10	2	8
		w	256	139	37	102	117	27	90
		i	346	219	77	142	127	29	98
0810	Staatsministerin für Gleich- stellung und Integration	m	9	8	4	4	1	-	1
		w	14	11	4	7	3	1	2
		i	23	19	8	11	4	1	3
0850	Landesuntersuchungsan- stalt für das Gesundheits- und Veterinärwesen	m	76	69	1	68	7	-	7
		w	405	226	2	224	179	1	178
		i	481	295	3	292	186	1	185
	Sächsisches Staats- ministerium für Umwelt und Landwirtschaft	m	638	591	220	371	47	5	42
		w	956	678	135	543	278	46	232
		i	1 594	1 269	355	914	325	51	274
0901	Ministerium	m	168	165	106	59	3	-	3
		w	235	158	47	111	77	18	59
		i	403	323	153	170	80	18	62
0912	Sächsisches Landesamt für Umwelt, Landwirtschaft und Geologie	m	470	426	114	312	44	5	39
		w	721	520	88	432	201	28	173
		i	1 191	946	202	744	245	33	212
	Sächsischer Rechnungshof	m	82	71	61	10	11	4	7
		w	164	96	73	23	68	54	14
		i	246	167	134	33	79	58	21
1101	Rechnungshof des Freistaates Sachsen	m	53	46	37	9	7	2	5
		w	106	64	50	14	42	33	9
		i	159	110	87	23	49	35	14
1105	Staatliche Rechnungs- prüfungsämter - Kommunen	m	29	25	24	1	4	2	2
		w	58	32	23	9	26	21	5
		i	87	57	47	10	30	23	7

1) einschließlich Beschäftigte in Ausbildung

2) einschließlich Beschäftigte in Altersteilzeit

Noch: 16. Beschäftigte des Landes<sup>1)</sup> am 30. Juni 2016 nach Einzelplänen/Kapiteln des Landeshaushaltes, Geschlecht, Umfang und Art des Beschäftigungsverhältnisses

Nr.	Einzelplan/Kapitel männlich = m weiblich = w insgesamt = i	Insgesamt	Vollzeitbeschäftigte			Teilzeitbeschäftigte <sup>2)</sup>			
			zu- sammen	Beamte und Richter	Arbeit- nehmer	zu- sammen	Beamte und Richter	Arbeit- nehmer	
1201	Sächsisches Staats- ministerium für Wissen- schaft und Kunst	m	64	61	42	19	3	1	2
		w	131	85	38	47	46	24	22
		i	195	146	80	66	49	25	24
1201	Ministerium	m	64	61	42	19	3	1	2
		w	131	85	38	47	46	24	22
		i	195	146	80	66	49	25	24
<b>Sonderrechnungen</b>									
	(Staatsbetriebe, Landes- krankenhäuser, unselbst- ständige Stiftung)	<b>m</b>	<b>4 610</b>	<b>3 993</b>	<b>519</b>	<b>3 474</b>	<b>617</b>	<b>16</b>	<b>601</b>
		<b>w</b>	<b>4 714</b>	<b>2 932</b>	<b>196</b>	<b>2 736</b>	<b>1 782</b>	<b>111</b>	<b>1 671</b>
		<b>i</b>	<b>9 324</b>	<b>6 925</b>	<b>715</b>	<b>6 210</b>	<b>2 399</b>	<b>127</b>	<b>2 272</b>
0321	Sächsisches Staats- ministerium des Innern	m	343	308	74	234	35	6	29
		w	222	137	39	98	85	28	57
		i	565	445	113	332	120	34	86
0321	Staatsbetrieb "Geobasis- information und Vermes- sung Sachsen"	m	152	136	57	79	16	5	11
		w	120	63	30	33	57	26	31
		i	272	199	87	112	73	31	42
0399	Staatsbetrieb Sächsische Informatik Dienste (SID)	m	191	172	17	155	19	1	18
		w	102	74	9	65	28	2	26
		i	293	246	26	220	47	3	44
0411	Sächsisches Staats- ministerium der Finanzen	m	540	512	131	381	28	7	21
		w	806	572	94	478	234	67	167
		i	1 346	1 084	225	859	262	74	188
0411	Staatsbetrieb "Sächsi- sches Immobilien- und Baumanagement" (SIB)	m	449	424	84	340	25	5	20
		w	697	488	51	437	209	56	153
		i	1 146	912	135	777	234	61	173
0499	Staatsbetrieb Sächsische Informatik Dienste - Landesrechenzentrum Steuern (SID-LRZ)	m	71	69	47	22	2	2	-
		w	72	59	43	16	13	11	2
		i	143	128	90	38	15	13	2
1503	Stiftung "Fürst-Pückler- Park" Bad Muskau	m	20	19	-	19	1	-	1
		w	37	25	-	25	12	-	12
		i	57	44	-	44	13	-	13
0840	Sächsisches Staats- ministerium für Soziales und Verbraucherschutz	m	894	656	2	654	238	-	238
		w	1 850	903	2	901	947	-	947
		i	2 744	1 559	4	1 555	1 185	-	1 185
0840	Sächsische Landes- krankenhäuser und Maßregelvollzug	m	835	597	1	596	238	-	238
		w	1 822	887	-	887	935	-	935
		i	2 657	1 484	1	1 483	1 173	-	1 173
0860	Staatsbetrieb für Mess- und Eichwesen	m	59	59	1	58	-	-	-
		w	28	16	2	14	12	-	12
		i	87	75	3	72	12	-	12
0920	Sächsisches Staats- ministerium für Umwelt und Landwirtschaft	m	1 846	1 598	306	1 292	248	3	245
		w	724	543	61	482	181	16	165
		i	2 570	2 141	367	1 774	429	19	410
0920	Staatsbetrieb "Landestal- sperrverwaltung" (LTV)	m	555	543	4	539	12	-	12
		w	245	174	2	172	71	1	70
		i	800	717	6	711	83	1	82
0921	Staatsbetrieb "Staatl. Be- triebsgesellsch. f. Umwelt u. Landwirtschaft" (BfUL)	m	123	98	4	94	25	1	24
		w	135	96	2	94	39	1	38
		i	258	194	6	188	64	2	62

1) einschließlich Beschäftigte in Ausbildung

2) einschließlich Beschäftigte in Altersteilzeit

Noch: 16. Beschäftigte des Landes<sup>1)</sup> am 30. Juni 2016 nach Einzelplänen/Kapiteln des Landeshaushaltes, Geschlecht, Umfang und Art des Beschäftigungsverhältnisses

Nr.	Einzelplan/Kapitel	männlich = m weiblich = w insgesamt = i	Insgesamt	Vollzeitbeschäftigte			Teilzeitbeschäftigte <sup>2)</sup>		
				zu- sammen	Beamte und Richter	Arbeit- nehmer	zu- sammen	Beamte und Richter	Arbeit- nehmer
0922	Staatsbetrieb "Sächsische Gestütsverwaltung" (SGV)	m	54	51	-	51	3	-	3
		w	53	46	-	46	7	-	7
		i	107	97	-	97	10	-	10
0923	Staatsbetrieb Sachsen- forst (SBS)	m	1 114	906	298	608	208	2	206
		w	291	227	57	170	64	14	50
		i	1 405	1 133	355	778	272	16	256
	Sächsisches Staats- ministerium für Wissen- schaft und Kunst	m	987	919	6	913	68	-	68
		w	1 112	777	-	777	335	-	335
		i	2 099	1 696	6	1 690	403	-	403
1205	Staatsbetrieb Deutsche Zentralbücherei für Blinde zu Leipzig	m	30	24	-	24	6	-	6
		w	51	28	-	28	23	-	23
		i	81	52	-	52	29	-	29
1250	Staatsbetrieb Sächsische Landesbibliothek - Staats- u. Universitätsbiblioth. DD	m	86	73	3	70	13	-	13
		w	229	130	-	130	99	-	99
		i	315	203	3	200	112	-	112
1271	Staatsbetrieb "Landesamt für Archäologie"	m	113	100	1	99	13	-	13
		w	99	66	-	66	33	-	33
		i	212	166	1	165	46	-	46
1279	Staatsbetrieb "Sächsische Staatstheater"	m	633	608	-	608	25	-	25
		w	459	377	-	377	82	-	82
		i	1 092	985	-	985	107	-	107
1285	Staatsbetrieb "Staatliche Kunstsammlungen Dresden"	m	125	114	2	112	11	-	11
		w	274	176	-	176	98	-	98
		i	399	290	2	288	109	-	109

1) einschließlich Beschäftigte in Ausbildung

2) einschließlich Beschäftigte in Altersteilzeit

**17. Beschäftigte des Landes<sup>1)</sup> am 30. Juni 2016 nach Einzelplänen/Kapiteln des Landeshaushaltes, Geschlecht, Altersgruppen und Durchschnittsalter**

Nr.	Einzelplan/Kapitel männlich = m weiblich = w insgesamt = i Anteil je Altersgruppe = %	Insgesamt	Davon im Alter						
			unter 20	20 - 25	25 - 30	30 - 35	35 - 40	40 - 45	
	<b>Insgesamt</b>	<b>m</b>	<b>29 412</b>	<b>188</b>	<b>759</b>	<b>2 265</b>	<b>2 237</b>	<b>2 647</b>	<b>3 007</b>
		<b>w</b>	<b>49 945</b>	<b>162</b>	<b>765</b>	<b>3 093</b>	<b>3 411</b>	<b>3 841</b>	<b>4 989</b>
		<b>i</b>	<b>79 357</b>	<b>350</b>	<b>1 524</b>	<b>5 358</b>	<b>5 648</b>	<b>6 488</b>	<b>7 996</b>
		<b>%</b>	<b>100</b>	<b>0,4</b>	<b>1,9</b>	<b>6,8</b>	<b>7,1</b>	<b>8,2</b>	<b>10,1</b>
	<b>Kernhaushalt</b>	<b>m</b>	<b>24 802</b>	<b>93</b>	<b>607</b>	<b>1 972</b>	<b>1 917</b>	<b>2 278</b>	<b>2 499</b>
		<b>w</b>	<b>45 231</b>	<b>102</b>	<b>621</b>	<b>2 748</b>	<b>3 054</b>	<b>3 385</b>	<b>4 460</b>
		<b>i</b>	<b>70 033</b>	<b>195</b>	<b>1 228</b>	<b>4 720</b>	<b>4 971</b>	<b>5 663</b>	<b>6 959</b>
		<b>%</b>	<b>100</b>	<b>0,3</b>	<b>1,8</b>	<b>6,7</b>	<b>7,1</b>	<b>8,1</b>	<b>9,9</b>
	Sächsischer Landtag	m	79	-	-	1	3	9	8
		w	99	1	2	9	11	6	11
		i	178	1	2	10	14	15	19
		%	100	0,6	1,1	5,6	7,9	8,4	10,7
0101	Landtag	m	67	-	-	1	3	7	6
		w	89	1	2	9	10	4	8
		i	156	1	2	10	13	11	14
		%	100	0,6	1,3	6,4	8,3	7,1	9,0
0104	Der sächsische Daten- schutzbeauftragte	m	12	-	-	-	-	2	2
		w	10	-	-	-	1	2	3
		i	22	-	-	-	1	4	5
		%	100	-	-	-	4,5	18,2	22,7
	Sächsische Staatskanzlei	m	100	-	-	2	4	7	13
		w	141	-	-	11	14	17	24
		i	241	-	-	13	18	24	37
		%	100	-	-	5,4	7,5	10,0	15,4
0201	Staatskanzlei (einschl. Stellenpool Europa)	m	80	-	-	1	4	7	12
		w	121	-	-	11	13	13	20
		i	201	-	-	12	17	20	32
		%	100	-	-	6,0	8,5	10,0	15,9
0204	Landesvertretung beim Bund	m	11	-	-	-	-	-	-
		w	14	-	-	-	1	2	3
		i	25	-	-	-	1	2	3
		%	100	-	-	-	4,0	8,0	12,0
0207	Europäische und inter- nationale Beziehungen	m	9	-	-	1	-	-	1
		w	6	-	-	-	-	2	1
		i	15	-	-	1	-	2	2
		%	100	-	-	6,7	-	13,3	13,3
	Sächsisches Staats- ministerium des Innern	m	10 851	41	446	1 063	845	1 207	1 160
		w	5 804	40	237	453	446	769	905
		i	16 655	81	683	1 516	1 291	1 976	2 065
		%	100	0,5	4,1	9,1	7,8	11,9	12,4
0301	Ministerium (einschl. Landespolizei- präsidium, Verwaltungs- modernisierung und IT)	m	253	2	1	11	6	15	30
		w	269	1	3	13	9	24	47
		i	522	3	4	24	15	39	77
		%	100	0,6	0,8	4,6	2,9	7,5	14,8
0304	Landesdirektion Sachsen	m	546	3	16	36	30	44	54
		w	985	11	34	61	68	87	104
		i	1 531	14	50	97	98	131	158
		%	100	0,9	3,3	6,3	6,4	8,6	10,3
0307	Statistisches Landesamt	m	60	-	-	4	10	6	6
		w	271	2	8	10	7	8	17
		i	331	2	8	14	17	14	23
		%	100	0,6	2,4	4,2	5,1	4,2	6,9

1) einschließlich Beschäftigte in Ausbildung

von ... bis unter ... Jahren					Durchschnittsalter	Einzelplan/Kapitel		Nr.
45 - 50	50 - 55	55 - 60	60 - 65	65 und mehr		m = männlich w = weiblich i = insgesamt % = Anteil je Altersgruppe		
<b>3 966</b>	<b>5 852</b>	<b>5 423</b>	<b>2 909</b>	<b>159</b>	<b>46,5</b>	<b>m</b>	<b>Insgesamt</b>	
<b>7 574</b>	<b>10 193</b>	<b>8 926</b>	<b>6 785</b>	<b>206</b>	<b>47,9</b>	<b>w</b>		
<b>11 540</b>	<b>16 045</b>	<b>14 349</b>	<b>9 694</b>	<b>365</b>	<b>47,4</b>	<b>i</b>		
<b>14,5</b>	<b>20,2</b>	<b>18,1</b>	<b>12,2</b>	<b>0,5</b>	<b>x</b>	<b>%</b>		
<b>3 230</b>	<b>5 031</b>	<b>4 703</b>	<b>2 339</b>	<b>133</b>	<b>46,5</b>	<b>m</b>	<b>Kernhaushalt</b>	
<b>6 832</b>	<b>9 349</b>	<b>8 232</b>	<b>6 265</b>	<b>183</b>	<b>48,1</b>	<b>w</b>		
<b>10 062</b>	<b>14 380</b>	<b>12 935</b>	<b>8 604</b>	<b>316</b>	<b>47,6</b>	<b>i</b>		
<b>14,4</b>	<b>20,5</b>	<b>18,5</b>	<b>12,3</b>	<b>0,5</b>	<b>x</b>	<b>%</b>		
9	27	15	7	-	49,3	m	Sächsischer Landtag	
10	19	19	11	-	46,0	w		
19	46	34	18	-	47,5	i		
10,7	25,8	19,1	10,1	-	x	%		
8	23	12	7	-	49,5	m	Landtag	0101
8	17	19	11	-	46,3	w		
16	40	31	18	-	47,7	i		
10,3	25,6	19,9	11,5	-	x	%		
1	4	3	-	-	48,1	m	Der sächsische Datenschutzbeauftragte	0104
2	2	-	-	-	43,6	w		
3	6	3	-	-	46,0	i		
13,6	27,3	13,6	-	-	x	%		
18	29	16	8	3	49,4	m	Sächsische Staatskanzlei	
29	25	13	7	1	44,7	w		
47	54	29	15	4	46,7	i		
19,5	22,4	12,0	6,2	1,7	x	%		
14	24	13	4	1	48,4	m	Staatskanzlei (einschl. Stellenpool Europa)	0201
25	22	11	5	1	44,4	w		
39	46	24	9	2	46,0	i		
19,4	22,9	11,9	4,5	1,0	x	%		
2	4	1	2	2	55,6	m	Landesvertretung beim Bund	0204
3	2	2	1	-	46,8	w		
5	6	3	3	2	50,7	i		
20,0	24,0	12,0	12,0	8,0	x	%		
2	1	2	2	-	50,9	m	Europäische und internationale Beziehungen	0207
1	1	-	1	-	45,8	w		
3	2	2	3	-	48,9	i		
20,0	13,3	13,3	20,0	-	x	%		
1 374	2 120	2 041	539	15	44,7	m	Sächsisches Staatsministerium des Innern	
824	837	774	501	18	44,4	w		
2 198	2 957	2 815	1 040	33	44,6	i		
13,2	17,8	16,9	6,2	0,2	x	%		
39	74	44	28	3	49,4	m	Ministerium (einschl. Landespolizei-präsidium, Verwaltungsmodernisierung und IT)	0301
57	53	31	29	2	47,4	w		
96	127	75	57	5	48,4	i		
18,4	24,3	14,4	10,9	1,0	x	%		
55	107	92	106	3	48,3	m	Landesdirektion Sachsen	0304
138	179	168	132	3	46,7	w		
193	286	260	238	6	47,3	i		
12,6	18,7	17,0	15,5	0,4	x	%		
5	11	7	10	1	46,8	m	Statistisches Landesamt	0307
41	72	64	42	-	50,3	w		
46	83	71	52	1	49,7	i		
13,9	25,1	21,5	15,7	0,3	x	%		

Noch: 17. Beschäftigte des Landes<sup>1)</sup> am 30. Juni 2016 nach Einzelplänen/Kapiteln des Landeshaushaltes, Geschlecht, Altersgruppen und Durchschnittsalter

Nr.	Einzelplan/Kapitel männlich = m weiblich = w insgesamt = i Anteil je Altersgruppe = %	Insgesamt	Davon im Alter						
			unter 20	20 - 25	25 - 30	30 - 35	35 - 40	40 - 45	
0310	Staatsarchiv	m	49	-	2	2	1	2	7
		w	81	-	5	4	5	11	7
		i	130	-	7	6	6	13	14
		%	100	-	5,4	4,6	4,6	10,0	10,8
0311	Fachhochschule für öffentl. Verwaltung u. Rechtspflege Meißen, Fortbildungszentrum des FS Sachsen	m	51	-	-	1	1	4	9
		w	56	1	1	1	-	7	8
		i	107	1	1	2	1	11	17
		%	100	0,9	0,9	1,9	0,9	10,3	15,9
0312	Landespolizei	m	6 969	-	70	410	492	870	827
		w	3 050	-	42	188	245	540	631
		i	10 019	-	112	598	737	1 410	1 458
		%	100	-	1,1	6,0	7,4	14,1	14,6
0314	Landeskriminalamt	m	543	1	3	14	45	79	75
		w	242	-	2	6	20	26	33
		i	785	1	5	20	65	105	108
		%	100	0,1	0,6	2,5	8,3	13,4	13,8
0315	Hochschule der Sächsi- schen Polizei (FH)	m	123	-	-	3	21	17	14
		w	52	-	1	4	7	4	10
		i	175	-	1	7	28	21	24
		%	100	-	0,6	4,0	16,0	12,0	13,7
0316	Bereitschaftspolizei	m	1 655	30	339	553	201	111	64
		w	520	24	132	156	66	35	19
		i	2 175	54	471	709	267	146	83
		%	100	2,5	21,7	32,6	12,3	6,7	3,8
0317	Landesamt für Verfassungs- schutz	m	121	-	2	1	3	13	25
		w	59	1	-	-	2	11	10
		i	180	1	2	1	5	24	35
		%	100	0,6	1,1	0,6	2,8	13,3	19,4
0319	Landesfeuerwehr- und Katastrophenschutz- schule, Brandschutz	m	35	-	-	1	6	3	3
		w	12	-	-	2	-	1	1
		i	47	-	-	3	6	4	4
		%	100	-	-	6,4	12,8	8,5	8,5
0320	Polizeiverwaltungsamt	m	413	5	12	27	29	43	45
		w	168	-	8	8	12	11	12
		i	581	5	20	35	41	54	57
		%	100	0,9	3,4	6,0	7,1	9,3	9,8
0324	Landesamt für Denkmal- pflege	m	33	-	1	-	-	-	1
		w	39	-	1	-	5	4	6
		i	72	-	2	-	5	4	7
		%	100	-	2,8	-	6,9	5,6	9,7
0401	Sächsisches Staats- ministerium der Finanzen	m	1 592	21	72	130	160	238	360
		w	5 090	27	90	197	249	456	1 225
		i	6 682	48	162	327	409	694	1 585
		%	100	0,7	2,4	4,9	6,1	10,4	23,7
0404	Ministerium	m	146	2	1	5	10	28	28
		w	214	1	2	11	14	30	42
		i	360	3	3	16	24	58	70
		%	100	0,8	0,8	4,4	6,7	16,1	19,4
0406	Landesamt für Steuern und Finanzen	m	208	1	4	14	15	35	39
		w	628	2	14	31	38	38	114
		i	836	3	18	45	53	73	153
		%	100	0,4	2,2	5,4	6,3	8,7	18,3
0406	Finanzämter	m	1 238	18	67	111	135	175	293
		w	4 248	24	74	155	197	388	1 069
		i	5 486	42	141	266	332	563	1 362
		%	100	0,8	2,6	4,8	6,1	10,3	24,8

1) einschließlich Beschäftigte in Ausbildung



von ... bis unter ... Jahren					Durchschnittsalter	Einzelplan/Kapitel		Nr.
45 - 50	50 - 55	55 - 60	60 - 65	65 und mehr		m = männlich w = weiblich i = insgesamt % = Anteil je Altersgruppe		
10	9	10	5	1	48,3	m	Staatsarchiv	0310
11	14	13	10	1	46,3	w		
21	23	23	15	2	47,1	i		
16,2	17,7	17,7	11,5	1,5	x	%		
2	15	9	9	1	51,1	m	Fachhochschule für öffentl.	0311
7	13	13	5	-	48,6	w	Verwaltung u. Rechtspflege	
9	28	22	14	1	49,8	i	Meißen, Fortbildungszentrum des FS Sachsen	
8,4	26,2	20,6	13,1	0,9	x	%		
950	1 521	1 567	261	1	46,6	m	Landespolizei	0312
450	381	371	196	6	44,3	w		
1 400	1 902	1 938	457	7	45,9	i		
14,0	19,0	19,3	4,6	0,1	x	%		
112	84	105	25	-	46,3	m	Landeskriminalamt	0314
51	41	40	22	1	47,4	w		
163	125	145	47	1	46,6	i		
20,8	15,9	18,5	6,0	0,1	x	%		
10	28	19	10	1	46,0	m	Hochschule der Sächsischen Polizei (FH)	0315
2	8	9	7	-	45,9	w		
12	36	28	17	1	46,0	i		
6,9	20,6	16,0	9,7	0,6	x	%		
99	150	90	17	1	33,1	m	Bereitschaftspolizei	0316
32	20	22	14	-	31,4	w		
131	170	112	31	1	32,7	i		
6,0	7,8	5,1	1,4	0,0	x	%		
25	34	14	4	-	47,2	m	Landesamt für Verfassungsschutz	0317
12	13	3	6	1	46,5	w		
37	47	17	10	1	47,0	i		
20,6	26,1	9,4	5,6	0,6	x	%		
7	5	4	6	-	47,3	m	Landesfeuerwehr- und Katastrophenschutzschule, Brandschutz	0319
1	2	1	3	1	49,3	w		
8	7	5	9	1	47,8	i		
17,0	14,9	10,6	19,1	2,1	x	%		
57	74	72	47	2	46,5	m	Polizeiverwaltungsamt	0320
18	34	32	31	2	48,8	w		
75	108	104	78	4	47,2	i		
12,9	18,6	17,9	13,4	0,7	x	%		
3	8	8	11	1	55,0	m	Landesamt für Denkmalpflege	0324
4	7	7	4	1	47,6	w		
7	15	15	15	2	51,0	i		
9,7	20,8	20,8	20,8	2,8	x	%		
175	178	139	112	7	42,3	m	Sächsisches Staatsministerium der Finanzen	
712	777	745	591	21	46,8	w		
887	955	884	703	28	45,7	i		
13,3	14,3	13,2	10,5	0,4	x	%		
25	21	15	11	-	44,7	m	Ministerium	0401
40	29	26	19	-	45,6	w		
65	50	41	30	-	45,3	i		
18,1	13,9	11,4	8,3	-	x	%		
27	29	25	17	2	44,7	m	Landesamt für Steuern und Finanzen	0404
71	95	106	118	1	48,3	w		
98	124	131	135	3	47,4	i		
11,7	14,8	15,7	16,1	0,4	x	%		
123	128	99	84	5	41,6	m	Finanzämter	0406
601	653	613	454	20	46,7	w		
724	781	712	538	25	45,5	i		
13,2	14,2	13,0	9,8	0,5	x	%		

Noch: 17. Beschäftigte des Landes<sup>1)</sup> am 30. Juni 2016 nach Einzelplänen/Kapiteln des Landeshaushaltes, Geschlecht, Altersgruppen und Durchschnittsalter

Nr.	Einzelplan/Kapitel männlich = m weiblich = w insgesamt = i Anteil je Altersgruppe = %	Insgesamt	Davon im Alter						
			unter 20	20 - 25	25 - 30	30 - 35	35 - 40	40 - 45	
	Sächsisches Staats-	m	7 253	1	13	435	583	436	391
	ministerium für Kultus	w	26 104	4	92	1 515	1 855	1 494	1 328
		i	33 357	5	105	1 950	2 438	1 930	1 719
		%	100	0,0	0,3	5,8	7,3	5,8	5,2
0501	Ministerium	m	73	1	2	2	2	2	8
		w	141	-	2	6	4	10	18
		i	214	1	4	8	6	12	26
		%	100	0,5	1,9	3,7	2,8	5,6	12,1
0507	Sächsische Bildungs-	m	188	-	4	15	12	9	16
		w	515	3	16	60	38	38	23
		i	703	3	20	75	50	47	39
		%	100	0,4	2,8	10,7	7,1	6,7	5,5
0508	Sächsisches Bildungs-	m	23	-	-	2	-	1	2
		w	76	1	1	-	-	3	6
		i	99	1	1	2	-	4	8
		%	100	1,0	1,0	2,0	-	4,0	8,1
0535	Grundschulen	m	557	-	1	54	74	74	33
		w	7 771	-	46	591	668	495	400
		i	8 328	-	47	645	742	569	433
		%	100	-	0,6	7,7	8,9	6,8	5,2
0536	Mittel-/Oberschulen	m	1 983	-	2	87	188	107	56
		w	6 135	-	2	226	396	213	190
		i	8 118	-	4	313	584	320	246
		%	100	-	0,0	3,9	7,2	3,9	3,0
0537	Gymnasien	m	2 198	-	4	212	192	91	99
		w	5 573	-	15	387	352	221	262
		i	7 771	-	19	599	544	312	361
		%	100	-	0,2	7,7	7,0	4,0	4,6
0538	Berufsbildende Schulen	m	1 602	-	-	23	46	70	128
		w	2 401	-	2	80	131	209	198
		i	4 003	-	2	103	177	279	326
		%	100	-	0,0	2,6	4,4	7,0	8,1
0539	Förderschulen	m	567	-	-	36	63	70	45
		w	3 319	-	8	144	244	282	217
		i	3 886	-	8	180	307	352	262
		%	100	-	0,2	4,6	7,9	9,1	6,7
0551	Sächsisches Landesgym-	m	8	-	-	1	1	-	1
		w	12	-	-	1	2	3	1
		i	20	-	-	2	3	3	2
		%	100	-	-	10,0	15,0	15,0	10,0
0552	Sächsisches Landesgym-	m	16	-	-	-	1	7	-
		w	14	-	-	1	2	2	2
		i	30	-	-	1	3	9	2
		%	100	-	-	3,3	10,0	30,0	6,7
0553	Sächsisches Landesgym-	m	13	-	-	2	1	2	2
		w	9	-	-	-	-	3	1
		i	22	-	-	2	1	5	3
		%	100	-	-	9,1	4,5	22,7	13,6
0554	Landesschule für Blinde und Sehbehinderte - Förderzentrum Chemnitz / Landeszentrum zur Be- treuung Blinder u. Sehbeh.	m	11	-	-	1	1	2	1
		w	83	-	-	14	10	7	6
		i	94	-	-	15	11	9	7
		%	100	-	-	16,0	11,7	9,6	7,4

1) einschließlich Beschäftigte in Ausbildung

von ... bis unter ... Jahren					Durchschnittsalter	Einzelplan/Kapitel		Nr.
45 - 50	50 - 55	55 - 60	60 - 65	65 und mehr		m = männlich w = weiblich i = insgesamt % = Anteil je Altersgruppe		
914	1 663	1 574	1 159	84	49,6	m	Sächsisches Staats-	
3 972	6 026	5 403	4 293	122	49,6	w	ministerium für Kultus	
4 886	7 689	6 977	5 452	206	49,6	i		
14,6	23,1	20,9	16,3	0,6	x	%		
16	21	15	3	1	48,6	m	Ministerium	0501
24	34	25	18	-	48,8	w		
40	55	40	21	1	48,7	i		
18,7	25,7	18,7	9,8	0,5	x	%		
20	38	41	32	1	48,9	m	Sächsische Bildungs-	0507
74	99	91	71	2	46,6	w	agentur	
94	137	132	103	3	47,2	i		
13,4	19,5	18,8	14,7	0,4	x	%		
3	8	5	2	-	49,4	m	Sächsisches Bildungs-	0508
15	28	13	9	-	51,2	w	institut	
18	36	18	11	-	50,8	i		
18,2	36,4	18,2	11,1	-	x	%		
59	114	89	50	9	45,7	m	Grundschulen	0535
1 402	1 646	1 221	1 249	53	48,3	w		
1 461	1 760	1 310	1 299	62	48,2	i		
17,5	21,1	15,7	15,6	0,7	x	%		
207	494	460	364	18	50,5	m	Mittel-/Oberschulen	0536
764	1 588	1 572	1 169	15	51,5	w		
971	2 082	2 032	1 533	33	51,3	i		
12,0	25,6	25,0	18,9	0,4	x	%		
284	502	493	299	22	48,7	m	Gymnasien	0537
794	1 412	1 244	875	11	49,8	w		
1 078	1 914	1 737	1 174	33	49,5	i		
13,9	24,6	22,4	15,1	0,4	x	%		
250	379	346	331	29	52,3	m	Berufsbildende Schulen	0538
424	448	515	375	19	49,8	w		
674	827	861	706	48	50,8	i		
16,8	20,7	21,5	17,6	1,2	x	%		
65	98	113	74	3	47,3	m	Förderschulen	0539
452	740	703	507	22	49,4	w		
517	838	816	581	25	49,1	i		
13,3	21,6	21,0	15,0	0,6	x	%		
2	1	1	1	-	46,4	m	Sächsisches Landesgym-	0551
1	2	-	2	-	43,8	w	nasium für Musik Carl Maria	
3	3	1	3	-	44,9	i	von Weber Dresden	
15,0	15,0	5,0	15,0	-	x	%		
5	2	1	-	-	43,2	m	Sächsisches Landesgym-	0552
1	3	1	2	-	45,7	w	nasium St. Afra zu Meißen	
6	5	2	2	-	44,4	i		
20,0	16,7	6,7	6,7	-	x	%		
1	2	1	2	-	44,0	m	Sächsisches Landesgym-	0553
1	3	1	-	-	45,8	w	nasium für Sport Leipzig	
2	5	2	2	-	44,7	i		
9,1	22,7	9,1	9,1	-	x	%		
-	1	4	1	-	46,4	m	Landesschule für Blinde	0554
12	16	8	10	-	44,4	w	und Sehbehinderte -	
12	17	12	11	-	44,6	i	Förderzentrum Chemnitz /	
12,8	18,1	12,8	11,7	-	x	%	Landeszentrum zur Be-	
							treuung Blinder u. Sehbeh.	

Noch: 17. Beschäftigte des Landes<sup>1)</sup> am 30. Juni 2016 nach Einzelplänen/Kapiteln des Landeshaushaltes, Geschlecht, Altersgruppen und Durchschnittsalter

Nr.	Einzelplan/Kapitel männlich = m weiblich = w insgesamt = i Anteil je Altersgruppe = %	Insgesamt	Davon im Alter						
			unter 20	20 - 25	25 - 30	30 - 35	35 - 40	40 - 45	
0555	Sächs. Landesschule für	m	5	-	-	-	1	-	-
	Hörgeschädigte Leipzig -	w	39	-	-	4	8	7	3
	Förderzentrum Samuel	i	44	-	-	4	9	7	3
	Heinicke	%	100	-	-	9,1	20,5	15,9	6,8
0560	Landeszentrale für poli- tische Bildung	m	9	-	-	-	1	1	-
		w	16	-	-	1	-	1	1
		i	25	-	-	1	1	2	1
		%	100	-	-	4,0	4,0	8,0	4,0
	Sächsisches Staats- ministerium der Justiz	m	3 160	13	47	259	204	259	394
		w	5 302	17	156	425	320	427	686
		i	8 462	30	203	684	524	686	1 080
		%	100	0,4	2,4	8,1	6,2	8,1	12,8
0601	Ministerium (einschl. Bereich des Landesbeauftragten für STASI-Unterlagen)	m	59	-	-	1	3	13	11
		w	110	-	1	6	12	16	17
		i	169	-	1	7	15	29	28
		%	100	-	0,6	4,1	8,9	17,2	16,6
0604	Ordentliche Gerichte	m	1 316	11	37	191	85	87	98
		w	3 244	15	109	298	157	230	398
		i	4 560	26	146	489	242	317	496
		%	100	0,6	3,2	10,7	5,3	7,0	10,9
0605	Justizvollzug	m	1 170	-	7	30	63	104	207
		w	634	-	20	35	54	68	89
		i	1 804	-	27	65	117	172	296
		%	100	-	1,5	3,6	6,5	9,5	16,4
0608	Verwaltungsgerichte	m	60	-	-	6	1	2	4
		w	123	-	-	11	8	3	10
		i	183	-	-	17	9	5	14
		%	100	-	-	9,3	4,9	2,7	7,7
0609	Arbeitsgerichte	m	38	-	-	-	-	-	-
		w	109	-	-	1	-	4	6
		i	147	-	-	1	-	4	6
		%	100	-	-	0,7	-	2,7	4,1
0610	Sozialgerichte	m	112	-	-	3	8	11	19
		w	285	-	5	23	23	26	40
		i	397	-	5	26	31	37	59
		%	100	-	1,3	6,5	7,8	9,3	14,9
0611	Finanzgericht	m	16	1	-	-	-	-	2
		w	26	-	-	-	-	4	3
		i	42	1	-	-	-	4	5
		%	100	2,4	-	-	-	9,5	11,9
0612	Ausbildungszentrum Bobritzsch	m	12	-	-	-	1	2	1
		w	24	-	2	3	1	2	1
		i	36	-	2	3	2	4	2
		%	100	-	5,6	8,3	5,6	11,1	5,6
0613	Leitstelle für Informations- technologie der sächsi- schen Justiz (LIT)	m	85	-	1	5	10	16	11
		w	69	-	-	3	7	10	16
		i	154	-	1	8	17	26	27
		%	100	-	0,6	5,2	11,0	16,9	17,5
0614	Staatsanwaltschaften	m	292	1	2	23	33	24	41
		w	678	2	19	45	58	64	106
		i	970	3	21	68	91	88	147
		%	100	0,3	2,2	7,0	9,4	9,1	15,2

1) einschließlich Beschäftigte in Ausbildung

von ... bis unter ... Jahren					Durchschnittsalter	Einzelplan/Kapitel		Nr.
45 - 50	50 - 55	55 - 60	60 - 65	65 und mehr		m = männlich w = weiblich i = insgesamt % = Anteil je Altersgruppe		
1	-	3	-	-	50,0	m	Sächs. Landesschule für	0555
5	4	5	3	-	42,3	w	Hörgeschädigte Leipzig -	
6	4	8	3	-	43,2	i	Förderzentrum Samuel	
13,6	9,1	18,2	6,8	-	x	%	Heinicke	
1	3	2	-	1	50,0	m	Landeszentrale für poli-	0560
3	3	4	3	-	51,1	w	tische Bildung	
4	6	6	3	1	50,7	i		
16,0	24,0	24,0	12,0	4,0	x	%		
510	649	574	242	9	46,5	m	Sächsisches Staats-	
876	1 071	812	500	12	46,2	w	ministerium der Justiz	
1 386	1 720	1 386	742	21	46,3	i		
16,4	20,3	16,4	8,8	0,2	x	%		
8	12	6	5	-	46,2	m	Ministerium	0601
22	14	13	9	-	44,8	w	(einschl. Bereich des	
30	26	19	14	-	45,3	i	Landesbeauftragten für	
17,8	15,4	11,2	8,3	-	x	%	STASI-Unterlagen)	
184	279	227	112	5	45,2	m	Ordentliche Gerichte	0604
531	662	504	330	10	46,2	w		
715	941	731	442	15	45,9	i		
15,7	20,6	16,0	9,7	0,3	x	%		
229	239	230	59	2	47,5	m	Justizvollzug	0605
114	115	98	40	1	45,5	w		
343	354	328	99	3	46,8	i		
19,0	19,6	18,2	5,5	0,2	x	%		
4	18	19	5	1	50,3	m	Verwaltungsgerichte	0608
19	35	26	11	-	48,5	w		
23	53	45	16	1	49,1	i		
12,6	29,0	24,6	8,7	0,5	x	%		
4	9	15	10	-	55,8	m	Arbeitsgerichte	0609
18	25	25	30	-	53,7	w		
22	34	40	40	-	54,3	i		
15,0	23,1	27,2	27,2	-	x	%		
23	22	16	9	1	47,5	m	Sozialgerichte	0610
45	54	45	24	-	45,9	w		
68	76	61	33	1	46,3	i		
17,1	19,1	15,4	8,3	0,3	x	%		
5	4	3	1	-	48,9	m	Finanzgericht	0611
5	7	7	-	-	49,1	w		
10	11	10	1	-	49,0	i		
23,8	26,2	23,8	2,4	-	x	%		
1	3	2	2	-	49,4	m	Ausbildungszentrum	0612
4	6	2	2	1	44,5	w	Bobritzsch	
5	9	4	4	1	46,1	i		
13,9	25,0	11,1	11,1	2,8	x	%		
11	10	6	15	-	44,9	m	Leitstelle für Informations-	0613
7	17	7	2	-	44,6	w	technologie der sächsi-	
18	27	13	17	-	44,8	i	schen Justiz (LIT)	
11,7	17,5	8,4	11,0	-	x	%		
41	53	50	24	-	45,7	m	Staatsanwaltschaften	0614
111	136	85	52	-	45,4	w		
152	189	135	76	-	45,5	i		
15,7	19,5	13,9	7,8	-	x	%		

Noch: 17. Beschäftigte des Landes<sup>1)</sup> am 30. Juni 2016 nach Einzelplänen/Kapiteln des Landeshaushaltes, Geschlecht, Altersgruppen und Durchschnittsalter

Nr.	Einzelplan/Kapitel männlich = m weiblich = w insgesamt = i Anteil je Altersgruppe = %	Insgesamt	Davon im Alter						
			unter 20	20 - 25	25 - 30	30 - 35	35 - 40	40 - 45	
	Sächsisches Staats- ministerium für Wirtschaft, Arbeit und Verkehr	m	808	16	20	50	64	62	72
		w	765	9	21	36	40	60	77
		i	1 573	25	41	86	104	122	149
		%	100	1,6	2,6	5,5	6,6	7,8	9,5
0701	Ministerium	m	160	1	2	10	12	20	24
		w	271	3	4	19	17	26	29
		i	431	4	6	29	29	46	53
		%	100	0,9	1,4	6,7	6,7	10,7	12,3
0706	Straßenbau	m	601	15	18	38	51	41	46
		w	459	6	15	16	21	29	40
		i	1 060	21	33	54	72	70	86
		%	100	2,0	3,1	5,1	6,8	6,6	8,1
0710	Bergverwaltung	m	47	-	-	2	1	1	2
		w	35	-	2	1	2	5	8
		i	82	-	2	3	3	6	10
		%	100	-	2,4	3,7	3,7	7,3	12,2
	Sächsisches Staats- ministerium für Soziales und Verbraucherschutz	m	175	1	5	8	11	9	22
		w	675	4	12	56	47	53	73
		i	850	5	17	64	58	62	95
		%	100	0,6	2,0	7,5	6,8	7,3	11,2
0801	Ministerium	m	90	1	1	2	3	8	10
		w	256	2	4	14	15	23	38
		i	346	3	5	16	18	31	48
		%	100	0,9	1,4	4,6	5,2	9,0	13,9
0810	Staatsministerin für Gleich- stellung und Integration	m	9	-	-	-	1	1	2
		w	14	-	-	1	-	3	2
		i	23	-	-	1	1	4	4
		%	100	-	-	4,3	4,3	17,4	17,4
0850	Landesuntersuchungsan- stalt für das Gesundheits- und Veterinärwesen	m	76	-	4	6	7	-	10
		w	405	2	8	41	32	27	33
		i	481	2	12	47	39	27	43
		%	100	0,4	2,5	9,8	8,1	5,6	8,9
	Sächsisches Staats- ministerium für Umwelt und Landwirtschaft	m	638	-	4	19	37	41	61
		w	956	-	7	37	60	68	90
		i	1 594	-	11	56	97	109	151
		%	100	-	0,7	3,5	6,1	6,8	9,5
0901	Ministerium	m	168	-	1	3	5	10	24
		w	235	-	1	7	8	21	37
		i	403	-	2	10	13	31	61
		%	100	-	0,5	2,5	3,2	7,7	15,1
0912	Sächsisches Landesamt für Umwelt, Landwirtschaft und Geologie	m	470	-	3	16	32	31	37
		w	721	-	6	30	52	47	53
		i	1 191	-	9	46	84	78	90
		%	100	-	0,8	3,9	7,1	6,5	7,6
	Sächsischer Rechnungshof	m	82	-	-	4	4	6	10
		w	164	-	1	4	6	22	24
		i	246	-	1	8	10	28	34
		%	100	-	0,4	3,3	4,1	11,4	13,8
1101	Rechnungshof des Freistaates Sachsen	m	53	-	-	3	2	4	7
		w	106	-	1	2	5	12	12
		i	159	-	1	5	7	16	19
		%	100	-	0,6	3,1	4,4	10,1	11,9

1) einschließlich Beschäftigte in Ausbildung

von ... bis unter ... Jahren					Durchschnittsalter	Einzelplan/Kapitel		Nr.
45 - 50	50 - 55	55 - 60	60 - 65	65 und mehr		m = männlich w = weiblich i = insgesamt % = Anteil je Altersgruppe		
98	154	141	124	7	47,3	m	Sächsisches Staatsministerium für Wirtschaft, Arbeit und Verkehr	
107	161	140	111	3	48,1	w		
205	315	281	235	10	47,7	i		
13,0	20,0	17,9	14,9	0,6	x	%		
17	28	25	18	3	46,6	m	Ministerium	0701
40	56	47	29	1	46,8	w		
57	84	72	47	4	46,7	i		
13,2	19,5	16,7	10,9	0,9	x	%		
77	117	103	91	4	47,0	m	Straßenbau	0706
63	99	87	81	2	49,0	w		
140	216	190	172	6	47,9	i		
13,2	20,4	17,9	16,2	0,6	x	%		
4	9	13	15	-	53,6	m	Bergverwaltung	0710
4	6	6	1	-	45,2	w		
8	15	19	16	-	50,0	i		
9,8	18,3	23,2	19,5	-	x	%		
26	31	35	25	2	48,5	m	Sächsisches Staatsministerium für Soziales und Verbraucherschutz	
103	141	90	95	1	46,8	w		
129	172	125	120	3	47,1	i		
15,2	20,2	14,7	14,1	0,4	x	%		
14	16	20	13	2	49,6	m	Ministerium	0801
36	62	32	30	-	46,9	w		
50	78	52	43	2	47,6	i		
14,5	22,5	15,0	12,4	0,6	x	%		
2	-	2	1	-	47,6	m	Staatsministerin für Gleichstellung und Integration	0810
2	1	2	3	-	47,6	w		
4	1	4	4	-	47,6	i		
17,4	4,3	17,4	17,4	-	x	%		
10	15	13	11	-	47,3	m	Landesuntersuchungsanstalt für das Gesundheits- und Veterinärwesen	0850
65	78	56	62	1	46,7	w		
75	93	69	73	1	46,8	i		
15,6	19,3	14,3	15,2	0,2	x	%		
89	150	136	95	6	50,0	m	Sächsisches Staatsministerium für Umwelt und Landwirtschaft	
154	234	187	116	3	49,0	w		
243	384	323	211	9	49,4	i		
15,2	24,1	20,3	13,2	0,6	x	%		
22	50	28	23	2	50,1	m	Ministerium	0901
54	48	34	24	1	48,1	w		
76	98	62	47	3	48,9	i		
18,9	24,3	15,4	11,7	0,7	x	%		
67	100	108	72	4	49,9	m	Sächsisches Landesamt für Umwelt, Landwirtschaft und Geologie	0912
100	186	153	92	2	49,2	w		
167	286	261	164	6	49,5	i		
14,0	24,0	21,9	13,8	0,5	x	%		
8	18	18	14	-	50,0	m	Sächsischer Rechnungshof	
27	27	28	25	-	48,7	w		
35	45	46	39	-	49,1	i		
14,2	18,3	18,7	15,9	-	x	%		
5	10	11	11	-	50,3	m	Rechnungshof des Freistaates Sachsen	1101
18	18	21	17	-	49,4	w		
23	28	32	28	-	49,7	i		
14,5	17,6	20,1	17,6	-	x	%		

Noch: 17. Beschäftigte des Landes<sup>1)</sup> am 30. Juni 2016 nach Einzelplänen/Kapiteln des Landeshaushaltes, Geschlecht, Altersgruppen und Durchschnittsalter

Nr.	Einzelplan/Kapitel männlich = m weiblich = w insgesamt = i Anteil je Altersgruppe = %	Insgesamt	Davon im Alter						
			unter 20	20 - 25	25 - 30	30 - 35	35 - 40	40 - 45	
1105	Staatliche Rechnungs- prüfungsämter - Kommunen	m	29	-	-	1	2	2	3
		w	58	-	-	2	1	10	12
		i	87	-	-	3	3	12	15
		%	100	-	-	3,4	3,4	13,8	17,2
	Sächsisches Staats- ministerium für Wissen- schaft und Kunst	m	64	-	-	1	2	4	8
		w	131	-	3	5	6	13	17
		i	195	-	3	6	8	17	25
		%	100	-	1,5	3,1	4,1	8,7	12,8
1201	Ministerium	m	64	-	-	1	2	4	8
		w	131	-	3	5	6	13	17
		i	195	-	3	6	8	17	25
		%	100	-	1,5	3,1	4,1	8,7	12,8
	<b>Sonderrechnungen</b>	<b>m</b>	<b>4 610</b>	<b>95</b>	<b>152</b>	<b>293</b>	<b>320</b>	<b>369</b>	<b>508</b>
	(Staatsbetriebe, Landes- krankenhäuser, unselbst- ständige Stiftung)	<b>w</b>	<b>4 714</b>	<b>60</b>	<b>144</b>	<b>345</b>	<b>357</b>	<b>456</b>	<b>529</b>
		<b>i</b>	<b>9 324</b>	<b>155</b>	<b>296</b>	<b>638</b>	<b>677</b>	<b>825</b>	<b>1 037</b>
		<b>%</b>	<b>100</b>	<b>1,7</b>	<b>3,2</b>	<b>6,8</b>	<b>7,3</b>	<b>8,8</b>	<b>11,1</b>
	Sächsisches Staats- ministerium des Innern	m	343	1	6	10	22	24	37
		w	222	-	1	8	13	19	17
		i	565	1	7	18	35	43	54
		%	100	0,2	1,2	3,2	6,2	7,6	9,6
0321	Staatsbetrieb "Geobasis- information und Vermes- sung Sachsen"	m	152	1	3	2	6	9	23
		w	120	-	-	3	3	8	10
		i	272	1	3	5	9	17	33
		%	100	0,4	1,1	1,8	3,3	6,3	12,1
0399	Staatsbetrieb Sächsische Informatik Dienste (SID)	m	191	-	3	8	16	15	14
		w	102	-	1	5	10	11	7
		i	293	-	4	13	26	26	21
		%	100	-	1,4	4,4	8,9	8,9	7,2
	Sächsisches Staats- ministerium der Finanzen	m	540	1	7	17	36	57	86
		w	806	-	10	33	37	68	102
		i	1 346	1	17	50	73	125	188
		%	100	0,1	1,3	3,7	5,4	9,3	14,0
0411	Staatsbetrieb "Sächsi- sches Immobilien- und Baumanagement" (SIB)	m	449	1	5	12	29	35	71
		w	697	-	10	29	30	60	96
		i	1 146	1	15	41	59	95	167
		%	100	0,1	1,3	3,6	5,1	8,3	14,6
0499	Staatsbetrieb Sächsische Informatik Dienste - Landesrechenzentrum Steuern (SID-LRZ)	m	71	-	1	4	7	17	14
		w	72	-	-	3	6	5	4
		i	143	-	1	7	13	22	18
		%	100	-	0,7	4,9	9,1	15,4	12,6
1503	Stiftung "Fürst-Pückler- Park" Bad Muskau	m	20	-	1	1	-	5	1
		w	37	-	-	1	1	3	2
		i	57	-	1	2	1	8	3
		%	100	-	1,8	3,5	1,8	14,0	5,3
	Sächsisches Staats- ministerium für Soziales und Verbraucherschutz	m	894	10	28	104	99	115	130
		w	1 850	29	68	185	150	183	219
		i	2 744	39	96	289	249	298	349
		%	100	1,4	3,5	10,5	9,1	10,9	12,7
0840	Sächsische Landes- krankenhäuser und Maßregelvollzug	m	835	10	27	101	97	110	126
		w	1 822	29	68	185	149	182	219
		i	2 657	39	95	286	246	292	345
		%	100	1,5	3,6	10,8	9,3	11,0	13,0

1) einschließlich Beschäftigte in Ausbildung



von ... bis unter ... Jahren					Durchschnittsalter	Einzelplan/Kapitel		Nr.
45 - 50	50 - 55	55 - 60	60 - 65	65 und mehr		m = männlich w = weiblich i = insgesamt % = Anteil je Altersgruppe		
3	8	7	3	-	49,5	m	Staatliche Rechnungsprüfungsämter - Kommunen	1105
9	9	7	8	-	47,3	w		
12	17	14	11	-	48,0	i		
13,8	19,5	16,1	12,6	-	x	%		
9	12	14	14	-	51,5	m	Sächsisches Staatsministerium für Wissenschaft und Kunst	
18	31	21	15	2	48,2	w		
27	43	35	29	2	49,3	i		
13,8	22,1	17,9	14,9	1,0	x	%		
9	12	14	14	-	51,5	m	Ministerium	1201
18	31	21	15	2	48,2	w		
27	43	35	29	2	49,3	i		
13,8	22,1	17,9	14,9	1,0	x	%		
<b>736</b>	<b>821</b>	<b>720</b>	<b>570</b>	<b>26</b>	<b>46,4</b>	<b>m</b>	<b>Sonderrechnungen</b>	
<b>742</b>	<b>844</b>	<b>694</b>	<b>520</b>	<b>23</b>	<b>45,9</b>	<b>w</b>	(Staatsbetriebe, Landeskrankenhäuser, unselbstständige Stiftung)	
<b>1 478</b>	<b>1 665</b>	<b>1 414</b>	<b>1 090</b>	<b>49</b>	<b>46,1</b>	<b>i</b>		
<b>15,9</b>	<b>17,9</b>	<b>15,2</b>	<b>11,7</b>	<b>0,5</b>	<b>x</b>	<b>%</b>		
69	57	55	59	3	49,0	m	Sächsisches Staatsministerium des Innern	
45	46	38	33	2	49,1	w		
114	103	93	92	5	49,0	i		
20,2	18,2	16,5	16,3	0,9	x	%		
32	26	22	27	1	49,2	m	Staatsbetrieb "Geobasisinformation und Vermessung Sachsen"	0321
25	21	25	24	1	51,1	w		
57	47	47	51	2	50,0	i		
21,0	17,3	17,3	18,8	0,7	x	%		
37	31	33	32	2	48,8	m	Staatsbetrieb Sächsische Informatik Dienste (SID)	0399
20	25	13	9	1	46,9	w		
57	56	46	41	3	48,1	i		
19,5	19,1	15,7	14,0	1,0	x	%		
71	89	74	97	5	48,3	m	Sächsisches Staatsministerium der Finanzen	
122	155	137	139	3	49,1	w		
193	244	211	236	8	48,7	i		
14,3	18,1	15,7	17,5	0,6	x	%		
61	81	66	84	4	49,0	m	Staatsbetrieb "Sächsisches Immobilien- und Baumanagement" (SIB)	0411
109	127	119	114	3	48,8	w		
170	208	185	198	7	48,9	i		
14,8	18,2	16,1	17,3	0,6	x	%		
7	4	4	13	-	44,3	m	Staatsbetrieb Sächsische Informatik Dienste - Landesrechenzentrum Steuern (SID-LRZ)	0499
10	15	9	20	-	50,3	w		
17	19	13	33	-	47,3	i		
11,9	13,3	9,1	23,1	-	x	%		
3	4	4	-	1	46,1	m	Stiftung "Fürst-Pückler-Park" Bad Muskau	1503
3	13	9	5	-	51,2	w		
6	17	13	5	1	49,4	i		
10,5	29,8	22,8	8,8	1,8	x	%		
149	104	95	55	5	42,6	m	Sächsisches Staatsministerium für Soziales und Verbraucherschutz	
331	301	250	129	5	44,1	w		
480	405	345	184	10	43,6	i		
17,5	14,8	12,6	6,7	0,4	x	%		
135	93	84	47	5	42,2	m	Sächsische Landeskrankenhäuser und Maßregelvollzug	0840
325	297	241	123	4	44,0	w		
460	390	325	170	9	43,4	i		
17,3	14,7	12,2	6,4	0,3	x	%		

Noch: 17. Beschäftigte des Landes<sup>1)</sup> am 30. Juni 2016 nach Einzelplänen/Kapiteln des Landeshaushaltes, Geschlecht, Altersgruppen und Durchschnittsalter

Nr.	Einzelplan/Kapitel männlich = m weiblich = w insgesamt = i Anteil je Altersgruppe = %	Insgesamt	Davon im Alter						
			unter 20	20 - 25	25 - 30	30 - 35	35 - 40	40 - 45	
0860	Staatsbetrieb für Mess- und Eichwesen	m	59	-	1	3	2	5	4
		w	28	-	-	-	1	1	-
		i	87	-	1	3	3	6	4
		%	100	-	1,1	3,4	3,4	6,9	4,6
	Sächsisches Staatsministerium für Umwelt und Landwirtschaft	m	1 846	81	96	108	95	94	147
		w	724	27	37	53	58	76	58
		i	2 570	108	133	161	153	170	205
		%	100	4,2	5,2	6,3	6,0	6,6	8,0
0920	Staatsbetrieb "Landestalsperrenverwaltung" (LTV)	m	555	11	27	36	34	55	47
		w	245	6	12	8	21	40	23
		i	800	17	39	44	55	95	70
		%	100	2,1	4,9	5,5	6,9	11,9	8,8
0921	Staatsbetrieb "Staatl. Betriebsgesellsch. f. Umwelt u. Landwirtschaft" (BfUL)	m	123	2	4	4	17	10	11
		w	135	1	3	11	10	9	9
		i	258	3	7	15	27	19	20
		%	100	1,2	2,7	5,8	10,5	7,4	7,8
0922	Staatsbetrieb "Sächsische Gestütsverwaltung" (SGV)	m	54	6	8	2	2	1	8
		w	53	16	14	6	3	1	2
		i	107	22	22	8	5	2	10
		%	100	20,6	20,6	7,5	4,7	1,9	9,3
0923	Staatsbetrieb Sachsenforst (SBS)	m	1 114	62	57	66	42	28	81
		w	291	4	8	28	24	26	24
		i	1 405	66	65	94	66	54	105
		%	100	4,7	4,6	6,7	4,7	3,8	7,5
	Sächsisches Staatsministerium für Wissenschaft und Kunst	m	987	2	15	54	68	79	108
		w	1 112	4	28	66	99	110	133
		i	2 099	6	43	120	167	189	241
		%	100	0,3	2,0	5,7	8,0	9,0	11,5
1205	Staatsbetrieb Deutsche Zentralbücherei für Blinde zu Leipzig	m	30	-	-	-	2	4	3
		w	51	-	-	-	7	4	4
		i	81	-	-	-	9	8	7
		%	100	-	-	-	11,1	9,9	8,6
1250	Staatsbetrieb Sächsische Landesbibliothek - Staats- u. Universitätsbibliothek DD	m	86	-	3	4	11	16	9
		w	229	2	6	6	17	19	19
		i	315	2	9	10	28	35	28
		%	100	0,6	2,9	3,2	8,9	11,1	8,9
1271	Staatsbetrieb "Landesamt für Archäologie"	m	113	-	-	9	6	14	15
		w	99	-	2	4	6	13	14
		i	212	-	2	13	12	27	29
		%	100	-	0,9	6,1	5,7	12,7	13,7
1279	Staatsbetrieb "Sächsische Staatstheater"	m	633	2	12	40	43	40	71
		w	459	1	18	40	46	41	52
		i	1 092	3	30	80	89	81	123
		%	100	0,3	2,7	7,3	8,2	7,4	11,3
1285	Staatsbetrieb "Staatliche Kunstsammlungen Dresden"	m	125	-	-	1	6	5	10
		w	274	1	2	16	23	33	44
		i	399	1	2	17	29	38	54
		%	100	0,3	0,5	4,3	7,3	9,5	13,5

1) einschließlich Beschäftigte in Ausbildung

von ... bis unter ... Jahren					Durchschnittsalter	Einzelplan/Kapitel		Nr.
45 - 50	50 - 55	55 - 60	60 - 65	65 und mehr		m = männlich w = weiblich i = insgesamt % = Anteil je Altersgruppe		
14	11	11	8	-	48,4	m	Staatsbetrieb für Mess- und Eichwesen	0860
6	4	9	6	1	53,9	w		
20	15	20	14	1	50,1	i		
23,0	17,2	23,0	16,1	1,1	x	%		
276	364	341	237	7	46,5	m	Sächsisches Staatsministerium für Umwelt und Landwirtschaft	
87	116	115	93	4	44,9	w		
363	480	456	330	11	46,0	i		
14,1	18,7	17,7	12,8	0,4	x	%		
91	105	92	55	2	45,7	m	Staatsbetrieb "Landestalsperrenverwaltung" (LTV)	0920
36	32	36	30	1	45,0	w		
127	137	128	85	3	45,5	i		
15,9	17,1	16,0	10,6	0,4	x	%		
21	19	17	18	-	46,2	m	Staatsbetrieb "Staatl. Betriebsgesellsch. f. Umwelt u. Landwirtschaft" (BfUL)	0921
15	23	28	24	2	48,3	w		
36	42	45	42	2	47,3	i		
14,0	16,3	17,4	16,3	0,8	x	%		
3	7	7	10	-	42,4	m	Staatsbetrieb "Sächsische Gestütsverwaltung" (SGV)	0922
-	6	3	2	-	29,6	w		
3	13	10	12	-	36,0	i		
2,8	12,1	9,3	11,2	-	x	%		
161	233	225	154	5	47,0	m	Staatsbetrieb Sachsenforst (SF)	0923
36	55	48	37	1	46,0	w		
197	288	273	191	6	46,8	i		
14,0	20,5	19,4	13,6	0,4	x	%		
171	207	155	122	6	47,7	m	Sächsisches Staatsministerium für Wissenschaft und Kunst	
157	226	154	126	9	46,4	w		
328	433	309	248	15	47,0	i		
15,6	20,6	14,7	11,8	0,7	x	%		
6	7	6	2	-	48,4	m	Staatsbetrieb Deutsche Zentralbücherei für Blinde zu Leipzig	1205
8	12	11	5	-	48,4	w		
14	19	17	7	-	48,4	i		
17,3	23,5	21,0	8,6	-	x	%		
7	15	11	10	-	44,7	m	Staatsbetrieb Sächsische Landesbibliothek - Staats- u. Universitätsbibliothek DD	1250
34	48	40	37	1	48,3	w		
41	63	51	47	1	47,3	i		
13,0	20,0	16,2	14,9	0,3	x	%		
12	26	20	10	1	46,9	m	Staatsbetrieb "Landesamt für Archäologie"	1271
24	16	13	6	1	46,1	w		
36	42	33	16	2	46,5	i		
17,0	19,8	15,6	7,5	0,9	x	%		
136	129	86	69	5	47,1	m	Staatsbetrieb "Sächsische Staatstheater"	1279
61	102	48	46	4	45,1	w		
197	231	134	115	9	46,3	i		
18,0	21,2	12,3	10,5	0,8	x	%		
10	30	32	31	-	52,8	m	Staatsbetrieb "Staatliche Kunstsammlungen Dresden"	1285
30	48	42	32	3	46,7	w		
40	78	74	63	3	48,6	i		
10,0	19,5	18,5	15,8	0,8	x	%		

**18. Beschäftigte des öffentlichen Dienstes im kommunalen Bereich<sup>1)</sup> am 30. Juni 2016 nach Dienst-/Arbeitsorten, Geschlecht, Umfang und Art des Beschäftigungsverhältnisses**

Dienst-/Arbeitsort <sup>2)</sup>	männlich = m weiblich = w insgesamt = i	Insgesamt	Vollzeitbeschäftigte			Teilzeitbeschäftigte <sup>3)</sup>		
			zu- sammen	Beamte	Arbeit- nehmer	zu- sammen	Beamte	Arbeit- nehmer
Chemnitz, Stadt	m	1 562	1 420	314	1 106	142	4	138
	w	3 001	1 406	72	1 334	1 595	25	1 570
	i	4 563	2 826	386	2 440	1 737	29	1 708
Erzgebirgskreis	m	1 874	1 485	115	1 370	389	5	384
	w	3 886	1 374	66	1 308	2 512	18	2 494
	i	5 760	2 859	181	2 678	2 901	23	2 878
Mittelsachsen	m	1 738	1 396	88	1 308	342	6	336
	w	3 341	1 146	32	1 114	2 195	19	2 176
	i	5 079	2 542	120	2 422	2 537	25	2 512
Vogtlandkreis	m	1 426	1 064	51	1 013	362	2	360
	w	3 144	1 205	15	1 190	1 939	12	1 927
	i	4 570	2 269	66	2 203	2 301	14	2 287
Zwickau	m	1 662	1 392	191	1 201	270	8	262
	w	3 311	1 496	67	1 429	1 815	23	1 792
	i	4 973	2 888	258	2 630	2 085	31	2 054
Dresden, Stadt	m	3 999	3 562	690	2 872	437	28	409
	w	9 153	5 200	262	4 938	3 953	106	3 847
	i	13 152	8 762	952	7 810	4 390	134	4 256
Bautzen	m	1 673	1 376	154	1 222	297	7	290
	w	3 530	1 623	55	1 568	1 907	31	1 876
	i	5 203	2 999	209	2 790	2 204	38	2 166
Görlitz	m	1 450	1 095	100	995	355	5	350
	w	3 175	1 261	30	1 231	1 914	19	1 895
	i	4 625	2 356	130	2 226	2 269	24	2 245
Meißen	m	1 143	964	66	898	179	3	176
	w	2 755	1 181	32	1 149	1 574	21	1 553
	i	3 898	2 145	98	2 047	1 753	24	1 729
Sächsische Schweiz- Osterzgebirge	m	1 028	845	74	771	183	1	182
	w	2 470	1 118	22	1 096	1 352	18	1 334
	i	3 498	1 963	96	1 867	1 535	19	1 516
Leipzig, Stadt	m	4 173	3 460	536	2 924	713	9	704
	w	6 573	3 209	113	3 096	3 364	47	3 317
	i	10 746	6 669	649	6 020	4 077	56	4 021
Leipzig	m	1 203	991	58	933	212	4	208
	w	3 166	1 463	36	1 427	1 703	13	1 690
	i	4 369	2 454	94	2 360	1 915	17	1 898
Nordsachsen	m	982	839	48	791	143	3	140
	w	2 410	1 008	34	974	1 402	12	1 390
	i	3 392	1 847	82	1 765	1 545	15	1 530
<b>Sachsen</b>	<b>m</b>	<b>23 913</b>	<b>19 889</b>	<b>2 485</b>	<b>17 404</b>	<b>4 024</b>	<b>85</b>	<b>3 939</b>
	<b>w</b>	<b>49 915</b>	<b>22 690</b>	<b>836</b>	<b>21 854</b>	<b>27 225</b>	<b>364</b>	<b>26 861</b>
	<b>i</b>	<b>73 828</b>	<b>42 579</b>	<b>3 321</b>	<b>39 258</b>	<b>31 249</b>	<b>449</b>	<b>30 800</b>

1) Kernhaushalte (einschl. Kommunalen Sozialverband Sachsen) und Sonderrechnungen der Gemeinden/Gv. sowie kommunale Einrichtungen in öffentlich-rechtlicher Rechtsform einschließlich Zweckverbände; einschließlich Beschäftigte in Ausbildung

2) Kreisfreie Städte und Kreisgebiete

3) einschließlich Beschäftigte in Altersteilzeit

**19. Vollzeitäquivalent der Beschäftigten des öffentlichen Dienstes im kommunalen Bereich<sup>1)</sup>  
am 30. Juni 2016 nach Dienst-/Arbeitsorten, Geschlecht, Art und Dauer des  
Beschäftigungsverhältnisses**

Dienst-/Arbeitsort <sup>2)</sup>	männlich = m weiblich = w insgesamt = i	Insgesamt	Beamte			Arbeitnehmer		
			zu- sammen	darunter		zu- sammen	darunter	
				mit Zeit- vertrag	in Aus- bildung		mit Zeit- vertrag <sup>3)</sup>	in Aus- bildung
Chemnitz, Stadt	m	1 534	317	4	20	1 217	82	51
	w	2 711	93	1	-	2 619	142	89
	i	4 246	410	5	20	3 836	224	140
Erzgebirgskreis	m	1 781	118	51	-	1 663	133	41
	w	3 280	80	7	-	3 200	272	80
	i	5 061	198	58	-	4 863	406	121
Mittelsachsen	m	1 663	92	46	-	1 571	102	36
	w	2 852	47	3	-	2 804	198	28
	i	4 515	139	49	-	4 375	301	64
Vogtlandkreis	m	1 348	52	24	-	1 296	92	26
	w	2 731	23	4	-	2 708	208	79
	i	4 079	76	28	-	4 004	300	105
Zwickau	m	1 588	197	21	3	1 391	71	32
	w	2 851	85	7	-	2 767	174	49
	i	4 439	281	28	3	4 158	245	81
Dresden, Stadt	m	3 898	713	5	43	3 184	274	82
	w	8 317	348	3	-	7 969	531	277
	i	12 214	1 061	8	43	11 154	805	359
Bautzen	m	1 594	159	40	2	1 435	109	37
	w	3 098	78	8	-	3 020	213	70
	i	4 692	238	48	2	4 454	322	107
Görlitz	m	1 378	104	23	3	1 274	120	20
	w	2 755	46	8	-	2 709	225	45
	i	4 133	149	31	3	3 984	345	65
Meißen	m	1 099	68	28	-	1 031	77	13
	w	2 399	50	6	-	2 349	147	39
	i	3 498	118	34	-	3 380	224	52
Sächsische Schweiz- Osterzgebirge	m	992	75	30	1	917	52	21
	w	2 193	37	2	-	2 156	118	37
	i	3 185	112	32	1	3 074	170	58
Leipzig, Stadt	m	4 007	543	8	22	3 464	505	69
	w	5 830	152	1	-	5 678	633	133
	i	9 837	695	9	22	9 142	1 137	202
Leipzig	m	1 145	61	27	-	1 083	66	19
	w	2 785	45	7	-	2 740	147	48
	i	3 930	107	34	-	3 823	213	67
Nordsachsen	m	947	50	22	-	897	53	21
	w	2 098	42	8	-	2 056	90	30
	i	3 046	93	30	-	2 953	143	51
<b>Sachsen</b>	<b>m</b>	<b>22 974</b>	<b>2 550</b>	<b>329</b>	<b>94</b>	<b>20 424</b>	<b>1 737</b>	<b>468</b>
	<b>w</b>	<b>43 901</b>	<b>1 126</b>	<b>65</b>	<b>-</b>	<b>42 775</b>	<b>3 098</b>	<b>1 003</b>
	<b>i</b>	<b>66 875</b>	<b>3 676</b>	<b>394</b>	<b>94</b>	<b>63 199</b>	<b>4 835</b>	<b>1 471</b>

1) Kernhaushalte (einschl. Kommunaler Sozialverband Sachsen) und Sonderrechnungen der Gemeinden/Gv. sowie kommunale Einrichtungen in öffentlich-rechtlicher Rechtsform einschließlich Zweckverbände; einschließlich Beschäftigte in Ausbildung

2) Kreisfreie Städte und Kreisgebiete

3) einschließlich Arbeitnehmer/innen in einem öffentlich-geförderten Arbeitsverhältnis

## 20. Beschäftigte des öffentlichen Dienstes im kommunalen Bereich<sup>1)</sup> am 30. Juni 2016 nach Aufgabenbereichen, Geschlecht, Umfang und Art des Beschäftigungsverhältnisses

Pr.-Nr.	Aufgabenbereich (Produktgruppe) männlich = m weiblich = w insgesamt = i	Insgesamt	Vollzeitbeschäftigte			Teilzeitbeschäftigte <sup>2)</sup>			
			zu-	Beamte	Arbeit-	zu-	Beamte	Arbeit-	
			sammen		nehmer	sammen		nehmer	
<b>Kommunaler Bereich</b>		m	<b>23 913</b>	<b>19 889</b>	<b>2 485</b>	<b>17 404</b>	<b>4 024</b>	<b>85</b>	<b>3 939</b>
		w	<b>49 915</b>	<b>22 690</b>	<b>836</b>	<b>21 854</b>	<b>27 225</b>	<b>364</b>	<b>26 861</b>
		i	<b>73 828</b>	<b>42 579</b>	<b>3 321</b>	<b>39 258</b>	<b>31 249</b>	<b>449</b>	<b>30 800</b>
<b>Gemeinden/Gemeindeverbände</b>		m	<b>22 466</b>	<b>18 549</b>	<b>2 466</b>	<b>16 083</b>	<b>3 917</b>	<b>84</b>	<b>3 833</b>
		w	<b>48 857</b>	<b>22 074</b>	<b>826</b>	<b>21 248</b>	<b>26 783</b>	<b>350</b>	<b>26 433</b>
		i	<b>71 323</b>	<b>40 623</b>	<b>3 292</b>	<b>37 331</b>	<b>30 700</b>	<b>434</b>	<b>30 266</b>
Kernhaushalte		m	18 440	15 367	2 463	12 904	3 073	84	2 989
		w	40 905	18 325	822	17 503	22 580	347	22 233
		i	59 345	33 692	3 285	30 407	25 653	431	25 222
1	Zentrale Verwaltung	m	9 652	8 224	2 053	6 171	1 428	35	1 393
		w	13 400	7 601	421	7 180	5 799	151	5 648
		i	23 052	15 825	2 474	13 351	7 227	186	7 041
11	Innere Verwaltung	m	6 158	4 990	496	4 494	1 168	13	1 155
		w	9 623	5 381	248	5 133	4 242	99	4 143
		i	15 781	10 371	744	9 627	5 410	112	5 298
111	Verwaltungssteuerung und -service	m	6 158	4 990	496	4 494	1 168	13	1 155
		w	9 623	5 381	248	5 133	4 242	99	4 143
		i	15 781	10 371	744	9 627	5 410	112	5 298
12	Sicherheit und Ordnung	m	3 494	3 234	1 557	1 677	260	22	238
		w	3 777	2 220	173	2 047	1 557	52	1 505
		i	7 271	5 454	1 730	3 724	1 817	74	1 743
121	Statistik und Wahlen	m	25	20	1	19	5	-	5
		w	41	24	1	23	17	1	16
		i	66	44	2	42	22	1	21
122	Ordnungsangelegenheiten	m	1 156	1 005	87	918	151	4	147
		w	3 473	2 014	146	1 868	1 459	51	1 408
		i	4 629	3 019	233	2 786	1 610	55	1 555
126	Brandschutz	m	1 912	1 821	1 337	484	91	12	79
		w	125	80	14	66	45	-	45
		i	2 037	1 901	1 351	550	136	12	124
127	Rettungsdienst	m	355	344	127	217	11	6	5
		w	114	88	11	77	26	-	26
		i	469	432	138	294	37	6	31
128	Katastrophenschutz	m	46	44	5	39	2	-	2
		w	24	14	1	13	10	-	10
		i	70	58	6	52	12	-	12
2	Schule und Kultur	m	1 429	1 125	14	1 111	304	1	303
		w	3 921	1 586	18	1 568	2 335	4	2 331
		i	5 350	2 711	32	2 679	2 639	5	2 634
21-24	Schulträgeraufgaben	m	593	462	9	453	131	1	130
		w	2 174	731	12	719	1 443	4	1 439
		i	2 767	1 193	21	1 172	1 574	5	1 569
211	Grundschulen	m	186	128	5	123	58	-	58
		w	802	136	5	131	666	-	666
		i	988	264	10	254	724	-	724
215	Mittel-/Oberschulen	m	103	81	-	81	22	-	22
		w	353	94	-	94	259	1	258
		i	456	175	-	175	281	1	280
217	Gymnasien, Kollegs	m	61	56	-	56	5	-	5
		w	242	116	1	115	126	-	126
		i	303	172	1	171	131	-	131

1) Kernhaushalte und Sonderrechnungen der Gemeinden/Gv. sowie kommunale Einrichtungen in öffentlich-rechtlicher Rechtsform einschließlich Zweckverbände; einschließlich Beschäftigte in Ausbildung

2) einschließlich Beschäftigte in Altersteilzeit

Noch: 20. Beschäftigte des öffentlichen Dienstes im kommunalen Bereich<sup>1)</sup> am 30. Juni 2016 nach  
Aufgabenbereichen, Geschlecht, Umfang und Art des Beschäftigungsverhältnisses

Pr.- Nr.	Aufgabenbereich (Produktgruppe)	männlich = m weiblich = w insgesamt = i	Insgesamt	Vollzeitbeschäftigte			Teilzeitbeschäftigte <sup>2)</sup>		
				zu- sammen	Beamte	Arbeit- nehmer	zu- sammen	Beamte	Arbeit- nehmer
221	Förderschulen	m	53	34	-	34	19	-	19
		w	264	68	-	68	196	-	196
		i	317	102	-	102	215	-	215
231	Berufliche Schulen	m	91	79	1	78	12	1	11
		w	230	154	2	152	76	-	76
		i	321	233	3	230	88	1	87
241	Schülerbeförderung	m	5	4	-	4	1	-	1
		w	40	24	2	22	16	2	14
		i	45	28	2	26	17	2	15
242	Fördermaßnahmen für Schüler	m	-	-	-	-	-	-	-
		w	3	3	-	3	-	-	-
		i	3	3	-	3	-	-	-
243	Sonstige schulische Aufgaben	m	94	80	3	77	14	-	14
		w	240	136	2	134	104	1	103
		i	334	216	5	211	118	1	117
25-29	Kultur und Wissen- schaft	m	836	663	5	658	173	-	173
		w	1 747	855	6	849	892	-	892
		i	2 583	1 518	11	1 507	1 065	-	1 065
251	Wissenschaft und Forschung	m	23	16	-	16	7	-	7
		w	43	17	-	17	26	-	26
		i	66	33	-	33	33	-	33
252	Nichtwissenschaftliche Museen, Sammlungen	m	231	155	2	153	76	-	76
		w	407	182	4	178	225	-	225
		i	638	337	6	331	301	-	301
253	Zoologische und Botanische Gärten	m	52	35	-	35	17	-	17
		w	67	39	-	39	28	-	28
		i	119	74	-	74	45	-	45
254	Sonstige sparten- und regionsübergreifende Förderung	m	7	6	-	6	1	-	1
		w	23	15	-	15	8	-	8
		i	30	21	-	21	9	-	9
261	Theater	m	205	200	-	200	5	-	5
		w	190	159	-	159	31	-	31
		i	395	359	-	359	36	-	36
262	Musikpflege	m	132	119	-	119	13	-	13
		w	117	73	-	73	44	-	44
		i	249	192	-	192	57	-	57
263	Musikschulen	m	21	10	1	9	11	-	11
		w	32	14	-	14	18	-	18
		i	53	24	1	23	29	-	29
271	Volkshochschulen	m	8	5	1	4	3	-	3
		w	50	36	-	36	14	-	14
		i	58	41	1	40	17	-	17
272	Bibliotheken	m	70	47	-	47	23	-	23
		w	682	257	2	255	425	-	425
		i	752	304	2	302	448	-	448
273	Sonstige Volksbildung	m	4	3	-	3	1	-	1
		w	14	4	-	4	10	-	10
		i	18	7	-	7	11	-	11
281	Heimat- und sonstige Kulturpflege	m	83	67	1	66	16	-	16
		w	122	59	-	59	63	-	63
		i	205	126	1	125	79	-	79

1) Kernhaushalte und Sonderrechnungen der Gemeinden/Gv. sowie kommunale Einrichtungen in öffentlich-rechtlicher Rechtsform einschließlich Zweckverbände; einschließlich Beschäftigte in Ausbildung

2) einschließlich Beschäftigte in Altersteilzeit

Noch: 20. Beschäftigte des öffentlichen Dienstes im kommunalen Bereich<sup>1)</sup> am 30. Juni 2016 nach  
Aufgabenbereichen, Geschlecht, Umfang und Art des Beschäftigungsverhältnisses

Pr.- Nr.	Aufgabenbereich (Produktgruppe)	männlich = m weiblich = w insgesamt = i	Insgesamt	Vollzeitbeschäftigte			Teilzeitbeschäftigte <sup>2)</sup>		
				zu- sammen	Beamte	Arbeit- nehmer	zu- sammen	Beamte	Arbeit- nehmer
3	Soziales und Jugend	m	2 119	1 474	73	1 401	645	5	640
		w	18 066	6 053	173	5 880	12 013	85	11 928
		i	20 185	7 527	246	7 281	12 658	90	12 568
31-35	Soziale Hilfen	m	1 095	982	62	920	113	5	108
		w	5 254	3 345	145	3 200	1 909	75	1 834
		i	6 349	4 327	207	4 120	2 022	80	1 942
311	Grundversorgung und Hilfen nach SGB XII sowie Feststellung der Schwerbehindertenei- genschaft nach SGB IX	m	87	73	4	69	14	2	12
		w	688	406	24	382	282	17	265
		i	775	479	28	451	296	19	277
3111	Hilfe zum Lebens- unterhalt	m	13	10	-	10	3	-	3
		w	105	74	6	68	31	-	31
		i	118	84	6	78	34	-	34
3112	Hilfe zur Pflege	m	10	8	1	7	2	-	2
		w	110	66	4	62	44	2	42
		i	120	74	5	69	46	2	44
3113	Eingliederungshilfe für behinderte Menschen	m	34	30	3	27	4	1	3
		w	262	150	8	142	112	8	104
		i	296	180	11	169	116	9	107
3114	Hilfen zur Gesundheit	m	2	2	-	2	-	-	-
		w	25	15	1	14	10	1	9
		i	27	17	1	16	10	1	9
3115	Hilfe zur Überwindung besonderer sozialer Schwierigkeiten	m	12	11	-	11	1	-	1
		w	58	32	2	30	26	3	23
		i	70	43	2	41	27	3	24
3116	Hilfe in anderen Lebenslagen	m	7	6	-	6	1	-	1
		w	54	26	-	26	28	-	28
		i	61	32	-	32	29	-	29
3117	Grundsicherung im Alter und bei Erwerbs- minderung	m	9	6	-	6	3	1	2
		w	68	39	3	36	29	3	26
		i	77	45	3	42	32	4	28
3118	Leistungen für Bildung und Teilhabe nach SGB XII	m	-	-	-	-	-	-	-
		w	6	4	-	4	2	-	2
		i	6	4	-	4	2	-	2
312	Grundsicherung für Arbeitsuchende nach SGB II	m	555	496	30	466	59	2	57
		w	2 815	1 847	56	1 791	968	30	938
		i	3 370	2 343	86	2 257	1 027	32	995
3121	Leistungen für Unter- kunft und Heizung	m	274	250	11	239	24	1	23
		w	1 436	935	33	902	501	23	478
		i	1 710	1 185	44	1 141	525	24	501
3122	Eingliederungs- leistungen	m	53	35	1	34	18	-	18
		w	213	146	2	144	67	-	67
		i	266	181	3	178	85	-	85
3123	Einmalige Leistungen	m	6	6	3	3	-	-	-
		w	14	6	1	5	8	-	8
		i	20	12	4	8	8	-	8
3124	Arbeitslosengeld II ohne Kosten der Unterkunft/ Optionskommunen	m	33	31	-	31	2	-	2
		w	198	118	1	117	80	3	77
		i	231	149	1	148	82	3	79

1) Kernhaushalte und Sonderrechnungen der Gemeinden/Gv. sowie kommunale Einrichtungen in öffentlich-rechtlicher Rechtsform einschließlich Zweckverbände; einschließlich Beschäftigte in Ausbildung

2) einschließlich Beschäftigte in Altersteilzeit



Noch: 20. Beschäftigte des öffentlichen Dienstes im kommunalen Bereich<sup>1)</sup> am 30. Juni 2016 nach  
Aufgabenbereichen, Geschlecht, Umfang und Art des Beschäftigungsverhältnisses

Pr.- Nr.	Aufgabenbereich (Produktgruppe)	männlich = m weiblich = w insgesamt = i	Insgesamt	Vollzeitbeschäftigte			Teilzeitbeschäftigte <sup>2)</sup>		
				zu- sammen	Beamte	Arbeit- nehmer	zu- sammen	Beamte	Arbeit- nehmer
				3125	Eingliederungs- leistungen/Options- kommunen	m w i	176 903 1 079	163 607 770	15 18 33
3126	Leistungen für Bildung und Teilhabe nach § 28 SGB II	m w i	13 51 64	11 35 46	- 1 1	11 34 45	2 16 18	- - -	2 16 18
313	Hilfen für Asylbewerber	m w i	181 381 562	174 298 472	4 7 11	170 291 461	7 83 90	- 3 3	7 80 87
315	Soziale Einrichtungen ohne Einrichtungen der Jugendhilfe	m w i	63 88 151	54 45 99	2 1 3	52 44 96	9 43 52	- - -	9 43 52
331	Förderung von Trägern der Wohlfahrtspflege	m w i	3 19 22	3 11 14	1 - 1	2 11 13	- 8 8	- - -	- 8 8
341	Unterhaltungsvorschuss- leistungen	m w i	18 176 194	16 97 113	2 7 9	14 90 104	2 79 81	- 4 4	2 75 77
343	Betreuungsleistungen	m w i	12 112 124	10 75 85	- 7 7	10 68 78	2 37 39	- - -	2 37 39
345	Bildung und Teilhabe nach § 6b BGG	m w i	9 52 61	8 32 40	- 2 2	8 30 38	1 20 21	- 1 1	1 19 20
351	Sonstige soziale Hilfen und Leistungen	m w i	167 923 1 090	148 534 682	19 41 60	129 493 622	19 389 408	1 20 21	18 369 387
36	Kinder-, Jugend- und Familienhilfe (SGB VIII)	m w i	1 024 12 812 13 836	492 2 708 3 200	11 28 39	481 2 680 3 161	532 10 104 10 636	- 10 10	532 10 094 10 626
361	Förderung von Kindern in Tageseinrichtungen u. in Tagespflege und Übernahme des Eltern- anteils durch Kommune	m w i	16 171 187	10 94 104	1 2 3	9 92 101	6 77 83	- - -	6 77 83
362	Jugendarbeit	m w i	18 62 80	17 33 50	1 - 1	16 33 49	1 29 30	- - -	1 29 30
363	Sonstige Leistungen der Kinder-, Jugend- und Familienhilfe	m w i	243 1 204 1 447	208 768 976	7 20 27	201 748 949	35 436 471	- 7 7	35 429 464
364	Hilfen für unbegleitete minderjährige Ausländer	m w i	66 122 188	62 102 164	2 1 3	60 101 161	4 20 24	- - -	4 20 24
365	Tageseinrichtungen für Kinder	m w i	634 11 101 11 735	164 1 635 1 799	- 5 5	164 1 630 1 794	470 9 466 9 936	- 1 1	470 9 465 9 935
366	Einrichtungen der Jugendarbeit	m w i	27 68 95	12 35 47	- - -	12 35 47	15 33 48	- 1 1	15 32 47
367	Sonstige Einrichtungen der Kinder-, Jugend- und Familienhilfe	m w i	20 84 104	19 41 60	- - -	19 41 60	1 43 44	- 1 1	1 42 43

1) Kernhaushalte und Sonderrechnungen der Gemeinden/Gv. sowie kommunale Einrichtungen in öffentlich-rechtlicher Rechtsform einschließlich Zweckverbände; einschließlich Beschäftigte in Ausbildung

2) einschließlich Beschäftigte in Altersteilzeit

Noch: 20. Beschäftigte des öffentlichen Dienstes im kommunalen Bereich<sup>1)</sup> am 30. Juni 2016 nach  
Aufgabenbereichen, Geschlecht, Umfang und Art des Beschäftigungsverhältnisses

Pr.- Nr.	Aufgabenbereich (Produktgruppe)	männlich = m weiblich = w insgesamt = i	Insgesamt	Vollzeitbeschäftigte			Teilzeitbeschäftigte <sup>2)</sup>		
				zu- sammen	Beamte	Arbeit- nehmer	zu- sammen	Beamte	Arbeit- nehmer
4	Gesundheit und Sport	m	543	431	3	428	112	1	111
		w	1 182	565	26	539	617	6	611
		i	1 725	996	29	967	729	7	722
41	Gesundheitsdienste	m	96	77	1	76	19	1	18
		w	940	466	26	440	474	6	468
		i	1 036	543	27	516	493	7	486
412	Gesundheitseinrich- tungen	m	1	1	-	1	-	-	-
		w	3	1	-	1	2	-	2
		i	4	2	-	2	2	-	2
414	Gesundheitspflege	m	95	76	1	75	19	1	18
		w	937	465	26	439	472	6	466
		i	1 032	541	27	514	491	7	484
42	Sportförderung	m	447	354	2	352	93	-	93
		w	242	99	-	99	143	-	143
		i	689	453	2	451	236	-	236
421	Förderung des Sports	m	14	9	-	9	5	-	5
		w	26	14	-	14	12	-	12
		i	40	23	-	23	17	-	17
424	Sportstätten und Bäder	m	433	345	2	343	88	-	88
		w	216	85	-	85	131	-	131
		i	649	430	2	428	219	-	219
5	Gestaltung der Umwelt	m	4 697	4 113	320	3 793	584	42	542
		w	4 336	2 520	184	2 336	1 816	101	1 715
		i	9 033	6 633	504	6 129	2 400	143	2 257
51	Räumliche Planung und Entwicklung	m	878	744	147	597	134	22	112
		w	1 217	671	98	573	546	62	484
		i	2 095	1 415	245	1 170	680	84	596
511	Räumliche Planungs- u. Entwicklungsmaßnah- men u. Flurneuordnung	m	567	475	66	409	92	11	81
		w	852	462	34	428	390	31	359
		i	1 419	937	100	837	482	42	440
512	Flächen- u. grundstücks- bezogene Daten und Grundlagen	m	311	269	81	188	42	11	31
		w	365	209	64	145	156	31	125
		i	676	478	145	333	198	42	156
52	Bau- und Grundstücks- ordnung	m	342	273	28	245	69	4	65
		w	656	388	20	368	268	15	253
		i	998	661	48	613	337	19	318
521	Bau- und Grundstücks- ordnung	m	286	228	25	203	58	3	55
		w	520	300	17	283	220	8	212
		i	806	528	42	486	278	11	267
522	Wohnungsbauförderung	m	4	3	2	1	1	-	1
		w	31	18	-	18	13	-	13
		i	35	21	2	19	14	-	14
523	Denkmalschutz und -pflege	m	52	42	1	41	10	1	9
		w	105	70	3	67	35	7	28
		i	157	112	4	108	45	8	37
53	Ver- und Entsorgung	m	83	72	-	72	11	-	11
		w	149	105	1	104	44	1	43
		i	232	177	1	176	55	1	54
531	Elektrizitätsversorgung	m	1	1	-	1	-	-	-
		w	-	-	-	-	-	-	-
		i	1	1	-	1	-	-	-

1) Kernhaushalte und Sonderrechnungen der Gemeinden/Gv. sowie kommunale Einrichtungen in öffentlich-rechtlicher Rechtsform einschließlich Zweckverbände; einschließlich Beschäftigte in Ausbildung

2) einschließlich Beschäftigte in Altersteilzeit

Noch: 20. Beschäftigte des öffentlichen Dienstes im kommunalen Bereich<sup>1)</sup> am 30. Juni 2016 nach  
Aufgabenbereichen, Geschlecht, Umfang und Art des Beschäftigungsverhältnisses

Pr.- Nr.	Aufgabenbereich (Produktgruppe)	männlich = m weiblich = w insgesamt = i	Insgesamt	Vollzeitbeschäftigte			Teilzeitbeschäftigte <sup>2)</sup>		
				zu- sammen	Beamte	Arbeit- nehmer	zu- sammen	Beamte	Arbeit- nehmer
533	Wasserversorgung	m	9	9	-	9	-	-	-
		w	6	4	-	4	2	-	2
		i	15	13	-	13	2	-	2
537	Abfallwirtschaft	m	38	33	-	33	5	-	5
		w	113	85	-	85	28	-	28
		i	151	118	-	118	33	-	33
538	Abwasserbeseitigung	m	35	29	-	29	6	-	6
		w	30	16	1	15	14	1	13
		i	65	45	1	44	20	1	19
54	Verkehrsflächen und -anlagen, Öffentlicher Personennahverkehr	m	2 013	1 874	29	1 845	139	3	136
		w	659	425	7	418	234	4	230
		i	2 672	2 299	36	2 263	373	7	366
541	Gemeindestraßen	m	595	528	4	524	67	1	66
		w	313	174	3	171	139	2	137
		i	908	702	7	695	206	3	203
542	Kreisstraßen	m	788	756	12	744	32	-	32
		w	135	101	1	100	34	1	33
		i	923	857	13	844	66	1	65
543	Staatsstraßen (Landesstraßen)	m	392	374	1	373	18	-	18
		w	37	32	-	32	5	-	5
		i	429	406	1	405	23	-	23
544	Bundesstraßen	m	36	35	-	35	1	-	1
		w	3	1	-	1	2	-	2
		i	39	36	-	36	3	-	3
545	Straßenreinigung und Winterdienst	m	67	57	-	57	10	-	10
		w	18	8	-	8	10	-	10
		i	85	65	-	65	20	-	20
546	Parkeinrichtungen	m	17	14	-	14	3	-	3
		w	6	5	-	5	1	-	1
		i	23	19	-	19	4	-	4
547	Öffentlicher Personen- nahverkehr	m	9	7	1	6	2	-	2
		w	6	2	-	2	4	-	4
		i	15	9	1	8	6	-	6
548	Sonstiger Personen- und Güterverkehr	m	6	5	1	4	1	-	1
		w	4	4	-	4	-	-	-
		i	10	9	1	8	1	-	1
549	Sonstige Leistungen der Straßenbaulasträger	m	103	98	10	88	5	2	3
		w	137	98	3	95	39	1	38
		i	240	196	13	183	44	3	41
55	Natur- und Landschafts- pflege	m	896	770	83	687	126	7	119
		w	905	544	29	515	361	13	348
		i	1 801	1 314	112	1 202	487	20	467
551	Öffentliches Grün, Landschaftsbau	m	381	325	1	324	56	-	56
		w	334	207	-	207	127	-	127
		i	715	532	1	531	183	-	183
552	Öffentliche Gewässer und Wasserbauliche Anlagen	m	146	125	9	116	21	-	21
		w	231	146	8	138	85	5	80
		i	377	271	17	254	106	5	101
553	Friedhofs- und Bestattungswesen	m	84	72	1	71	12	1	11
		w	81	49	1	48	32	-	32
		i	165	121	2	119	44	1	43

1) Kernhaushalte und Sonderrechnungen der Gemeinden/Gv. sowie kommunale Einrichtungen in öffentlich-rechtlicher Rechtsform einschließlich Zweckverbände; einschließlich Beschäftigte in Ausbildung

2) einschließlich Beschäftigte in Altersteilzeit

Noch: 20. Beschäftigte des öffentlichen Dienstes im kommunalen Bereich<sup>1)</sup> am 30. Juni 2016 nach  
Aufgabenbereichen, Geschlecht, Umfang und Art des Beschäftigungsverhältnisses

Pr.- Nr.	Aufgabenbereich (Produktgruppe)	männlich = m weiblich = w insgesamt = i	Insgesamt	Vollzeitbeschäftigte			Teilzeitbeschäftigte <sup>2)</sup>		
				zu- sammen	Beamte	Arbeit- nehmer	zu- sammen	Beamte	Arbeit- nehmer
554	Naturschutz und Landschaftspflege	m	126	101	9	92	25	4	21
		w	125	61	3	58	64	2	62
		i	251	162	12	150	89	6	83
555	Land- und Forst- wirtschaft	m	159	147	63	84	12	2	10
		w	134	81	17	64	53	6	47
		i	293	228	80	148	65	8	57
56	Umweltschutz	m	218	173	30	143	45	6	39
		w	362	206	28	178	156	5	151
		i	580	379	58	321	201	11	190
561	Umweltschutz- maßnahmen	m	218	173	30	143	45	6	39
		w	362	206	28	178	156	5	151
		i	580	379	58	321	201	11	190
57	Wirtschaft und Tourismus	m	267	207	3	204	60	-	60
		w	388	181	1	180	207	1	206
		i	655	388	4	384	267	1	266
571	Wirtschaftsförderung	m	68	56	2	54	12	-	12
		w	148	99	-	99	49	1	48
		i	216	155	2	153	61	1	60
573	Allgemeine Einrichtungen und Unternehmen	m	168	130	1	129	38	-	38
		w	97	39	1	38	58	-	58
		i	265	169	2	167	96	-	96
575	Tourismus	m	31	21	-	21	10	-	10
		w	143	43	-	43	100	-	100
		i	174	64	-	64	110	-	110
	Sonderrechnungen (Eigenbetriebe, kommu- nale Krankenhäuser)	m	4 026	3 182	3	3 179	844	-	844
		w	7 952	3 749	4	3 745	4 203	3	4 200
		i	11 978	6 931	7	6 924	5 047	3	5 044
1	Zentrale Verwaltung	m	66	25	-	25	41	-	41
		w	47	6	-	6	41	-	41
		i	113	31	-	31	82	-	82
111	Verwaltungssteuerung und -service	m	66	25	-	25	41	-	41
		w	47	6	-	6	41	-	41
		i	113	31	-	31	82	-	82
2	Schule und Kultur	m	1 046	784	-	784	262	-	262
		w	1 094	574	-	574	520	-	520
		i	2 140	1 358	-	1 358	782	-	782
25-29	Kultur und Wissenschaft	m	1 046	784	-	784	262	-	262
		w	1 094	574	-	574	520	-	520
		i	2 140	1 358	-	1 358	782	-	782
261	Theater	m	570	519	-	519	51	-	51
		w	488	337	-	337	151	-	151
		i	1 058	856	-	856	202	-	202
262	Musikpflege	m	173	165	-	165	8	-	8
		w	118	87	-	87	31	-	31
		i	291	252	-	252	39	-	39
263	Musikschulen	m	103	45	-	45	58	-	58
		w	243	75	-	75	168	-	168
		i	346	120	-	120	226	-	226
271	Volkshochschulen	m	13	7	-	7	6	-	6
		w	28	5	-	5	23	-	23
		i	41	12	-	12	29	-	29

1) Kernhaushalte und Sonderrechnungen der Gemeinden/Gv. sowie kommunale Einrichtungen in öffentlich-rechtlicher Rechtsform einschließlich Zweckverbände; einschließlich Beschäftigte in Ausbildung

2) einschließlich Beschäftigte in Altersteilzeit

Noch: 20. Beschäftigte des öffentlichen Dienstes im kommunalen Bereich<sup>1)</sup> am 30. Juni 2016 nach  
Aufgabenbereichen, Geschlecht, Umfang und Art des Beschäftigungsverhältnisses

Pr.- Nr.	Aufgabenbereich (Produktgruppe)	männlich = m weiblich = w insgesamt = i	Insgesamt	Vollzeitbeschäftigte			Teilzeitbeschäftigte <sup>2)</sup>		
				zu- sammen	Beamte	Arbeit- nehmer	zu- sammen	Beamte	Arbeit- nehmer
273	Sonstige Volksbildung	m	168	33	-	33	135	-	135
		w	171	40	-	40	131	-	131
		i	339	73	-	73	266	-	266
281	Heimat- und sonstige Kulturpflege	m	19	15	-	15	4	-	4
		w	46	30	-	30	16	-	16
		i	65	45	-	45	20	-	20
3	Soziales und Jugend	m	426	185	1	184	241	-	241
		w	3 149	1 061	4	1 057	2 088	1	2 087
		i	3 575	1 246	5	1 241	2 329	1	2 328
31-35	Soziale Hilfen	m	102	54	-	54	48	-	48
		w	340	133	-	133	207	-	207
		i	442	187	-	187	255	-	255
315	Soziale Einrichtungen ohne Einrichtungen der Jugendhilfe	m	102	54	-	54	48	-	48
		w	340	133	-	133	207	-	207
		i	442	187	-	187	255	-	255
36	Kinder-, Jugend- und Familienhilfe (SGB VIII)	m	324	131	1	130	193	-	193
		w	2 809	928	4	924	1 881	1	1 880
		i	3 133	1 059	5	1 054	2 074	1	2 073
364	Hilfen für unbegleitete minderjährige Ausländer	m	8	6	-	6	2	-	2
		w	1	1	-	1	-	-	-
		i	9	7	-	7	2	-	2
365	Tageseinrichtungen für Kinder	m	286	119	1	118	167	-	167
		w	2 659	883	4	879	1 776	1	1 775
		i	2 945	1 002	5	997	1 943	1	1 942
367	Sonstige Einrichtungen der Kinder-, Jugend- und Familienhilfe	m	30	6	-	6	24	-	24
		w	149	44	-	44	105	-	105
		i	179	50	-	50	129	-	129
4	Gesundheit und Sport	m	1 187	1 002	1	1 001	185	-	185
		w	3 106	1 800	-	1 800	1 306	-	1 306
		i	4 293	2 802	1	2 801	1 491	-	1 491
41	Gesundheitsdienste	m	1 077	900	-	900	177	-	177
		w	3 048	1 759	-	1 759	1 289	-	1 289
		i	4 125	2 659	-	2 659	1 466	-	1 466
411	Krankenhäuser	m	1 077	900	-	900	177	-	177
		w	3 048	1 759	-	1 759	1 289	-	1 289
		i	4 125	2 659	-	2 659	1 466	-	1 466
42	Sportförderung	m	110	102	1	101	8	-	8
		w	58	41	-	41	17	-	17
		i	168	143	1	142	25	-	25
424	Sportstätten und Bäder	m	110	102	1	101	8	-	8
		w	58	41	-	41	17	-	17
		i	168	143	1	142	25	-	25
5	Gestaltung der Umwelt	m	1 301	1 186	1	1 185	115	-	115
		w	556	308	-	308	248	2	246
		i	1 857	1 494	1	1 493	363	2	361
52	Bau- und Grundstücks- ordnung	m	11	10	-	10	1	-	1
		w	9	4	-	4	5	-	5
		i	20	14	-	14	6	-	6
522	Wohnungsbauförderung	m	11	10	-	10	1	-	1
		w	9	4	-	4	5	-	5
		i	20	14	-	14	6	-	6

1) Kernhaushalte und Sonderrechnungen der Gemeinden/Gv. sowie kommunale Einrichtungen in öffentlich-rechtlicher Rechtsform einschließlich Zweckverbände; einschließlich Beschäftigte in Ausbildung

2) einschließlich Beschäftigte in Altersteilzeit

Noch: 20. Beschäftigte des öffentlichen Dienstes im kommunalen Bereich<sup>1)</sup> am 30. Juni 2016 nach  
Aufgabenbereichen, Geschlecht, Umfang und Art des Beschäftigungsverhältnisses

Pr.- Nr.	Aufgabenbereich (Produktgruppe)	männlich = m weiblich = w insgesamt = i	Insgesamt	Vollzeitbeschäftigte			Teilzeitbeschäftigte <sup>2)</sup>		
				zu- sammen	Beamte	Arbeit- nehmer	zu- sammen	Beamte	Arbeit- nehmer
53	Ver- und Entsorgung	m	944	880	-	880	64	-	64
		w	328	179	-	179	149	-	149
		i	1 272	1 059	-	1 059	213	-	213
533	Wasserversorgung	m	6	6	-	6	-	-	-
		w	6	2	-	2	4	-	4
		i	12	8	-	8	4	-	4
535	Kombinierte Versorgung	m	8	7	-	7	1	-	1
		w	6	-	-	-	6	-	6
		i	14	7	-	7	7	-	7
537	Abfallwirtschaft	m	838	783	-	783	55	-	55
		w	265	152	-	152	113	-	113
		i	1 103	935	-	935	168	-	168
538	Abwasserbeseitigung	m	92	84	-	84	8	-	8
		w	51	25	-	25	26	-	26
		i	143	109	-	109	34	-	34
55	Natur- und Landschafts- pflege	m	94	90	-	90	4	-	4
		w	55	41	-	41	14	-	14
		i	149	131	-	131	18	-	18
553	Friedhofs- und Bestattungswesen	m	94	90	-	90	4	-	4
		w	55	41	-	41	14	-	14
		i	149	131	-	131	18	-	18
57	Wirtschaft und Tourismus	m	252	206	1	205	46	-	46
		w	164	84	-	84	80	2	78
		i	416	290	1	289	126	2	124
571	Wirtschaftsförderung	m	30	16	-	16	14	-	14
		w	39	16	-	16	23	-	23
		i	69	32	-	32	37	-	37
573	Allgemeine Einrichtungen und Unternehmen	m	222	190	1	189	32	-	32
		w	125	68	-	68	57	2	55
		i	347	258	1	257	89	2	87
	<b>Einrichtungen in öffentlich- rechtlicher Rechtsform</b>	<b>m</b>	<b>1 447</b>	<b>1 340</b>	<b>19</b>	<b>1 321</b>	<b>107</b>	<b>1</b>	<b>106</b>
		<b>w</b>	<b>1 058</b>	<b>616</b>	<b>10</b>	<b>606</b>	<b>442</b>	<b>14</b>	<b>428</b>
		<b>i</b>	<b>2 505</b>	<b>1 956</b>	<b>29</b>	<b>1 927</b>	<b>549</b>	<b>15</b>	<b>534</b>
	Zweckverbände	m	1 410	1 304	1	1 303	106	-	106
		w	979	573	4	569	406	-	406
		i	2 389	1 877	5	1 872	512	-	512
1	Zentrale Verwaltung	m	80	71	-	71	9	-	9
		w	101	62	-	62	39	-	39
		i	181	133	-	133	48	-	48
11	Innere Verwaltung	m	50	48	-	48	2	-	2
		w	61	36	-	36	25	-	25
		i	111	84	-	84	27	-	27
111	Verwaltungssteuerung und -service	m	50	48	-	48	2	-	2
		w	61	36	-	36	25	-	25
		i	111	84	-	84	27	-	27
12	Sicherheit und Ordnung	m	30	23	-	23	7	-	7
		w	40	26	-	26	14	-	14
		i	70	49	-	49	21	-	21
127	Rettungsdienst	m	30	23	-	23	7	-	7
		w	40	26	-	26	14	-	14
		i	70	49	-	49	21	-	21

1) Kernhaushalte und Sonderrechnungen der Gemeinden/Gv. sowie kommunale Einrichtungen in öffentlich-rechtlicher Rechtsform einschließlich Zweckverbände; einschließlich Beschäftigte in Ausbildung

2) einschließlich Beschäftigte in Altersteilzeit

Noch: 20. Beschäftigte des öffentlichen Dienstes im kommunalen Bereich<sup>1)</sup> am 30. Juni 2016 nach  
Aufgabenbereichen, Geschlecht, Umfang und Art des Beschäftigungsverhältnisses

Pr.- Nr.	Aufgabenbereich (Produktgruppe)	männlich = m weiblich = w insgesamt = i	Insgesamt	Vollzeitbeschäftigte			Teilzeitbeschäftigte <sup>2)</sup>		
				zu- sammen	Beamte	Arbeit- nehmer	zu- sammen	Beamte	Arbeit- nehmer
2	Schule und Kultur	m	25	21	-	21	4	-	4
		w	31	20	-	20	11	-	11
		i	56	41	-	41	15	-	15
252	Nichtwissenschaftliche Museen, Sammlungen	m	25	21	-	21	4	-	4
		w	31	20	-	20	11	-	11
		i	56	41	-	41	15	-	15
4	Gesundheit und Sport	m	15	14	-	14	1	-	1
		w	34	7	-	7	27	-	27
		i	49	21	-	21	28	-	28
424	Sportstätten und Bäder	m	15	14	-	14	1	-	1
		w	34	7	-	7	27	-	27
		i	49	21	-	21	28	-	28
5	Gestaltung der Umwelt	m	1 290	1 198	1	1 197	92	-	92
		w	813	484	4	480	329	-	329
		i	2 103	1 682	5	1 677	421	-	421
51	Räumliche Planung und Entwicklung	m	24	20	-	20	4	-	4
		w	34	18	-	18	16	-	16
		i	58	38	-	38	20	-	20
511	Räumliche Planungs- u. Entwicklungsmaßnah- men u. Flurneuordnung	m	24	20	-	20	4	-	4
		w	34	18	-	18	16	-	16
		i	58	38	-	38	20	-	20
53	Ver- und Entsorgung	m	1 138	1 065	1	1 064	73	-	73
		w	678	406	4	402	272	-	272
		i	1 816	1 471	5	1 466	345	-	345
533	Wasserversorgung	m	640	600	1	599	40	-	40
		w	318	194	4	190	124	-	124
		i	958	794	5	789	164	-	164
535	Kombinierte Versorgung	m	1	1	-	1	-	-	-
		w	5	1	-	1	4	-	4
		i	6	2	-	2	4	-	4
537	Abfallwirtschaft	m	149	141	-	141	8	-	8
		w	106	72	-	72	34	-	34
		i	255	213	-	213	42	-	42
538	Abwasserbeseitigung	m	348	323	-	323	25	-	25
		w	249	139	-	139	110	-	110
		i	597	462	-	462	135	-	135
54	Verkehrsflächen und -anlagen, Öffentlicher Personennahverkehr	m	22	21	-	21	1	-	1
		w	29	21	-	21	8	-	8
		i	51	42	-	42	9	-	9
541	Gemeindestraßen	m	12	12	-	12	-	-	-
		w	2	1	-	1	1	-	1
		i	14	13	-	13	1	-	1
547	Öffentlicher Personen- nahverkehr	m	6	5	-	5	1	-	1
		w	26	19	-	19	7	-	7
		i	32	24	-	24	8	-	8
548	Sonstiger Personen- und Güterverkehr	m	4	4	-	4	-	-	-
		w	1	1	-	1	-	-	-
		i	5	5	-	5	-	-	-
55	Natur- und Landschafts- pflege	m	26	17	-	17	9	-	9
		w	20	12	-	12	8	-	8
		i	46	29	-	29	17	-	17

1) Kernhaushalte und Sonderrechnungen der Gemeinden/Gv. sowie kommunale Einrichtungen in öffentlich-rechtlicher Rechtsform einschließlich Zweckverbände; einschließlich Beschäftigte in Ausbildung

2) einschließlich Beschäftigte in Altersteilzeit

Noch: 20. Beschäftigte des öffentlichen Dienstes im kommunalen Bereich<sup>1)</sup> am 30. Juni 2016 nach  
Aufgabenbereichen, Geschlecht, Umfang und Art des Beschäftigungsverhältnisses

Pr.- Nr.	Aufgabenbereich (Produktgruppe) männlich = m weiblich = w insgesamt = i	Insgesamt	Vollzeitbeschäftigte			Teilzeitbeschäftigte <sup>2)</sup>			
			zu- sammen	Beamte	Arbeit- nehmer	zu- sammen	Beamte	Arbeit- nehmer	
552	Öffentliche Gewässer und Wasserbauliche Anlagen	m	4	1	-	1	3	-	3
		w	1	1	-	1	-	-	-
		i	5	2	-	2	3	-	3
554	Naturschutz und Landschaftspflege	m	13	7	-	7	6	-	6
		w	9	3	-	3	6	-	6
		i	22	10	-	10	12	-	12
555	Land- und Forst- wirtschaft	m	9	9	-	9	-	-	-
		w	10	8	-	8	2	-	2
		i	19	17	-	17	2	-	2
57	Wirtschaft und Tourismus	m	80	75	-	75	5	-	5
		w	52	27	-	27	25	-	25
		i	132	102	-	102	30	-	30
571	Wirtschaftsförderung	m	13	10	-	10	3	-	3
		w	11	4	-	4	7	-	7
		i	24	14	-	14	10	-	10
573	Allgemeine Einrichtungen und Unternehmen	m	47	47	-	47	-	-	-
		w	16	7	-	7	9	-	9
		i	63	54	-	54	9	-	9
575	Tourismus	m	20	18	-	18	2	-	2
		w	25	16	-	16	9	-	9
		i	45	34	-	34	11	-	11
	Rechtlich selbstständige öffentlich-rechtliche Ein- richtungen (kommunal)	m	37	36	18	18	1	1	-
		w	79	43	6	37	36	14	22
		i	116	79	24	55	37	15	22
1	Zentrale Verwaltung	m	37	36	18	18	1	1	-
		w	79	43	6	37	36	14	22
		i	116	79	24	55	37	15	22
111	Verwaltungssteuerung und -service	m	37	36	18	18	1	1	-
		w	79	43	6	37	36	14	22
		i	116	79	24	55	37	15	22

1) Kernhaushalte und Sonderrechnungen der Gemeinden/Gv. sowie kommunale Einrichtungen in öffentlich-rechtlicher Rechtsform einschließlich Zweckverbände; einschließlich Beschäftigte in Ausbildung

2) einschließlich Beschäftigte in Altersteilzeit



**21. Vollzeitäquivalent der Beschäftigten des öffentlichen Dienstes im kommunalen Bereich<sup>1)</sup>  
am 30. Juni 2016 nach Aufgabenbereichen, Geschlecht, Art und Dauer des  
Beschäftigungsverhältnisses**

Pr.- Nr.	Aufgabenbereich (Produktgruppe)	männlich = m weiblich = w insgesamt = i	Insgesamt	Beamte			Arbeitnehmer		
				zu- sammen	darunter		zu- sammen	darunter	
					mit Zeit- vertrag	in Aus- bildung		mit Zeit- vertrag <sup>2)</sup>	in Aus- bildung
	<b>Kommunaler Bereich</b>	m	<b>22 974</b>	<b>2 550</b>	<b>329</b>	<b>94</b>	<b>20 424</b>	<b>1 737</b>	<b>468</b>
		w	<b>43 901</b>	<b>1 126</b>	<b>65</b>	<b>-</b>	<b>42 775</b>	<b>3 098</b>	<b>1 003</b>
		i	<b>66 875</b>	<b>3 676</b>	<b>394</b>	<b>94</b>	<b>63 199</b>	<b>4 835</b>	<b>1 471</b>
	<b>Gemeinden/Gemeinde- verbände</b>	m	<b>21 560</b>	<b>2 530</b>	<b>329</b>	<b>94</b>	<b>19 030</b>	<b>1 689</b>	<b>419</b>
		w	<b>42 950</b>	<b>1 106</b>	<b>65</b>	<b>-</b>	<b>41 844</b>	<b>3 052</b>	<b>992</b>
		i	<b>64 510</b>	<b>3 636</b>	<b>394</b>	<b>94</b>	<b>60 874</b>	<b>4 740</b>	<b>1 411</b>
	Kernhaushalte	m	17 727	2 527	329	94	15 200	1 028	322
		w	35 932	1 099	65	-	34 833	2 210	779
		i	53 659	3 626	394	94	50 033	3 239	1 101
1	Zentrale Verwaltung	m	9 345	2 080	325	94	7 265	392	270
		w	12 173	542	65	-	11 630	492	724
		i	21 518	2 623	390	94	18 895	884	994
11	Innere Verwaltung	m	5 899	505	325	23	5 394	298	269
		w	8 694	326	65	-	8 367	356	724
		i	14 593	831	390	23	13 762	654	993
111	Verwaltungssteuerung und -service	m	5 899	505	325	23	5 394	298	269
		w	8 694	326	65	-	8 367	356	724
		i	14 593	831	390	23	13 762	654	993
12	Sicherheit und Ordnung	m	3 445	1 575	-	71	1 870	95	1
		w	3 479	216	-	-	3 263	136	-
		i	6 925	1 791	-	71	5 134	231	1
121	Statistik und Wahlen	m	24	1	-	-	23	1	-
		w	38	2	-	-	36	2	-
		i	62	3	-	-	59	3	-
122	Ordnungsangelegen- heiten	m	1 125	90	-	-	1 035	54	1
		w	3 199	188	-	-	3 011	123	-
		i	4 324	278	-	-	4 046	177	1
126	Brandschutz	m	1 899	1 347	-	71	552	27	-
		w	115	14	-	-	101	6	-
		i	2 014	1 361	-	71	653	32	-
127	Rettungsdienst	m	352	132	-	-	220	13	-
		w	105	11	-	-	94	4	-
		i	457	143	-	-	314	17	-
128	Katastrophenschutz	m	45	5	-	-	40	-	-
		w	22	1	-	-	21	2	-
		i	67	6	-	-	61	2	-
2	Schule und Kultur	m	1 343	15	-	-	1 329	97	9
		w	3 235	21	-	-	3 214	205	16
		i	4 579	36	-	-	4 543	302	25
21-24	Schulträgeraufgaben	m	559	10	-	-	549	40	-
		w	1 738	15	-	-	1 722	93	2
		i	2 296	25	-	-	2 272	133	2
211	Grundschulen	m	171	5	-	-	166	14	-
		w	564	5	-	-	559	31	2
		i	736	10	-	-	726	45	2
215	Mittel-/Oberschulen	m	96	-	-	-	96	5	-
		w	287	1	-	-	287	15	-
		i	383	1	-	-	383	20	-
217	Gymnasien, Kollegs	m	60	-	-	-	60	3	-
		w	209	1	-	-	208	9	-
		i	269	1	-	-	268	11	-

1) Kernhaushalte und Sonderrechnungen der Gemeinden/Gv. sowie kommunale Einrichtungen in öffentlich-rechtlicher Rechtsform einschließlich Zweckverbände; einschließlich Beschäftigte in Ausbildung

2) einschließlich Arbeitnehmer/innen in einem öffentlich-geförderten Arbeitsverhältnis

Noch: 21. Vollzeitäquivalent der Beschäftigten des öffentlichen Dienstes im kommunalen Bereich<sup>1)</sup>  
am 30. Juni 2016 nach Aufgabenbereichen, Geschlecht, Art und Dauer des  
Beschäftigungsverhältnisses

Pr.- Nr.	Aufgabenbereich (Produktgruppe)	männlich = m weiblich = w insgesamt = i	Insgesamt	Beamte			Arbeitnehmer		
				zu- sammen	darunter		zu- sammen	darunter	
					mit Zeit- vertrag	in Aus- bildung		mit Zeit- vertrag <sup>2)</sup>	in Aus- bildung
221	Förderschulen	m	48	-	-	-	48	8	-
		w	210	-	-	-	210	5	-
		i	258	-	-	-	258	12	-
231	Berufliche Schulen	m	88	2	-	-	86	9	-
		w	210	2	-	-	208	16	-
		i	298	4	-	-	294	24	-
241	Schülerbeförderung	m	5	-	-	-	5	-	-
		w	37	4	-	-	33	2	-
		i	41	4	-	-	38	2	-
242	Fördermaßnahmen für Schüler	m	-	-	-	-	-	-	-
		w	3	-	-	-	3	-	-
		i	3	-	-	-	3	-	-
243	Sonstige schulische Aufgaben	m	91	3	-	-	88	2	-
		w	218	3	-	-	215	16	-
		i	308	6	-	-	303	18	-
25-29	Kultur und Wissen- schaft	m	785	5	-	-	780	57	9
		w	1 498	6	-	-	1 492	112	14
		i	2 282	11	-	-	2 271	169	23
251	Wissenschaft und Forschung	m	20	-	-	-	20	1	-
		w	35	-	-	-	35	1	2
		i	56	-	-	-	56	2	2
252	Nichtwissenschaftliche Museen, Sammlungen	m	211	2	-	-	209	17	4
		w	343	4	-	-	339	35	5
		i	554	6	-	-	548	52	9
253	Zoologische und Botanische Gärten	m	47	-	-	-	47	7	2
		w	58	-	-	-	58	7	4
		i	106	-	-	-	106	14	6
254	Sonstige sparten- und regionsübergreifende Förderung	m	7	-	-	-	7	-	-
		w	21	-	-	-	21	-	-
		i	28	-	-	-	28	-	-
261	Theater	m	203	-	-	-	203	7	-
		w	179	-	-	-	179	15	1
		i	381	-	-	-	381	22	1
262	Musikpflege	m	125	-	-	-	125	9	-
		w	99	-	-	-	99	9	-
		i	224	-	-	-	224	18	-
263	Musikschulen	m	18	1	-	-	17	1	-
		w	27	-	-	-	27	0	-
		i	45	1	-	-	44	1	-
271	Volkshochschulen	m	7	1	-	-	6	1	-
		w	46	-	-	-	46	3	-
		i	54	1	-	-	53	3	-
272	Bibliotheken	m	64	-	-	-	64	8	2
		w	570	2	-	-	568	29	2
		i	634	2	-	-	632	36	4
273	Sonstige Volksbildung	m	4	-	-	-	4	-	-
		w	11	-	-	-	11	1	-
		i	15	-	-	-	15	1	-
281	Heimat- und sonstige Kulturpflege	m	78	1	-	-	77	7	1
		w	107	-	-	-	107	13	-
		i	185	1	-	-	184	19	1

1) Kernhaushalte und Sonderrechnungen der Gemeinden/Gv. sowie kommunale Einrichtungen in öffentlich-rechtlicher Rechtsform einschließlich Zweckverbände; einschließlich Beschäftigte in Ausbildung

2) einschließlich Arbeitnehmer/innen in einem öffentlich-geförderten Arbeitsverhältnis

Noch: 21. Vollzeitäquivalent der Beschäftigten des öffentlichen Dienstes im kommunalen Bereich<sup>1)</sup>  
am 30. Juni 2016 nach Aufgabenbereichen, Geschlecht, Art und Dauer des  
Beschäftigungsverhältnisses

Pr.- Nr.	Aufgabenbereich (Produktgruppe)	männlich = m weiblich = w insgesamt = i	Insgesamt	Beamte			Arbeitnehmer		
				zu- sammen	darunter		zu- sammen	darunter	
					mit Zeit- vertrag	in Aus- bildung		mit Zeit- vertrag <sup>2)</sup>	in Aus- bildung
3	Soziales und Jugend	m	1 973	77	-	-	1 896	259	6
		w	15 566	243	-	-	15 322	1 196	30
		i	17 539	321	-	-	17 218	1 455	36
31-35	Soziale Hilfen	m	1 072	66	-	-	1 005	130	2
		w	4 899	207	-	-	4 692	325	9
		i	5 971	273	-	-	5 697	455	11
311	Grundversorgung und Hilfen nach SGB XII sowie Feststellung der Schwerbehindertenei- genschaft nach SGB IX	m	84	6	-	-	79	11	-
		w	635	38	-	-	597	28	2
		i	719	44	-	-	676	38	2
3111	Hilfe zum Lebens- unterhalt	m	12	-	-	-	12	3	-
		w	99	6	-	-	93	4	-
		i	112	6	-	-	106	7	-
3112	Hilfe zur Pflege	m	10	1	-	-	9	2	-
		w	102	6	-	-	96	10	-
		i	112	7	-	-	105	12	-
3113	Eingliederungshilfe für behinderte Menschen	m	33	4	-	-	30	2	-
		w	238	14	-	-	224	8	2
		i	271	18	-	-	253	10	2
3114	Hilfen zur Gesundheit	m	2	-	-	-	2	-	-
		w	23	2	-	-	21	-	-
		i	25	2	-	-	23	-	-
3115	Hilfe zur Überwindung besonderer sozialer Schwierigkeiten	m	12	-	-	-	12	2	-
		w	54	5	-	-	50	3	-
		i	66	5	-	-	61	5	-
3116	Hilfe in anderen Lebenslagen	m	7	-	-	-	7	2	-
		w	49	-	-	-	49	1	-
		i	56	-	-	-	56	3	-
3117	Grundsicherung im Alter und bei Erwerbs- minderung	m	8	1	-	-	7	-	-
		w	63	6	-	-	58	2	-
		i	72	6	-	-	65	2	-
3118	Leistungen für Bildung und Teilhabe nach SGB XII	m	-	-	-	-	-	-	-
		w	6	-	-	-	6	-	-
		i	6	-	-	-	6	-	-
312	Grundsicherung für Arbeitsuchende nach SGB II	m	543	32	-	-	511	40	-
		w	2 637	82	-	-	2 556	122	-
		i	3 180	113	-	-	3 067	162	-
3121	Leistungen für Unter- kunft und Heizung	m	269	12	-	-	257	8	-
		w	1 346	53	-	-	1 293	52	-
		i	1 616	65	-	-	1 551	60	-
3122	Eingliederungs- leistungen	m	49	1	-	-	48	15	-
		w	198	2	-	-	196	14	-
		i	247	3	-	-	244	29	-
3123	Einmalige Leistungen	m	6	3	-	-	3	-	-
		w	13	1	-	-	12	1	-
		i	19	4	-	-	15	1	-
3124	Arbeitslosengeld II ohne Kosten der Unterkunft/ Optionskommunen	m	33	-	-	-	33	1	-
		w	183	3	-	-	180	8	-
		i	216	3	-	-	212	9	-

1) Kernhaushalte und Sonderrechnungen der Gemeinden/Gv. sowie kommunale Einrichtungen in öffentlich-rechtlicher Rechtsform einschließlich Zweckverbände; einschließlich Beschäftigte in Ausbildung

2) einschließlich Arbeitnehmer/innen in einem öffentlich-geförderten Arbeitsverhältnis

Noch: 21. Vollzeitäquivalent der Beschäftigten des öffentlichen Dienstes im kommunalen Bereich<sup>1)</sup>  
am 30. Juni 2016 nach Aufgabenbereichen, Geschlecht, Art und Dauer des  
Beschäftigungsverhältnisses

Pr.- Nr.	Aufgabenbereich (Produktgruppe)	männlich = m weiblich = w insgesamt = i	Insgesamt	Beamte			Arbeitnehmer		
				zu- sammen	darunter		zu- sammen	darunter	
					mit Zeit- vertrag	in Aus- bildung		mit Zeit- vertrag <sup>2)</sup>	in Aus- bildung
3125	Eingliederungs- leistungen/Options- kommunen	m	174	16	-	-	158	15	-
		w	848	21	-	-	827	43	-
		i	1 022	37	-	-	985	57	-
3126	Leistungen für Bildung und Teilhabe nach § 28 SGB II	m	12	-	-	-	12	1	-
		w	48	1	-	-	47	4	-
		i	61	1	-	-	60	5	-
313	Hilfen für Asylbewerber	m	178	4	-	-	174	59	-
		w	365	10	-	-	356	121	-
		i	544	14	-	-	530	180	-
315	Soziale Einrichtungen ohne Einrichtungen der Jugendhilfe	m	61	2	-	-	59	9	-
		w	80	1	-	-	79	10	-
		i	142	3	-	-	139	19	-
331	Förderung von Trägern der Wohlfahrtspflege	m	3	1	-	-	2	-	-
		w	18	-	-	-	18	1	-
		i	21	1	-	-	20	1	-
341	Unterhaltsvorschuss- leistungen	m	18	2	-	-	16	3	-
		w	163	11	-	-	153	8	-
		i	181	13	-	-	168	11	-
343	Betreuungsleistungen	m	12	-	-	-	12	-	-
		w	105	7	-	-	98	4	-
		i	116	7	-	-	109	4	-
345	Bildung und Teilhabe nach § 6b BKGG	m	9	-	-	-	9	2	-
		w	48	3	-	-	45	1	-
		i	57	3	-	-	54	3	-
351	Sonstige soziale Hilfen und Leistungen	m	163	20	-	-	144	6	2
		w	848	57	-	-	791	31	7
		i	1 011	77	-	-	935	37	9
36	Kinder-, Jugend- und Familienhilfe (SGB VIII)	m	902	11	-	-	891	129	4
		w	10 666	36	-	-	10 630	871	21
		i	11 568	47	-	-	11 521	1 000	25
361	Förderung von Kindern in Tageseinrichtungen u. in Tagespflege und Übernahme des Eltern- anteils durch Kommune	m	15	1	-	-	14	-	-
		w	156	2	-	-	154	12	1
		i	170	3	-	-	167	12	1
362	Jugendarbeit	m	18	1	-	-	17	4	-
		w	57	-	-	-	57	7	-
		i	75	1	-	-	74	11	-
363	Sonstige Leistungen der Kinder-, Jugend- und Familienhilfe	m	235	7	-	-	228	17	2
		w	1 119	26	-	-	1 093	105	5
		i	1 354	33	-	-	1 321	123	7
364	Hilfen für unbegleitete minderjährige Ausländer	m	65	2	-	-	63	15	-
		w	118	1	-	-	117	45	-
		i	183	3	-	-	180	60	-
365	Tageseinrichtungen für Kinder	m	526	-	-	-	526	85	2
		w	9 082	6	-	-	9 076	693	15
		i	9 608	6	-	-	9 602	778	17
366	Einrichtungen der Jugendarbeit	m	23	-	-	-	23	7	-
		w	61	1	-	-	60	4	-
		i	84	1	-	-	83	11	-

1) Kernhaushalte und Sonderrechnungen der Gemeinden/Gv. sowie kommunale Einrichtungen in öffentlich-rechtlicher Rechtsform einschließlich Zweckverbände; einschließlich Beschäftigte in Ausbildung

2) einschließlich Arbeitnehmer/innen in einem öffentlich-geförderten Arbeitsverhältnis

Noch: 21. Vollzeitäquivalent der Beschäftigten des öffentlichen Dienstes im kommunalen Bereich<sup>1)</sup>  
am 30. Juni 2016 nach Aufgabenbereichen, Geschlecht, Art und Dauer des  
Beschäftigungsverhältnisses

Pr.- Nr.	Aufgabenbereich (Produktgruppe)	männlich = m weiblich = w insgesamt = i	Insgesamt	Beamte			Arbeitnehmer		
				zu- sammen	darunter		zu- sammen	darunter	
					mit Zeit- vertrag	in Aus- bildung		mit Zeit- vertrag <sup>2)</sup>	in Aus- bildung
367	Sonstige Einrichtungen der Kinder-, Jugend- und Familienhilfe	m	20	-	-	-	20	2	-
		w	75	1	-	-	74	4	-
		i	94	1	-	-	94	6	-
4	Gesundheit und Sport	m	511	4	-	-	508	64	-
		w	1 038	30	-	-	1 007	102	-
		i	1 549	34	-	-	1 515	166	-
41	Gesundheitsdienste	m	90	2	-	-	88	15	-
		w	842	30	-	-	812	54	-
		i	932	32	-	-	900	69	-
412	Gesundheitseinrich- tungen	m	1	-	-	-	1	1	-
		w	3	-	-	-	3	1	-
		i	4	-	-	-	4	2	-
414	Gesundheitspflege	m	89	2	-	-	87	14	-
		w	839	30	-	-	809	53	-
		i	929	32	-	-	896	67	-
42	Sportförderung	m	421	2	-	-	419	49	-
		w	196	-	-	-	196	48	-
		i	617	2	-	-	615	97	-
421	Förderung des Sports	m	12	-	-	-	12	1	-
		w	24	-	-	-	24	2	-
		i	36	-	-	-	36	3	-
424	Sportstätten und Bäder	m	409	2	-	-	407	48	-
		w	172	-	-	-	172	47	-
		i	581	2	-	-	579	95	-
5	Gestaltung der Umwelt	m	4 554	351	4	-	4 203	216	37
		w	3 920	262	-	-	3 659	215	9
		i	8 475	613	4	-	7 862	431	46
51	Räumliche Planung und Entwicklung	m	847	163	1	-	684	36	2
		w	1 096	145	-	-	951	48	4
		i	1 943	308	1	-	1 635	84	6
511	Räumliche Planungs- u. Entwicklungsmaßnah- men u. Flurneuordnung	m	546	74	1	-	472	30	1
		w	765	58	-	-	707	42	-
		i	1 311	132	1	-	1 179	72	1
512	Flächen- u. grundstücks- bezogene Daten und Grundlagen	m	301	89	-	-	212	6	1
		w	331	87	-	-	244	6	4
		i	632	176	-	-	456	12	5
52	Bau- und Grundstücks- ordnung	m	328	32	2	-	297	23	-
		w	601	32	-	-	569	20	-
		i	929	64	2	-	866	43	-
521	Bau- und Grundstücks- ordnung	m	275	28	2	-	247	22	-
		w	476	24	-	-	452	16	-
		i	750	52	2	-	699	39	-
522	Wohnungsbauförderung	m	4	2	-	-	2	-	-
		w	28	-	-	-	28	-	-
		i	32	2	-	-	30	-	-
523	Denkmalschutz und -pflege	m	50	2	-	-	48	1	-
		w	97	8	-	-	89	4	-
		i	147	10	-	-	137	4	-
53	Ver- und Entsorgung	m	80	-	-	-	80	4	-
		w	141	2	-	-	139	10	-
		i	221	2	-	-	219	14	-

1) Kernhaushalte und Sonderrechnungen der Gemeinden/Gv. sowie kommunale Einrichtungen in öffentlich-rechtlicher Rechtsform einschließlich Zweckverbände; einschließlich Beschäftigte in Ausbildung

2) einschließlich Arbeitnehmer/innen in einem öffentlich-geförderten Arbeitsverhältnis

Noch: 21. Vollzeitäquivalent der Beschäftigten des öffentlichen Dienstes im kommunalen Bereich<sup>1)</sup>  
am 30. Juni 2016 nach Aufgabenbereichen, Geschlecht, Art und Dauer des  
Beschäftigungsverhältnisses

Pr.- Nr.	Aufgabenbereich (Produktgruppe)	männlich = m weiblich = w insgesamt = i	Insgesamt	Beamte			Arbeitnehmer		
				zu- sammen	darunter		zu- sammen	darunter	
					mit Zeit- vertrag	in Aus- bildung		mit Zeit- vertrag <sup>2)</sup>	in Aus- bildung
531	Elektrizitätsversorgung	m	1	-	-	-	1	-	-
		w	-	-	-	-	-	-	
		i	1	-	-	-	1	-	-
533	Wasserversorgung	m	9	-	-	-	9	-	-
		w	6	-	-	-	6	-	-
		i	15	-	-	-	15	-	-
537	Abfallwirtschaft	m	36	-	-	-	36	2	-
		w	108	-	-	-	108	9	-
		i	144	-	-	-	144	11	-
538	Abwasserbeseitigung	m	34	-	-	-	34	2	-
		w	27	2	-	-	25	1	-
		i	61	2	-	-	59	3	-
54	Verkehrsflächen und -anlagen, Öffentlicher Personennahverkehr	m	1 974	32	-	-	1 942	67	32
		w	614	11	-	-	604	16	-
		i	2 588	42	-	-	2 546	83	32
541	Gemeindestraßen	m	582	5	-	-	577	22	-
		w	288	5	-	-	283	8	-
		i	869	10	-	-	860	29	-
542	Kreisstraßen	m	775	12	-	-	763	16	23
		w	128	2	-	-	126	3	-
		i	903	14	-	-	889	19	23
543	Staatsstraßen (Landesstraßen)	m	384	1	-	-	383	15	9
		w	36	-	-	-	36	-	-
		i	420	1	-	-	419	15	9
544	Bundesstraßen	m	36	-	-	-	36	1	-
		w	3	-	-	-	3	-	-
		i	38	-	-	-	38	1	-
545	Straßenreinigung und Winterdienst	m	65	-	-	-	65	5	-
		w	16	-	-	-	16	1	-
		i	80	-	-	-	80	6	-
546	Parkeinrichtungen	m	16	-	-	-	16	1	-
		w	6	-	-	-	6	-	-
		i	22	-	-	-	22	1	-
547	Öffentlicher Personen- nahverkehr	m	8	1	-	-	7	-	-
		w	5	-	-	-	5	1	-
		i	13	1	-	-	12	1	-
548	Sonstiger Personen- und Güterverkehr	m	6	1	-	-	5	-	-
		w	4	-	-	-	4	-	-
		i	10	1	-	-	9	-	-
549	Sonstige Leistungen der Straßenbaulastträger	m	102	12	-	-	90	7	-
		w	130	4	-	-	126	4	-
		i	231	15	-	-	216	11	-
55	Natur- und Landschafts- pflege	m	866	88	-	-	778	44	2
		w	818	39	-	-	779	55	1
		i	1 684	126	-	-	1 557	99	3
551	Öffentliches Grün, Landschaftsbau	m	368	1	-	-	367	16	2
		w	303	-	-	-	303	17	1
		i	671	1	-	-	670	33	3
552	Öffentliche Gewässer und Wasserbauliche Anlagen	m	142	9	-	-	133	13	-
		w	212	12	-	-	200	18	-
		i	354	21	-	-	334	30	-

1) Kernhaushalte und Sonderrechnungen der Gemeinden/Gv. sowie kommunale Einrichtungen in öffentlich-rechtlicher Rechtsform einschließlich Zweckverbände; einschließlich Beschäftigte in Ausbildung

2) einschließlich Arbeitnehmer/innen in einem öffentlich-geförderten Arbeitsverhältnis

Noch: 21. Vollzeitäquivalent der Beschäftigten des öffentlichen Dienstes im kommunalen Bereich<sup>1)</sup>  
am 30. Juni 2016 nach Aufgabenbereichen, Geschlecht, Art und Dauer des  
Beschäftigungsverhältnisses

Pr.- Nr.	Aufgabenbereich (Produktgruppe)	männlich = m weiblich = w insgesamt = i	Insgesamt	Beamte			Arbeitnehmer		
				zu- sammen	darunter		zu- sammen	darunter	
					mit Zeit- vertrag	in Aus- bildung		mit Zeit- vertrag <sup>2)</sup>	in Aus- bildung
553	Friedhofs- und Bestattungswesen	m	81	2	-	-	79	4	-
		w	74	1	-	-	73	7	-
		i	155	3	-	-	152	11	-
554	Naturschutz und Landschaftspflege	m	120	12	-	-	107	8	-
		w	108	4	-	-	104	12	-
		i	227	16	-	-	211	20	-
555	Land- und Forst- wirtschaft	m	156	64	-	-	92	3	-
		w	120	21	-	-	99	2	-
		i	276	86	-	-	191	5	-
56	Umweltschutz	m	208	34	-	-	174	14	-
		w	324	32	-	-	292	20	-
		i	532	66	-	-	466	33	-
561	Umweltschutz- maßnahmen	m	208	34	-	-	174	14	-
		w	324	32	-	-	292	20	-
		i	532	66	-	-	466	33	-
57	Wirtschaft und Tourismus	m	252	3	1	-	249	30	1
		w	327	2	-	-	325	45	4
		i	578	5	1	-	573	76	5
571	Wirtschaftsförderung	m	65	2	1	-	63	9	-
		w	135	1	-	-	134	16	2
		i	200	3	1	-	197	25	2
573	Allgemeine Einrichtungen und Unternehmen	m	159	1	-	-	158	16	-
		w	78	1	-	-	77	12	-
		i	237	2	-	-	235	28	-
575	Tourismus	m	28	-	-	-	28	5	1
		w	113	-	-	-	113	18	2
		i	141	-	-	-	141	23	3
	Sonderrechnungen (Eigenbetriebe, kommu- nale Krankenhäuser)	m	3 833	3	-	-	3 830	661	97
		w	7 017	7	-	-	7 011	841	213
		i	10 850	10	-	-	10 841	1 502	310
1	Zentrale Verwaltung	m	62	-	-	-	62	7	-
		w	40	-	-	-	40	3	-
		i	102	-	-	-	102	11	-
111	Verwaltungssteuerung und -service	m	62	-	-	-	62	7	-
		w	40	-	-	-	40	3	-
		i	102	-	-	-	102	11	-
2	Schule und Kultur	m	971	-	-	-	971	345	9
		w	948	-	-	-	948	312	9
		i	1 919	-	-	-	1 919	657	18
25-29	Kultur und Wissenschaft	m	971	-	-	-	971	345	9
		w	948	-	-	-	948	312	9
		i	1 919	-	-	-	1 919	657	18
261	Theater	m	554	-	-	-	554	202	8
		w	452	-	-	-	452	178	7
		i	1 006	-	-	-	1 006	380	15
262	Musikpflege	m	170	-	-	-	170	14	1
		w	108	-	-	-	108	20	2
		i	278	-	-	-	278	33	3
263	Musikschulen	m	82	-	-	-	82	4	-
		w	191	-	-	-	191	8	-
		i	273	-	-	-	273	12	-

1) Kernhaushalte und Sonderrechnungen der Gemeinden/Gv. sowie kommunale Einrichtungen in öffentlich-rechtlicher Rechtsform einschließlich Zweckverbände; einschließlich Beschäftigte in Ausbildung

2) einschließlich Arbeitnehmer/innen in einem öffentlich-geförderten Arbeitsverhältnis

Noch: 21. Vollzeitäquivalent der Beschäftigten des öffentlichen Dienstes im kommunalen Bereich<sup>1)</sup>  
am 30. Juni 2016 nach Aufgabenbereichen, Geschlecht, Art und Dauer des  
Beschäftigungsverhältnisses

Pr.- Nr.	Aufgabenbereich (Produktgruppe)	männlich = m weiblich = w insgesamt = i	Insgesamt	Beamte			Arbeitnehmer		
				zu- sammen	darunter		zu- sammen	darunter	
					mit Zeit- vertrag	in Aus- bildung		mit Zeit- vertrag <sup>2)</sup>	in Aus- bildung
271	Volkshochschulen	m	12	-	-	-	12	4	-
		w	23	-	-	-	23	8	-
		i	35	-	-	-	35	12	-
273	Sonstige Volksbildung	m	134	-	-	-	134	120	-
		w	133	-	-	-	133	98	-
		i	266	-	-	-	266	218	-
281	Heimat- und sonstige Kulturpflege	m	18	-	-	-	18	1	-
		w	42	-	-	-	42	1	-
		i	60	-	-	-	60	2	-
3	Soziales und Jugend	m	377	1	-	-	376	50	-
		w	2 752	5	-	-	2 747	159	4
		i	3 130	6	-	-	3 124	209	4
31-35	Soziale Hilfen	m	91	-	-	-	91	23	-
		w	291	-	-	-	291	39	3
		i	381	-	-	-	381	62	3
315	Soziale Einrichtungen ohne Einrichtungen der Jugendhilfe	m	91	-	-	-	91	23	-
		w	291	-	-	-	291	39	3
		i	381	-	-	-	381	62	3
36	Kinder-, Jugend- und Familienhilfe (SGB VIII)	m	287	1	-	-	286	27	-
		w	2 462	5	-	-	2 457	120	1
		i	2 748	6	-	-	2 743	147	1
364	Hilfen für unbegleitete minderjährige Ausländer	m	8	-	-	-	8	4	-
		w	1	-	-	-	1	1	-
		i	9	-	-	-	9	5	-
365	Tageseinrichtungen für Kinder	m	255	1	-	-	254	17	-
		w	2 337	5	-	-	2 332	96	1
		i	2 592	6	-	-	2 586	113	1
367	Sonstige Einrichtungen der Kinder-, Jugend- und Familienhilfe	m	24	-	-	-	24	7	-
		w	124	-	-	-	124	23	-
		i	148	-	-	-	148	30	-
4	Gesundheit und Sport	m	1 137	1	-	-	1 136	197	48
		w	2 767	-	-	-	2 767	351	185
		i	3 905	1	-	-	3 904	548	233
41	Gesundheitsdienste	m	1 029	-	-	-	1 029	193	48
		w	2 713	-	-	-	2 713	346	185
		i	3 742	-	-	-	3 742	539	233
411	Krankenhäuser	m	1 029	-	-	-	1 029	193	48
		w	2 713	-	-	-	2 713	346	185
		i	3 742	-	-	-	3 742	539	233
42	Sportförderung	m	108	1	-	-	107	4	-
		w	54	-	-	-	54	5	-
		i	162	1	-	-	161	9	-
424	Sportstätten und Bäder	m	108	1	-	-	107	4	-
		w	54	-	-	-	54	5	-
		i	162	1	-	-	161	9	-
5	Gestaltung der Umwelt	m	1 286	1	-	-	1 285	62	40
		w	510	2	-	-	508	16	15
		i	1 795	3	-	-	1 793	77	55
52	Bau- und Grundstücks- ordnung	m	10	-	-	-	10	0	-
		w	8	-	-	-	8	-	-
		i	18	-	-	-	18	0	-

1) Kernhaushalte und Sonderrechnungen der Gemeinden/Gv. sowie kommunale Einrichtungen in öffentlich-rechtlicher Rechtsform einschließlich Zweckverbände; einschließlich Beschäftigte in Ausbildung

2) einschließlich Arbeitnehmer/innen in einem öffentlich-geförderten Arbeitsverhältnis



Noch: 21. Vollzeitäquivalent der Beschäftigten des öffentlichen Dienstes im kommunalen Bereich<sup>1)</sup>  
am 30. Juni 2016 nach Aufgabenbereichen, Geschlecht, Art und Dauer des  
Beschäftigungsverhältnisses

Pr.- Nr.	Aufgabenbereich (Produktgruppe)	männlich = m weiblich = w insgesamt = i	Insgesamt	Beamte			Arbeitnehmer		
				zu- sammen	darunter		zu- sammen	darunter	
					mit Zeit- vertrag	in Aus- bildung		mit Zeit- vertrag <sup>2)</sup>	in Aus- bildung
522	Wohnungsbauförderung	m	10	-	-	-	10	0	-
		w	8	-	-	-	8	-	-
		i	18	-	-	-	18	0	-
53	Ver- und Entsorgung	m	937	-	-	-	937	37	32
		w	305	-	-	-	305	11	12
		i	1 242	-	-	-	1 242	47	44
533	Wasserversorgung	m	6	-	-	-	6	-	-
		w	5	-	-	-	5	-	-
		i	11	-	-	-	11	-	-
535	Kombinierte Versorgung	m	8	-	-	-	8	-	-
		w	4	-	-	-	4	-	-
		i	12	-	-	-	12	-	-
537	Abfallwirtschaft	m	832	-	-	-	832	35	32
		w	249	-	-	-	249	7	12
		i	1 082	-	-	-	1 082	42	44
538	Abwasserbeseitigung	m	91	-	-	-	91	2	-
		w	46	-	-	-	46	4	-
		i	137	-	-	-	137	6	-
55	Natur- und Landschafts- pflege	m	93	-	-	-	93	10	4
		w	52	-	-	-	52	1	1
		i	145	-	-	-	145	11	5
553	Friedhofs- und Bestattungswesen	m	93	-	-	-	93	10	4
		w	52	-	-	-	52	1	1
		i	145	-	-	-	145	11	5
57	Wirtschaft und Tourismus	m	245	1	-	-	244	15	4
		w	146	2	-	-	144	4	2
		i	391	3	-	-	388	19	6
571	Wirtschaftsförderung	m	27	-	-	-	27	6	-
		w	34	-	-	-	34	2	-
		i	61	-	-	-	61	8	-
573	Allgemeine Einrichtungen und Unternehmen	m	218	1	-	-	217	9	4
		w	111	2	-	-	110	2	2
		i	330	3	-	-	327	11	6
	<b>Einrichtungen in öffentlich- rechtlicher Rechtsform</b>	<b>m</b>	<b>1 414</b>	<b>20</b>	-	-	<b>1 394</b>	<b>48</b>	<b>49</b>
		<b>w</b>	<b>952</b>	<b>20</b>	-	-	<b>932</b>	<b>46</b>	<b>11</b>
		<b>i</b>	<b>2 365</b>	<b>40</b>	-	-	<b>2 326</b>	<b>95</b>	<b>60</b>
	Zweckverbände	m	1 377	1	-	-	1 376	47	48
		w	882	4	-	-	878	45	6
		i	2 259	5	-	-	2 254	93	54
1	Zentrale Verwaltung	m	77	-	-	-	77	2	-
		w	91	-	-	-	91	3	-
		i	169	-	-	-	169	5	-
11	Innere Verwaltung	m	49	-	-	-	49	1	-
		w	55	-	-	-	55	1	-
		i	104	-	-	-	104	2	-
111	Verwaltungssteuerung und -service	m	49	-	-	-	49	1	-
		w	55	-	-	-	55	1	-
		i	104	-	-	-	104	2	-

1) Kernhaushalte und Sonderrechnungen der Gemeinden/Gv. sowie kommunale Einrichtungen in öffentlich-rechtlicher Rechtsform einschließlich Zweckverbände; einschließlich Beschäftigte in Ausbildung

2) einschließlich Arbeitnehmer/innen in einem öffentlich-geförderten Arbeitsverhältnis

Noch: 21. Vollzeitäquivalent der Beschäftigten des öffentlichen Dienstes im kommunalen Bereich<sup>1)</sup>  
am 30. Juni 2016 nach Aufgabenbereichen, Geschlecht, Art und Dauer des  
Beschäftigungsverhältnisses

Pr.- Nr.	Aufgabenbereich (Produktgruppe)	männlich = m weiblich = w insgesamt = i	Insgesamt	Beamte			Arbeitnehmer		
				zu- sammen	darunter		zu- sammen	darunter	
					mit Zeit- vertrag	in Aus- bildung		mit Zeit- vertrag <sup>2)</sup>	in Aus- bildung
12	Sicherheit und Ordnung	m	28	-	-	-	28	1	-
		w	37	-	-	-	37	2	-
		i	65	-	-	-	65	3	-
127	Rettungsdienst	m	28	-	-	-	28	1	-
		w	37	-	-	-	37	2	-
		i	65	-	-	-	65	3	-
2	Schule und Kultur	m	23	-	-	-	23	4	1
		w	28	-	-	-	28	2	3
		i	51	-	-	-	51	6	4
252	Nichtwissenschaftliche Museen, Sammlungen	m	23	-	-	-	23	4	1
		w	28	-	-	-	28	2	3
		i	51	-	-	-	51	6	4
4	Gesundheit und Sport	m	15	-	-	-	15	2	-
		w	26	-	-	-	26	3	-
		i	41	-	-	-	41	5	-
424	Sportstätten und Bäder	m	15	-	-	-	15	2	-
		w	26	-	-	-	26	3	-
		i	41	-	-	-	41	5	-
5	Gestaltung der Umwelt	m	1 262	1	-	-	1 261	39	47
		w	737	4	-	-	733	37	3
		i	1 999	5	-	-	1 994	76	50
51	Räumliche Planung und Entwicklung	m	23	-	-	-	23	1	-
		w	30	-	-	-	30	3	-
		i	53	-	-	-	53	4	-
511	Räumliche Planungs- u. Entwicklungsmaßnah- men u. Flurneuordnung	m	23	-	-	-	23	1	-
		w	30	-	-	-	30	3	-
		i	53	-	-	-	53	4	-
53	Ver- und Entsorgung	m	1 114	1	-	-	1 113	23	47
		w	618	4	-	-	614	15	2
		i	1 732	5	-	-	1 727	38	49
533	Wasserversorgung	m	626	1	-	-	625	3	33
		w	293	4	-	-	289	6	1
		i	919	5	-	-	914	9	34
535	Kombinierte Versorgung	m	1	-	-	-	1	-	-
		w	4	-	-	-	4	-	-
		i	5	-	-	-	5	-	-
537	Abfallwirtschaft	m	145	-	-	-	145	7	1
		w	99	-	-	-	99	1	-
		i	244	-	-	-	244	8	1
538	Abwasserbeseitigung	m	341	-	-	-	341	13	13
		w	223	-	-	-	223	8	1
		i	564	-	-	-	564	21	14
54	Verkehrsflächen und -anlagen, Öffentlicher Personennahverkehr	m	22	-	-	-	22	1	-
		w	27	-	-	-	27	1	-
		i	49	-	-	-	49	2	-
541	Gemeindestraßen	m	12	-	-	-	12	-	-
		w	1	-	-	-	1	-	-
		i	13	-	-	-	13	-	-
547	Öffentlicher Personen- nahverkehr	m	6	-	-	-	6	1	-
		w	25	-	-	-	25	1	-
		i	31	-	-	-	31	2	-

1) Kernhaushalte und Sonderrechnungen der Gemeinden/Gv. sowie kommunale Einrichtungen in öffentlich-rechtlicher Rechtsform einschließlich Zweckverbände; einschließlich Beschäftigte in Ausbildung

2) einschließlich Arbeitnehmer/innen in einem öffentlich-geförderten Arbeitsverhältnis

Noch: 21. Vollzeitäquivalent der Beschäftigten des öffentlichen Dienstes im kommunalen Bereich<sup>1)</sup>  
am 30. Juni 2016 nach Aufgabenbereichen, Geschlecht, Art und Dauer des  
Beschäftigungsverhältnisses

Pr.- Nr.	Aufgabenbereich (Produktgruppe)	männlich = m weiblich = w insgesamt = i	Insgesamt	Beamte			Arbeitnehmer		
				zu- sammen	darunter		zu- sammen	darunter	
					mit Zeit- vertrag	in Aus- bildung		mit Zeit- vertrag <sup>2)</sup>	in Aus- bildung
548	Sonstiger Personen- und Güterverkehr	m	4	-	-	-	4	-	-
		w	1	-	-	-	1	-	-
		i	5	-	-	-	5	-	-
55	Natur- und Landschafts- pflege	m	24	-	-	-	24	3	-
		w	17	-	-	-	17	1	-
		i	41	-	-	-	41	4	-
552	Öffentliche Gewässer und Wasserbauliche Anlagen	m	3	-	-	-	3	2	-
		w	1	-	-	-	1	-	-
		i	4	-	-	-	4	2	-
554	Naturschutz und Landschaftspflege	m	12	-	-	-	12	1	-
		w	7	-	-	-	7	1	-
		i	19	-	-	-	19	2	-
555	Land- und Forst- wirtschaft	m	9	-	-	-	9	-	-
		w	10	-	-	-	10	-	-
		i	19	-	-	-	19	-	-
57	Wirtschaft und Tourismus	m	79	-	-	-	79	12	-
		w	45	-	-	-	45	17	1
		i	124	-	-	-	124	29	1
571	Wirtschaftsförderung	m	12	-	-	-	12	5	-
		w	9	-	-	-	9	2	-
		i	22	-	-	-	22	7	-
573	Allgemeine Einrichtungen und Unternehmen	m	47	-	-	-	47	-	-
		w	13	-	-	-	13	2	-
		i	60	-	-	-	60	2	-
575	Tourismus	m	20	-	-	-	20	8	-
		w	22	-	-	-	22	13	1
		i	42	-	-	-	42	21	1
	Rechtlich selbstständige öffentlich-rechtliche Ein- richtungen (kommunal)	m	37	19	-	-	18	1	1
		w	69	16	-	-	53	1	5
		i	106	35	-	-	71	2	6
1	Zentrale Verwaltung	m	37	19	-	-	18	1	1
		w	69	16	-	-	53	1	5
		i	106	35	-	-	71	2	6
111	Verwaltungssteuerung und -service	m	37	19	-	-	18	1	1
		w	69	16	-	-	53	1	5
		i	106	35	-	-	71	2	6

1) Kernhaushalte und Sonderrechnungen der Gemeinden/Gv. sowie kommunale Einrichtungen in öffentlich-rechtlicher Rechtsform einschließlich Zweckverbände; einschließlich Beschäftigte in Ausbildung

2) einschließlich Arbeitnehmer/innen in einem öffentlich-geförderten Arbeitsverhältnis

## 22. Beschäftigte der Gemeinden/Gemeindeverbände<sup>1)</sup> am 30. Juni 2016 nach Gemeindegrößenklassen, Geschlecht, Art und Dauer des Beschäftigungsverhältnisses

Gemeindegröße von ... bis unter ... Einwohner	männlich = m weiblich = w insgesamt = i	Insgesamt	Beamte			Arbeitnehmer		
			zu- sammen	darunter		zu- sammen	darunter	
				mit Zeit- vertrag	in Aus- bildung		mit Zeit- vertrag <sup>2)</sup>	in Aus- bildung
<b>Insgesamt</b>	<b>m</b>	<b>22 466</b>	<b>2 550</b>	<b>329</b>	<b>94</b>	<b>19 916</b>	<b>1 892</b>	<b>419</b>
	<b>w</b>	<b>48 857</b>	<b>1 176</b>	<b>65</b>	<b>-</b>	<b>47 681</b>	<b>3 658</b>	<b>997</b>
	<b>i</b>	<b>71 323</b>	<b>3 726</b>	<b>394</b>	<b>94</b>	<b>67 597</b>	<b>5 550</b>	<b>1 416</b>
Kreisfreie Städte	m	9 466	1 547	16	85	7 919	929	185
	w	18 160	571	5	-	17 589	1 458	484
	i	27 626	2 118	21	85	25 508	2 387	669
500 000 und mehr	m	8 017	1 234	12	65	6 783	849	148
	w	15 390	488	4	-	14 902	1 310	398
	i	23 407	1 722	16	65	21 685	2 159	546
200 000 - 500 000	m	1 449	313	4	20	1 136	80	37
	w	2 770	83	1	-	2 687	148	86
	i	4 219	396	5	20	3 823	228	123
Kreisangehörige Gemeinden	m	7 926	590	287	9	7 336	653	86
	w	19 606	179	53	-	19 427	1 526	248
	i	27 532	769	340	9	26 763	2 179	334
50 000 - 100 000	m	1 009	173	6	6	836	58	15
	w	1 654	12	2	-	1 642	117	30
	i	2 663	185	8	6	2 478	175	45
20 000 - 50 000	m	1 690	117	35	3	1 573	98	24
	w	3 859	41	5	-	3 818	170	83
	i	5 549	158	40	3	5 391	268	107
10 000 - 20 000	m	1 660	78	52	-	1 582	141	27
	w	4 118	54	10	-	4 064	374	77
	i	5 778	132	62	-	5 646	515	104
5 000 - 10 000	m	1 846	106	85	-	1 740	144	13
	w	4 811	40	16	-	4 771	334	34
	i	6 657	146	101	-	6 511	478	47
3 000 - 5 000	m	963	76	71	-	887	107	4
	w	2 979	19	13	-	2 960	301	13
	i	3 942	95	84	-	3 847	408	17
1 000 - 3 000	m	724	40	38	-	684	99	3
	w	2 087	13	7	-	2 074	214	11
	i	2 811	53	45	-	2 758	313	14
unter 1 000	m	34	-	-	-	34	6	-
	w	98	-	-	-	98	16	-
	i	132	-	-	-	132	22	-
Gemeindeverbände	m	5 074	413	26	-	4 661	310	148
	w	11 091	426	7	-	10 665	674	265
	i	16 165	839	33	-	15 326	984	413
Verwaltungsverbände	m	21	4	4	-	17	1	-
	w	97	2	2	-	95	4	-
	i	118	6	6	-	112	5	-
Landkreise (Landratsämter)	m	4 935	394	21	-	4 541	302	146
	w	10 632	390	5	-	10 242	639	258
	i	15 567	784	26	-	14 783	941	404
Kommunaler Sozialverband Sachsen	m	118	15	1	-	103	7	2
	w	362	34	-	-	328	31	7
	i	480	49	1	-	431	38	9

1) Kernhaushalte und Sonderrechnungen der Gemeinden/Gemeindeverbände

2) einschließlich Arbeitnehmer/innen in einem öffentlich-geförderten Arbeitsverhältnis

### 23. Beschäftigte der Gemeinden/Gemeindeverbände<sup>1)</sup> am 30. Juni 2016 nach Kreisfreien Städten, Kreisgebieten, Geschlecht, Umfang und Art des Beschäftigungsverhältnisses

Kreisfreie Stadt Kreisgebiet <sup>2)</sup> Land	männlich = m weiblich = w insgesamt = i	Insgesamt	Vollzeitbeschäftigte			Teilzeitbeschäftigte <sup>3)</sup>		
			zusammen	Beamte	Arbeit- nehmer	zusammen	Beamte	Arbeit- nehmer
Chemnitz, Stadt	m	1 449	1 325	309	1 016	124	4	120
	w	2 770	1 265	67	1 198	1 505	16	1 489
	i	4 219	2 590	376	2 214	1 629	20	1 609
Erzgebirgskreis	m	1 681	1 301	115	1 186	380	5	375
	w	3 764	1 311	66	1 245	2 453	18	2 435
	i	5 445	2 612	181	2 431	2 833	23	2 810
Mittelsachsen	m	1 479	1 147	88	1 059	332	6	326
	w	3 215	1 057	32	1 025	2 158	19	2 139
	i	4 694	2 204	120	2 084	2 490	25	2 465
Vogtlandkreis	m	1 209	864	51	813	345	2	343
	w	3 043	1 145	15	1 130	1 898	12	1 886
	i	4 252	2 009	66	1 943	2 243	14	2 229
Zwickau	m	1 518	1 258	190	1 068	260	8	252
	w	3 199	1 440	63	1 377	1 759	23	1 736
	i	4 717	2 698	253	2 445	2 019	31	1 988
Dresden, Stadt	m	3 949	3 515	672	2 843	434	27	407
	w	9 047	5 138	256	4 882	3 909	92	3 817
	i	12 996	8 653	928	7 725	4 343	119	4 224
Bautzen	m	1 613	1 328	154	1 174	285	7	278
	w	3 471	1 598	55	1 543	1 873	31	1 842
	i	5 084	2 926	209	2 717	2 158	38	2 120
Görlitz	m	1 407	1 056	100	956	351	5	346
	w	3 136	1 249	30	1 219	1 887	19	1 868
	i	4 543	2 305	130	2 175	2 238	24	2 214
Meißen	m	1 000	831	66	765	169	3	166
	w	2 660	1 120	32	1 088	1 540	21	1 519
	i	3 660	1 951	98	1 853	1 709	24	1 685
Sächsische Schweiz- Osterzgebirge	m	1 011	832	74	758	179	1	178
	w	2 450	1 104	22	1 082	1 346	18	1 328
	i	3 461	1 936	96	1 840	1 525	19	1 506
Leipzig, Stadt	m	4 068	3 370	527	2 843	698	8	690
	w	6 343	3 074	100	2 974	3 269	40	3 229
	i	10 411	6 444	627	5 817	3 967	48	3 919
Leipzig	m	1 107	900	58	842	207	4	203
	w	3 065	1 399	36	1 363	1 666	13	1 653
	i	4 172	2 299	94	2 205	1 873	17	1 856
Nordsachsen	m	857	721	48	673	136	3	133
	w	2 332	960	34	926	1 372	12	1 360
	i	3 189	1 681	82	1 599	1 508	15	1 493
Kommunaler Sozialverband Sachsen	m	118	101	14	87	17	1	16
	w	362	214	18	196	148	16	132
	i	480	315	32	283	165	17	148
<b>Sachsen</b>	<b>m</b>	<b>22 466</b>	<b>18 549</b>	<b>2 466</b>	<b>16 083</b>	<b>3 917</b>	<b>84</b>	<b>3 833</b>
	<b>w</b>	<b>48 857</b>	<b>22 074</b>	<b>826</b>	<b>21 248</b>	<b>26 783</b>	<b>350</b>	<b>26 433</b>
	<b>i</b>	<b>71 323</b>	<b>40 623</b>	<b>3 292</b>	<b>37 331</b>	<b>30 700</b>	<b>434</b>	<b>30 266</b>

1) Kernhaushalte und Sonderrechnungen der Gemeinden/Gemeindeverbände;  
einschließlich Beschäftigte in Ausbildung

2) beinhaltet die Beschäftigten des Landkreises (LRA), der kreisangehörigen Gemeinden und deren Eigenbetriebe sowie Krankenhäuser und sofern vorhanden des/der Verwaltungsverbandes/-verbände

3) einschließlich Beschäftigte in Altersteilzeit

## 24. Vollzeitäquivalent der Beschäftigten der Gemeinden/Gemeindeverbände<sup>1)</sup> am 30. Juni 2016 nach Kreisfreien Städten, Kreisgebieten und Beschäftigungsbereichen

Kreisfreie Stadt Kreisgebiet <sup>2)</sup> Land	Insgesamt	Kernhaushalte	Rechtlich unselbstständige kommunale Einrichtungen (Sonderrechnungen)	
			Eigenbetriebe	Krankenhäuser
<b>Vollzeitäquivalent</b>				
Chemnitz, Stadt	3 928	3 581	347	-
Erzgebirgskreis	4 764	4 639	125	-
Mittelsachsen	4 138	3 991	147	-
Vogtlandkreis	3 780	3 106	156	519
Zwickau	4 200	4 132	68	-
Dresden, Stadt	12 071	6 295	2 808	2 968
Bautzen	4 584	4 277	307	-
Görlitz	4 062	4 000	61	-
Meißen	3 270	3 182	88	-
Sächsische Schweiz-Osterzgebirge	3 150	3 121	29	-
Leipzig, Stadt	9 526	6 511	2 760	255
Leipzig	3 741	3 631	110	-
Nordsachsen	2 852	2 750	102	-
Kommunaler Sozialverband Sachsen	443	443	-	-
<b>Sachsen</b>	<b>64 510</b>	<b>53 659</b>	<b>7 108</b>	<b>3 742</b>
<b>Vollzeitäquivalent je 1 000 Einwohner<sup>3)</sup></b>				
Chemnitz, Stadt	16	14	1	-
Erzgebirgskreis	14	13	0	-
Mittelsachsen	13	13	0	-
Vogtlandkreis	16	13	1	2
Zwickau	13	13	0	-
Dresden, Stadt	22	12	5	5
Bautzen	15	14	1	-
Görlitz	16	15	0	-
Meißen	13	13	0	-
Sächsische Schweiz-Osterzgebirge	13	13	0	-
Leipzig, Stadt	17	12	5	0
Leipzig	14	14	0	-
Nordsachsen	14	14	1	-
Kommunaler Sozialverband Sachsen	0	0	-	-
<b>Sachsen</b>	<b>16</b>	<b>13</b>	<b>2</b>	<b>1</b>

1) einschließlich Beschäftigte in Ausbildung

2) beinhaltet die Beschäftigten des Landkreises (LRA), der kreisangehörigen Gemeinden und deren Eigenbetriebe sowie Krankenhäuser und sofern vorhanden des/der Verwaltungsverbandes/-verbände

3) Grundlage für die Berechnung bilden die Einwohner am 31. Dezember 2015;  
Bevölkerungsdaten sind Ergebnis der Bevölkerungsforschreibung auf Basis der Zensusdaten vom 9. Mai 2011

## 25. Beschäftigte der öffentlichen Arbeitgeber am 30. Juni 2016 nach Ebenen und Umfang des Beschäftigungsverhältnisses

Ebene	Öffentliche Arbeitgeber						
	insgesamt	öffentlicher Dienst				Einrichtungen in öff.-rechtl. Rechtsform <sup>1)</sup>	Einrichtungen in privater Rechtsform ... <sup>2)</sup>
		zu- sammen	Kern- haushalte	Sonder- rechnungen			
<b>Beschäftigte</b>							
<b>Insgesamt</b>	<b>267 910</b>	<b>197 557</b>	<b>140 756</b>	<b>21 302</b>	<b>35 499</b>	<b>70 353</b>	
Landesbereich	117 325	112 351	70 033	9 324	32 994	4 974	
Kommunaler Bereich	138 563	73 828	59 345	11 978	2 505	64 735	
Sozialversicherungsträger unter Aufsicht des Landes	12 022	11 378	11 378	-	-	644	
<b>Vollzeitbeschäftigte</b>							
<b>Zusammen</b>	<b>175 909</b>	<b>129 942</b>	<b>93 162</b>	<b>13 856</b>	<b>22 924</b>	<b>45 967</b>	
Landesbereich	84 071	80 247	52 354	6 925	20 968	3 824	
Kommunaler Bereich	84 250	42 579	33 692	6 931	1 956	41 671	
Sozialversicherungsträger unter Aufsicht des Landes	7 588	7 116	7 116	-	-	472	
<b>Teilzeitbeschäftigte</b>							
<b>Zusammen</b>	<b>92 001</b>	<b>67 615</b>	<b>47 594</b>	<b>7 446</b>	<b>12 575</b>	<b>24 386</b>	
Landesbereich	33 254	32 104	17 679	2 399	12 026	1 150	
Kommunaler Bereich	54 313	31 249	25 653	5 047	549	23 064	
Sozialversicherungsträger unter Aufsicht des Landes	4 434	4 262	4 262	-	-	172	

1) beinhalten rechtlich selbstständige öffentlich-rechtliche Einrichtungen unter Landesaufsicht und kommunaler Aufsicht einschließlich Zweckverbände

2) mit überwiegend öffentlicher Beteiligung

## 26. Arbeitnehmer der Einrichtungen in privater Rechtsform mit überwiegend öffentlicher Beteiligung<sup>1)</sup> am 30. Juni 2016 nach Arbeitsorten und Umfang des Arbeitsvertragsverhältnisses

Arbeitsort <sup>2)</sup>	Insgesamt	Vollzeit- beschäftigte	Teilzeit- beschäftigte
Chemnitz, Stadt	8 966	6 199	2 767
Erzgebirgskreis	5 551	2 700	2 851
Mittelsachsen	3 766	1 981	1 785
Vogtlandkreis	1 479	1 085	394
Zwickau	6 939	4 220	2 719
Dresden, Stadt	9 168	7 092	2 076
Bautzen	4 484	2 523	1 961
Görlitz	4 927	2 777	2 150
Meißen	5 707	3 733	1 974
Sächsische Schweiz- Osterzgebirge	1 616	1 406	210
Leipzig, Stadt	11 874	8 415	3 459
Leipzig	1 820	1 140	680
Nordsachsen	3 463	2 178	1 285
<b>Sachsen</b>	<b>69 760</b>	<b>45 449</b>	<b>24 311</b>
<i>Nachrichtlich:</i>			
Arbeitsort außerhalb Sachsens	593	518	75

1) einschließlich Arbeitnehmer in Ausbildung

2) Kreisfreie Städte und Kreisgebiete

## 27. Arbeitnehmer der Einrichtungen in privater Rechtsform mit überwiegend öffentlicher Beteiligung am 30. Juni 2016 nach Aufgabenbereichen, Geschlecht und Dauer des Arbeitsvertragsverhältnisses

FKZ/ Pr-Nr.	Aufgabenbereich (Hauptfunktion / Produktbereich)	männlich = m weiblich = w insgesamt = i	Insgesamt	Dauer des Arbeitsvertragsverhältnisses		
				auf Dauer	mit Zeit- vertrag	in Aus- bildung
	<b>Insgesamt</b>	m	<b>28 587</b>	<b>24 413</b>	<b>2 925</b>	<b>1 249</b>
		w	<b>41 766</b>	<b>35 009</b>	<b>4 860</b>	<b>1 897</b>
		i	<b>70 353</b>	<b>59 422</b>	<b>7 785</b>	<b>3 146</b>
	<b>Staatliche Aufgabenbereiche zusammen<sup>1)</sup></b>	m	<b>2 568</b>	<b>2 179</b>	<b>323</b>	<b>66</b>
		w	<b>3 050</b>	<b>2 509</b>	<b>460</b>	<b>81</b>
		i	<b>5 618</b>	<b>4 688</b>	<b>783</b>	<b>147</b>
1	Bildungswesen, Wissenschaft, Forschung, kulturelle Ange- legenheiten	m	515	442	66	7
		w	646	498	140	8
		i	1 161	940	206	15
2	Soziale Sicherung, Familie und Jugend, Arbeitsmarktpolitik	m	91	83	8	-
		w	404	378	26	-
		i	495	461	34	-
3	Gesundheit, Umwelt, Sport und Erholung	m	35	31	4	-
		w	103	75	26	2
		i	138	106	30	2
4	Wohnungswesen, Städtebau, Raumordnung und kommunale Gemeinschaftsdienste	m	1	1	-	-
		w	1	1	-	-
		i	2	2	-	-
5	Ernährung, Landwirtschaft und Forsten	m	50	27	6	17
		w	92	76	10	6
		i	142	103	16	23
6	Energie- und Wasserwirtschaft, Gewerbe, Dienstleistungen	m	898	683	193	22
		w	1 499	1 203	242	54
		i	2 397	1 886	435	76
7	Verkehrs- und Nachrichten- wesen	m	978	912	46	20
		w	305	278	16	11
		i	1 283	1 190	62	31
	<b>Kommunale Aufgabenbereiche zusammen</b>	m	<b>26 019</b>	<b>22 234</b>	<b>2 602</b>	<b>1 183</b>
		w	<b>38 716</b>	<b>32 500</b>	<b>4 400</b>	<b>1 816</b>
		i	<b>64 735</b>	<b>54 734</b>	<b>7 002</b>	<b>2 999</b>
1	Zentrale Verwaltung	m	15	13	2	-
		w	5	5	-	-
		i	20	18	2	-
2	Schule und Kultur	m	1 254	1 056	133	65
		w	1 126	930	144	52
		i	2 380	1 986	277	117
3	Soziales und Jugend	m	1 221	973	189	59
		w	6 357	5 292	829	236
		i	7 578	6 265	1 018	295
4	Gesundheit und Sport	m	4 695	3 495	890	310
		w	18 316	15 076	2 063	1 177
		i	23 011	18 571	2 953	1 487
5	Gestaltung der Umwelt	m	18 834	16 697	1 388	749
		w	12 912	11 197	1 364	351
		i	31 746	27 894	2 752	1 100

1) einschließlich Einrichtungen in privater Rechtsform mit überwiegender Beteiligung der Sozialversicherungsträger unter Aufsicht des Landes



## 28. Arbeitnehmer der Einrichtungen in privater Rechtsform mit überwiegend öffentlicher Beteiligung<sup>1)</sup> am 30. Juni 2016 nach Besitzverhältnissen

Besitzverhältnis	Insgesamt	Vollzeit- beschäftigte	Teilzeit- beschäftigte
<b>Insgesamt</b>	<b>70 353</b>	<b>45 967</b>	<b>24 386</b>
<b>Beteiligungen des Landes</b>	<b>4 974</b>	<b>3 824</b>	<b>1 150</b>
Unmittelbare Beteiligung des Landes	1 957	1 605	352
100%-ige des Landes	1 956	1 604	352
mehrheitliche des Landes	1	1	-
Unmittelbare Beteiligung mehrerer Eigner aus dem Kernhaushalt des Landes	84	72	12
100%-ige mit verschiedenen Eignern aus dem Kernhaushalt	84	72	12
Mittelbare Beteiligung des Landes	1 885	1 288	597
100%-ige mit einem Eigner	1 720	1 134	586
mehrheitliche mit einem Eigner	53	52	1
100%-ige mit mehreren Eignern	112	102	10
Gemischte Beteiligung des Landes	1 048	859	189
100%-ige gemischte Beteiligung	881	786	95
mehrheitliche gemischte Beteiligung	167	73	94
<b>Kommunale Beteiligungen</b>	<b>64 735</b>	<b>41 671</b>	<b>23 064</b>
Kommunale Beteiligungen - außer an Krankenhäusern	44 463	30 223	14 240
Unmittelbare Beteiligung der Gemeinden/Gemeindeverbände davon	12 310	7 403	4 907
Unmittelbare Beteiligung der Kreisfreien Städte	3 616	2 031	1 585
100%-ige einer Kreisfreien Stadt	3 494	1 909	1 585
mehrheitliche einer Kreisfreien Stadt	122	122	-
Unmittelbare Beteiligung der Landkreise (LRÄ)	3 301	2 366	935
100%-ige eines Landkreises	3 005	2 136	869
mehrheitliche eines Landkreises	296	230	66
Unmittelbare Beteiligung der verbandsfreien Gemeinden	5 393	3 006	2 387
100%-ige einer verbandsfreien Gemeinde	4 494	2 450	2 044
mehrheitliche einer verbandsfreien Gemeinde	473	182	291
100%-ige mehrerer verbandsfreien Gemeinden	426	374	52
Unmittelbare Beteiligung der Zweckverbände	1 013	789	224
100%-ige eines Zweckverbandes	991	773	218
mehrheitliche eines Zweckverbandes	22	16	6
Unmittelbare Beteiligung mehrerer Eigner mit unterschiedlichem kommunalen Eignerstatus	782	657	125
100%-ige mit verschiedenen kommunalen Eignern	750	636	114
mehrheitliche mit verschiedenen kommunalen Eignern	32	21	11
Unmittelbare Beteiligung mehrerer Eigner aus kommunalen Kernhaushalten	316	293	23
100%-ige mit verschiedenen Eignern aus Kernhaushalten und/oder Zweckverbänden	316	293	23
Mittelbare kommunale Beteiligung	22 975	15 667	7 308
100%-ige mit einem Eigner	17 921	11 824	6 097
mehrheitliche mit einem Eigner	999	669	330
100%-ige mit mehreren Eignern	2 868	2 143	725
mehrheitliche mit mehreren Eignern	1 187	1 031	156
Gemischte kommunale Beteiligung	7 067	5 414	1 653
100%-ige gemischte Beteiligung	6 374	4 828	1 546
mehrheitliche gemischte Beteiligung	693	586	107

1) einschließlich Arbeitnehmer in Ausbildung

Noch: 28. Arbeitnehmer der Einrichtungen in privater Rechtsform mit überwiegend öffentlicher Beteiligung<sup>1)</sup> am 30. Juni 2016 nach Besitzverhältnissen

Besitzverhältnis	Insgesamt	Vollzeit- beschäftigte	Teilzeit- beschäftigte
Kommunale Beteiligungen - an Krankenhäusern	20 272	11 448	8 824
Unmittelbare Beteiligung der Gemeinden/Gemeindeverbände an Krankenhäusern	14 358	8 626	5 732
davon			
Unmittelbare Beteiligung der Kreisfreien Städte	5 520	3 282	2 238
100%-ige einer Kreisfreien Stadt	5 520	3 282	2 238
Unmittelbare Beteiligung der Landkreise (LRÄ)	6 764	4 223	2 541
100%-ige eines Landkreises	6 392	3 986	2 406
mehrheitliche eines Landkreises	372	237	135
Unmittelbare Beteiligung der verbandsfreien Gemeinden	2 074	1 121	953
100%-ige einer verbandsfreien Gemeinde	1 317	708	609
mehrheitliche einer verbandsfreien Gemeinde	757	413	344
Unmittelbare Beteiligung mehrerer Eigner mit unterschiedlichem kommunalen Eignerstatus	1 833	1 202	631
100%-ige mit verschiedenen kommunalen Eignern	1 833	1 202	631
Mittelbare kommunale Beteiligung an Krankenhäusern	2 112	914	1 198
100%-ige mit einem Eigner	2 112	914	1 198
Gemischte kommunale Beteiligung an Krankenhäusern	1 969	706	1 263
100%-ige gemischte Beteiligung	1 969	706	1 263
<b>Beteiligungen der Sozialversicherungsträger unter Aufsicht des Landes</b>	<b>644</b>	<b>472</b>	<b>172</b>
Unmittelbare Beteiligung einer Krankenkasse	149	65	84
100%-ige unmittelbare Beteiligung	149	65	84
Gemischte Beteiligung der Sozialversicherungsträger	495	407	88
100%-ige gemischte Beteiligung	495	407	88

1) einschließlich Arbeitnehmer in Ausbildung



**Herausgeber, Redaktion, Gestaltung, Satz**

Statistisches Landesamt des Freistaates Sachsen  
Macherstraße 63, 01917 Kamenz  
Telefon (+49) 3578 33-1913  
Telefax (+49) 3578 33-1921  
E-Mail [info@statistik.sachsen.de](mailto:info@statistik.sachsen.de)

**Druck**

Diese Veröffentlichung steht ausschließlich in elektronischer Form bereit.

**Redaktionsschluss**

August 2017

**Bezug**

Download im Internet kostenfrei unter  
[www.statistik.sachsen.de](http://www.statistik.sachsen.de)

**Erscheinungsfolge**

jährlich

**Copyright**

Statistisches Landesamt des Freistaates Sachsen, Kamenz 2017  
Vervielfältigung und Verbreitung, auch auszugsweise, mit Quellenangabe gestattet.

ISSN 2195-4038