



Statistischer Bericht



Personal im öffentlichen Dienst des Freistaates Sachsen

30. Juni 2017

L III 2 – j/17

Zeichenerklärung

- Nichts vorhanden (genau Null)
- 0 weniger als die Hälfte von 1 in der letzten besetzten Stelle, jedoch mehr als nichts
- ... Angabe fällt später an
- / Zahlenwert nicht sicher genug
- . Zahlenwert unbekannt oder geheim zu halten
- x Tabellenfach gesperrt, weil Aussage nicht sinnvoll
- () Aussagewert ist eingeschränkt
- p vorläufige Zahl
- r berichtigte Zahl
- s geschätzte Zahl

Inhalt

	Seite
Vorbemerkungen	3
Erläuterungen	4
Übersicht der Ebenen und Beschäftigungsbereiche in der Personalstandstatistik	7
Abbildungen	
Abb. 1 Beschäftigte im öffentlichen Dienst des Freistaates Sachsen am 30. Juni 2003 bis 2017 nach Art des Beschäftigungsverhältnisses und Geschlecht	8
Abb. 2 Beschäftigte im öffentlichen Dienst des Freistaates Sachsen am 30. Juni 2017 nach Ebenen und Beschäftigungsbereichen	8
Abb. 3 Entwicklung der Zahl der Beschäftigten im öffentlichen Dienst des Freistaates Sachsen seit 30. Juni 2003 bis 2017 nach ausgewählten Beschäftigungsbereichen und Geschlecht	9
Abb. 4 Beschäftigte im öffentlichen Dienst des Freistaates Sachsen am 30. Juni 2017 nach Art, Geschlecht und Umfang des Beschäftigungsverhältnisses	10
Abb. 5 Beamte und Richter im öffentlichen Dienst des Freistaates Sachsen am 30. Juni 2017 nach Geschlecht und zusammengefassten Besoldungsgruppen	10
Abb. 6 Arbeitnehmer im öffentlichen Dienst des Freistaates Sachsen am 30. Juni 2017 nach Geschlecht und zusammengefassten Entgeltgruppen	10
Abb. 7 Altersaufbau der Beschäftigten im öffentlichen Dienst des Freistaates Sachsen am 30. Juni 2017 nach Geschlecht und Art des Beschäftigungsverhältnisses	11
Abb. 8 Beschäftigte des öffentlichen Dienstes im Landesbereich des Freistaates Sachsen am 30. Juni 2017 nach Aufgabenbereichen (Hauptfunktionen)	12
Abb. 9 Beschäftigte des öffentlichen Dienstes im kommunalen Bereich des Freistaates Sachsen am 30. Juni 2017 nach Aufgabenbereichen (Produktbereichen)	12
Tabellen	
1. Beschäftigte im öffentlichen Dienst am 30. Juni 2003 bis 2017 nach Ebenen und Art des Beschäftigungsverhältnisses (einschließlich Bundesbereich)	13
2. Beschäftigte im öffentlichen Dienst am 30. Juni 2017 nach Beschäftigungsbereichen, Geschlecht, Art und Dauer des Beschäftigungsverhältnisses	14
3. Vollzeitbeschäftigte im öffentlichen Dienst am 30. Juni 2017 nach Beschäftigungsbereichen, Geschlecht, Art und Dauer des Beschäftigungsverhältnisses	15
4. Teilzeitbeschäftigte im öffentlichen Dienst am 30. Juni 2017 nach Beschäftigungsbereichen, Geschlecht, Art und Dauer des Beschäftigungsverhältnisses	16
5. Beschäftigte in Altersteilzeit im öffentlichen Dienst am 30. Juni 2017 nach Beschäftigungsbereichen, Geschlecht und Art des Beschäftigungsverhältnisses	17
6. Beschäftigte im öffentlichen Dienst am 30. Juni 2017 nach Beschäftigungsbereichen, Geschlecht und Altersgruppen	18
7. Beschäftigte im öffentlichen Dienst am 30. Juni 2017 nach Einstufungen, Ebenen und Art des Beschäftigungsverhältnisses	20
8. Durchschnittsalter der Beschäftigten im öffentlichen Dienst am 30. Juni 2017 nach ausgewählten Merkmalen und Geschlecht	21

	Seite
9. Durchschnittsalter der Beschäftigten des Landes am 30. Juni 2017 nach Einzelplänen des Landeshaushaltes und Geschlecht	21
10. Vollzeitäquivalent der Beschäftigten im öffentlichen Dienst am 30. Juni 2017 nach Beschäftigungsbereichen, Geschlecht, Art und Dauer des Beschäftigungsverhältnisses	22
11. Beschäftigte des öffentlichen Dienstes im Landesbereich am 30. Juni 2017 nach Dienst-/Arbeitsorten, Geschlecht, Umfang und Art des Beschäftigungsverhältnisses	23
12. Vollzeitäquivalent der Beschäftigten des öffentlichen Dienstes im Landesbereich am 30. Juni 2017 nach Dienst-/Arbeitsorten, Geschlecht, Art und Dauer des Beschäftigungsverhältnisses	24
13. Beschäftigte des öffentlichen Dienstes im Landesbereich am 30. Juni 2017 nach Aufgabenbereichen, Geschlecht, Umfang und Art des Beschäftigungsverhältnisses	25
14. Vollzeitäquivalent der Beschäftigten des öffentlichen Dienstes im Landesbereich am 30. Juni 2017 nach Aufgabenbereichen, Geschlecht, Art und Dauer des Beschäftigungsverhältnisses	31
15. Beschäftigte des Landes am 30. Juni 2017 nach Dienst-/Arbeitsorten, Geschlecht, Umfang und Art des Beschäftigungsverhältnisses	37
16. Beschäftigte des Landes am 30. Juni 2017 nach Einzelplänen/Kapiteln des Landeshaushaltes, Geschlecht, Umfang und Art des Beschäftigungsverhältnisses	38
17. Beschäftigte des Landes am 30. Juni 2017 nach Einzelplänen/Kapiteln des Landeshaushaltes, Geschlecht, Altersgruppen und Durchschnittsalter	44
18. Beschäftigte des öffentlichen Dienstes im kommunalen Bereich am 30. Juni 2017 nach Dienst-/Arbeitsorten, Geschlecht, Umfang und Art des Beschäftigungsverhältnisses	58
19. Vollzeitäquivalent der Beschäftigten des öffentlichen Dienstes im kommunalen Bereich am 30. Juni 2017 nach Dienst-/Arbeitsorten, Geschlecht, Art und Dauer des Beschäftigungsverhältnisses	59
20. Beschäftigte des öffentlichen Dienstes im kommunalen Bereich am 30. Juni 2017 nach Aufgabenbereichen, Geschlecht, Umfang und Art des Beschäftigungsverhältnisses	60
21. Vollzeitäquivalent der Beschäftigten des öffentlichen Dienstes im kommunalen Bereich am 30. Juni 2017 nach Aufgabenbereichen, Geschlecht, Art und Dauer des Beschäftigungsverhältnisses	71
22. Beschäftigte der Gemeinden/Gemeindeverbände am 30. Juni 2017 nach Gemeindegrößenklassen, Geschlecht, Art und Dauer des Beschäftigungsverhältnisses	82
23. Beschäftigte der Gemeinden/Gemeindeverbände am 30. Juni 2017 nach Kreisfreien Städten, Kreisgebieten, Geschlecht, Umfang und Art des Beschäftigungsverhältnisses	83
24. Vollzeitäquivalent der Beschäftigten der Gemeinden/Gemeindeverbände am 30. Juni 2017 nach Kreisfreien Städten, Kreisgebieten und Beschäftigungsbereichen	84
25. Beschäftigte der öffentlichen Arbeitgeber am 30. Juni 2017 nach Ebenen und Umfang des Beschäftigungsverhältnisses	85
26. Arbeitnehmer der Einrichtungen in privater Rechtsform mit überwiegend öffentlicher Beteiligung am 30. Juni 2017 nach Arbeitsorten und Umfang des Arbeitsvertragsverhältnisses	85
27. Arbeitnehmer der Einrichtungen in privater Rechtsform mit überwiegend öffentlicher Beteiligung am 30. Juni 2017 nach Aufgabenbereichen, Geschlecht und Dauer des Arbeitsvertragsverhältnisses	86
28. Arbeitnehmer der Einrichtungen in privater Rechtsform mit überwiegend öffentlicher Beteiligung am 30. Juni 2017 nach Besitzverhältnissen	87

Vorbemerkungen

Diese Veröffentlichung enthält die Ergebnisse zum Personal im öffentlichen Dienst des Freistaates Sachsen am 30. Juni 2017. Die Beschäftigten des öffentlichen Dienstes im Bundesbereich, die im Freistaat Sachsen arbeiten, gehören zum Erhebungskreis des Statistischen Bundesamtes und sind in den Ergebnissen dieses Berichts nur in Tabelle 1 enthalten. Die Tabelle 1 auf Seite 13 und die Abbildungen 1 und 3 auf den Seiten 8 und 9 beinhalten Daten der Personalstandstatistik aus den Vorjahren.

Die Personalstandstatistik wird in jedem Jahr zum Stichtag 30. Juni als Totalerhebung durchgeführt. Sie ermittelt Daten über die Strukturen des Personals im öffentlichen Dienst.

Die Darstellung der Beamten und Richter nach den Laufbahngruppen höherer, gehobener, mittlerer und einfacher Dienst entfällt ab den Berichtsjahr 2014 auf Grund des Gesetzes zur Neuordnung des Dienst-, Besoldungs- und Versorgungsrechts im Freistaat Sachsen vom 18. Dezember 2013 (Sächsisches Dienstrechtsneuordnungsgesetz). Diese Bediensteten sind ihrer Einstufung entsprechend bei den einzelnen beamtenrechtlichen Besoldungsgruppen der Besoldungsordnungen am Erhebungsstichtag in Tabelle 7 nachgewiesen.

Den in der Personalstandstatistik dargestellten Aufgabebereichen liegen die in den öffentlichen Haushalten verwendeten Systematiken (**VwV-HS Sachsen und VwV KomHSys**) in der jeweils geltenden Fassung zu Grunde.

Der für den **staatlichen Haushalt** verwendete **Funktionsplan** wurde grundlegend überarbeitet. Die neue Fassung wurde bereits mit dem Haushaltsjahr 2013 in Sachsen eingeführt. In Folge des Systematikwechsels ist die Vergleichbarkeit mit früheren Jahren nur eingeschränkt möglich. Betroffen sind insbesondere alle Aufgaben die früher der Hauptfunktion 8 „Wirtschaftsunternehmen, Allgemeines Grund- und Kapitalvermögen, Sondervermögen“ zugeordnet waren. So sind beispielsweise die dort nachgewiesenen „Versorgungsunternehmen“ jetzt in der Regel unter der Hauptfunktion 6 „Energie- und Wasserwirtschaft, Gewerbe, Dienstleistungen“ zu finden. Die früher unter der Hauptfunktion 8 zu findenden „Verkehrsunternehmen“ sind jetzt überwiegend der Hauptfunktion 7 „Verkehrs- und Nachrichtenwesen“ zugeordnet. Im Bereich der Schulen ist keine weitere Untergliederung der „weiterführenden allgemein bildenden Schulen“ mehr möglich.

Seit dem Beschluss der Innenministerkonferenz zur Reform des Gemeindehaushaltsrechts vom 21. November 2003 und dem Beschluss des Sächsischen Landtages vom 7. November 2007 über das **Gesetz zum neuen kommunalen Haushalts- und Rechnungswesen** wurde in den Gemeinden und Gemeindeverbänden die bisherige Kameralistik schrittweise durch ein Haushalts- und Rechnungswesen mit doppischer Buchführung ersetzt. Durch die Reform ändern sich die Datengrundlagen und Datenquellen für das Merkmal „Kommunaler Aufgabenbereich“ der Personalstandstatistik. Die **Systematik der Produktgruppen** tritt an die Stelle der Gliederungssystematik. Für

die zusammenfassende statistische Berichterstattung wurden bereits ab der Personalstandstatistik 2013 die Daten der noch kameral buchenden Gemeinden, Gemeindeverbände und kommunalen Einrichtungen über Hilfsschlüssel in die doppelische Systematik überführt und mit den doppisch buchenden Berichtsstellen zusammengefasst. Aufgrund inhaltlicher und systematischer Unterschiede ist die Umschlüsselung allerdings nur eingeschränkt möglich. Daher sind Vergleiche zwischen kameral und doppisch buchenden Kommunen und intertemporale Analysen bezüglich des Merkmals „Aufgabenbereich“ nur eingeschränkt möglich.

Die Umstellung des Haushalts- und Rechnungswesens auf doppelische Buchführung wurde in den Gemeinden und Gemeindeverbänden Sachsens bis zum 1. Januar 2015 vollzogen.

Rechtsgrundlagen

Die Personalstandstatistik wird entsprechend den Bestimmungen des Gesetzes über die Statistiken der öffentlichen Finanzen und des Personals im öffentlichen Dienst (Finanz- und Personalstatistikgesetz – FPStatG) in der Fassung der Bekanntmachung vom 22. Februar 2006 (BGBl. I S. 438) in Verbindung mit dem Gesetz über die Statistik für Bundeszwecke (Bundesstatistikgesetz – BStatG) vom 22. Januar 1987 (BGBl. I S. 462, 565) in der jeweils geltenden Fassung durchgeführt. Erhoben werden die Angaben zu § 6 und § 9 FPStatG.

Grundgesamtheit

Die Personalstandstatistik liefert Daten über die Beschäftigten der öffentlichen Arbeitgeber, die in einem unmittelbaren Dienst- oder Arbeitsvertragsverhältnis mit der jeweiligen Einrichtung stehen. Die öffentlichen Arbeitgeber (siehe Tabelle 25) umfassen den öffentlichen Dienst und die Einrichtungen in privater Rechtsform mit überwiegend öffentlicher Beteiligung.

Die Ergebnisse über die Arbeitnehmer, die am 30. Juni 2017 in den Einrichtungen in privater Rechtsform mit überwiegend öffentlicher Beteiligung tätig waren, werden ausschließlich in den Tabellen 26 bis 28 dargestellt und sind in den Auswertungen zum Personal im öffentlichen Dienst **nicht** enthalten. Für privatrechtliche Einheiten gilt ein eingeschränkter Merkmalskatalog.

Zum öffentlichen Dienst gehören das Land, die Gemeinden und Gemeindeverbände, die Sozialversicherungsträger sowie die staatlichen und kommunalen Einrichtungen, die in öffentlicher Rechtsform geführt werden (einschließlich der Zweckverbände).

Die rechtlich selbstständigen Organisationen ohne Erwerbszweck für Wissenschaft, Forschung und Entwicklung mit überwiegend öffentlicher Finanzierung werden im Rahmen der Forschungsstatistik nachgewiesen.

Rundfunk- und Fernsehanstalten (außer Landesmedienanstalten), Geschäftsbanken, Wirtschafts- und Berufsvertretungen (Kammern und Berufsverbände) sowie Kirchen sind in der Personalstandstatistik nicht enthalten.

Erhebungsinhalte

Die Beschäftigten, die in einem unmittelbaren Dienst- oder Arbeitsvertragsverhältnis zu den auskunftspflichtigen Einrichtungen stehen und in der Regel Gehalt oder Entgelt aus den Haushaltsmitteln dieser Stellen beziehen oder aus Drittmitteln finanziert werden, werden nach folgenden Erhebungsmerkmalen erfasst:

1. Geburtsmonat und -jahr,
2. Geschlecht,
3. Art, Umfang und Dauer des Dienst- oder Arbeitsvertragsverhältnisses,
4. Einstufung, Stufe der Besoldungs-/Entgelttabelle, Stufe des Familienzuschlags, Bruttobezüge im Berichtsmonat (Juni),
5. Dienst- oder Arbeitsort sowie bei den in einem Dienstverhältnis stehenden Personen der Wohnort,
6. Einzelplan, Kapitel und Aufgabenbereich.

Darüber hinaus werden nachrichtlich ohne Bezüge beurlaubte Beschäftigte sowie geringfügig Beschäftigte, bei denen es sich um die einzige Erwerbsquelle handelt, ausgewiesen. Diese Beschäftigten gehören jedoch nicht zum Personal-Ist-Bestand der Personalstandstatistik und sind nicht in den Ergebnissen dieses Berichtes enthalten.

Zweck und Ziele der Statistik

Die Ergebnisse der Personalstandstatistik sind Grundlage für politische Entscheidungen zur Weiterentwicklung des Dienst-, Besoldungs-, Tarif- und Versorgungsrechts. Sie bilden eine Datengrundlage für das öffentlich-rechtliche Alterssicherungssystem und sind eine wichtige Basis für Vorausberechnungen über die Höhe der zukünftigen Versorgungsausgaben. Die Ergebnisse der Personalstandstatistik dienen ferner der mittelfristigen Finanzplanung des Bundes und der Länder, sie sind Grundlage für Personalstruktur- und Organisationsuntersuchungen, die Aufstellung von Gleichstellungskonzepten sowie Benchmarking insbesondere im kommunalen Bereich und werden von Ländern und Gemeinden genutzt, um Rationalisierungspotenzial aufzudecken.

Da für öffentlich-rechtliche Dienstverhältnisse keine Sozialversicherungspflicht besteht, stellt die Personalstandstatistik die einzige umfassende Datenquelle zur Ergänzung der sozialversicherungspflichtigen Beschäftigten dar und fließt damit in Arbeitsmarktstatistiken und in die Volkswirtschaftlichen Gesamtrechnungen ein. Darüber hinaus werden die Ergebnisse der Personalstandstatistik für die Ermittlung der Arbeitskosten und für die Verdiensterhebung in den Bereichen 75 „Öffentliche Verwaltung, Verteidigung, Sozialversicherung“ und 80 „Erziehung und Unterricht“ der Klassifikation der Wirtschaftszweige verwendet. Hier ersetzen sie die ansonsten nötige Datenerhebung.

Erläuterungen

Schalenkonzept in der Personalstandstatistik:

Bereits mit der Personalstandstatistik zum 30. Juni 2011 änderte sich das Konzept, nach dem die Ergebnisse der Statistik veröffentlicht werden. Hintergrund dieser Änderungen ist der Ausgliederungsprozess von öffentlichen Aufgaben aus der Kernverwaltung der Gebietskörperschaften in rechtlich selbstständige Einrichtungen. In der Personalstandstatistik hatte dies zur Folge, dass immer mehr Einrichtungen im mittelbaren öffentlichen Dienst und bei Einrichtungen in privater Rechtsform mit überwiegend öffentlicher Beteiligung nachgewiesen wurden. Um die Vergleichbarkeit der Daten im Zeitverlauf und über die Grenzen der Bundesländer hinweg zu verbessern, ist eine Integration dieser Einheiten notwendig. In Abstimmung mit den Finanzstatistiken wurden daher die Darstellungsbereiche und die Darstellungsweise nach staatlichen Ebenen überarbeitet. Eine Untergliederung des öffentlichen Dienstes in unmittelbaren und mittelbaren öffentlichen Dienst wird nicht mehr vorgenommen.

In den Finanzstatistiken wird neben dem öffentlichen Dienst, den öffentlichen Arbeitgebern und den Kernhaushalten auch der öffentliche Gesamthaushalt dargestellt. Dieser bietet eine erweiterte Darstellung für Vergleiche. Derartige Vergleiche waren bisher nur auf Ebene der Kernhaushalte möglich. Der öffentliche Gesamthaushalt wird aus den Konzepten der Volkswirtschaftlichen Gesamtrechnungen abgeleitet. Er entspricht institutionell dem Staatssektor und kann daher besser für internationale Vergleiche herangezogen werden.

Ebenen: In der Personalstandstatistik wurde mit der Einführung des Schalenkonzepts auch die Darstellungsweise hinsichtlich der Aufteilung auf die staatlichen Ebenen an die Konzepte der Volkswirtschaftlichen Gesamtrechnungen angepasst. Die öffentlichen Arbeitgeber sind jetzt auf die Ebenen „Landesbereich“, „Kommunaler Bereich“ und „Sozialversicherungsträger“ aufgeteilt. Die früher als „mittelbarer öffentlicher Dienst“ veröffentlichten Einrichtungen sind in Sachsen auf den Landesbereich und die Sozialversicherungsträger aufgegliedert und die als „mittelbare und gemischte Beteiligungen“ nachgewiesenen Einrichtungen in privater Rechtsform mit überwiegend öffentlicher Beteiligung sind auf den Landesbereich, den kommunalen Bereich und die Sozialversicherungsträger aufgeteilt.

Öffentliche Arbeitgeber: Die öffentlichen Arbeitgeber entsprechen dem öffentlichen Bereich der Finanzstatistiken. Sie umfassen in der Personalstandstatistik neben dem öffentlichen Dienst auch die Einrichtungen in privater Rechtsform mit überwiegend öffentlicher Beteiligung.

Einrichtungen in privater Rechtsform: Rechtlich selbstständige privatrechtliche Einrichtungen und Unternehmen, an denen die öffentliche Hand mit mehr als 50 % unmittelbar oder mittelbar beteiligt ist.

Öffentlicher Dienst: In der Personalstandstatistik umfasst der öffentliche Dienst das Personal aller Kernhaushalte,

Sonderrechnungen und der rechtlich selbstständigen Einrichtungen in öffentlich-rechtlicher Rechtsform (siehe Übersicht Seite 7). Das Personal der Einrichtungen in privater Rechtsform mit überwiegend öffentlicher Beteiligung zählt **nicht** zum öffentlichen Dienst.

Kernhaushalte: Alle Behörden, Gerichte, Ämter und Einrichtungen, für die in den Haushaltsplänen des Landes, der Gemeinden/Gemeindeverbände und der Sozialversicherungsträger die Ausgaben und Einnahmen brutto veranschlagt und Personalausgaben ausgewiesen werden.

Sonderrechnungen: Dieser Begriff wird in den Finanz- und Personalstatistiken als Synonym für rechtlich unselbstständige Einheiten in öffentlich-rechtlicher Rechtsform verwendet, die über eine eigene Wirtschafts-/Rechnungsführung verfügen, deren Einnahmen und Ausgaben also nicht im Kernhaushalt enthalten sind. Zu den Sonderrechnungen zählen Staatsbetriebe nach § 26 SächsHO, kommunale Eigenbetriebe und Krankenhäuser von Land und Gemeinden/Gemeindeverbänden.

Einrichtungen in öffentlich-rechtlicher Rechtsform: Rechtlich selbstständige Anstalten, Körperschaften und öffentlich-rechtliche Stiftungen, die unter Landesaufsicht oder kommunaler Aufsicht stehen, einschließlich Zweckverbände aber ohne Sozialversicherungsträger. Letztere werden den Kernhaushalten zugerechnet.

Mit der Verabschiedung des neuen Hochschulgesetzes wurden am 1. Januar 2009 alle **Öffentlichen Hochschulen** (Universitäten, Hochschulen und Fachhochschulen) ausschließlich in Körperschaften des öffentlichen Rechts umgewandelt. Ebenfalls die **Medizinischen Fakultäten** Dresden und Leipzig als unselbstständige Einrichtungen der Universitäten werden ab der Erhebung 2013 im Beschäftigungsbereich der rechtlich selbstständigen öffentlich-rechtlichen Einrichtungen unter Aufsicht des Landes erfasst. Bis 2012 zählten sie zu den Staatsbetrieben nach § 26 SächsHO.

Die **Sozialversicherungsträger** unter Aufsicht des Landes beinhalten die Beschäftigten der gesetzlichen Krankenkasse „AOK PLUS“ (Sachsen und Thüringen; einschließlich der Pflegekassen), der gesetzlichen Unfallversicherung „Unfallkasse Sachsen“ und der gesetzlichen Rentenversicherung „Deutsche Rentenversicherung Mitteldeutschland“ (Sachsen, Sachsen-Anhalt und Thüringen).

Gemeindeverbände sind öffentlich-rechtliche Gebietskörperschaften, die im Rahmen ihres gesetzlichen Aufgabenbereiches das Recht der Selbstverwaltung (Art. 28 Abs. 2 Satz 2 GG) haben. Dazu gehören vor allem die Landkreise (Landratsämter) und Verwaltungsverbände sowie in Abhängigkeit vom Verwaltungsaufbau des Landes auch die Landschafts- und Bezirksverbände (Kommunaler Sozialverband Sachsen).

Der Zweckverband ist ein Zusammenschluss mehrerer kommunaler Gebietskörperschaften auf der Grundlage eines Gesetzes und/oder eines öffentlich-rechtlichen Ver-

trages zur gemeinsamen Erledigung einer bestimmten öffentlichen Aufgabe. Zweckverbände sind die bekannteste und häufigste Form interkommunaler Kooperation.

Aufgabenbereich: Den Aufgabenbereichen liegen die in den öffentlichen Haushalten verwendeten Systematiken zu Grunde. Für den Landesbereich ist dies der geltende staatliche Funktionenplan (beinhaltet die Funktionskennziffern der staatlichen Haushaltssystematik). Im kommunalen Bereich wird der Produktrahmen (beinhaltet Produktbereiche, Produktgruppen und Produktuntergruppen) für das doppische Rechnungswesen verwendet.

Vollzeitbeschäftigte: Beschäftigte, deren regelmäßige Arbeitszeit die übliche volle Wochenarbeitsstundenzahl (bei Lehrkräften die entsprechende Anzahl von Wochenlehrstunden) beträgt. Nicht enthalten sind Beschäftigte in Altersteilzeit, auch wenn sie sich in der Arbeitsphase des Blockmodells befinden.

Teilzeitbeschäftigte: Beschäftigte, deren regelmäßige Arbeitszeit weniger als die übliche volle Wochenarbeitszeit eines Vollzeitbeschäftigten beträgt (einschließlich aller Altersteilzeitbeschäftigten unabhängig vom gewählten Modell).

Altersteilzeit ermöglicht älteren Beschäftigten eine frühere Beendigung des aktiven Berufslebens (Blockmodell) oder einen gleitenden Übergang in den Ruhestand (Teilzeitmodell). Altersteilzeit kann überwiegend mit Beschäftigten, die das 55. Lebensjahr vollendet haben, vereinbart werden. Während der Gesamtlaufzeit der Altersteilzeit wird die Arbeitszeit auf die Hälfte der bisherigen Arbeitszeit reduziert. Nachgewiesen werden alle Altersteilzeitbeschäftigten als Teilzeitbeschäftigte, unabhängig davon, welches Modell gewählt wurde und in welcher Phase sie sich befinden.

Phasen der Altersteilzeit im Blockmodell: Beim Blockmodell der Altersteilzeit wird in der ersten Hälfte der gesamten Altersteilzeit die vorherige Arbeitszeit bei gekürzten Bezügen beibehalten (Arbeitsphase). In der zweiten Hälfte der Altersteilzeit ist der Beschäftigte vom Dienst freigestellt (Freistellungsphase). Die gekürzten Bezüge werden dabei weiter gezahlt.

Altersteilzeit im Teilzeitmodell: Beim Teilzeitmodell der Altersteilzeit beträgt die Arbeitszeit über die gesamte Laufzeit der Altersteilzeit die Hälfte der vorherigen Arbeitszeit bei gekürzten Bezügen.

Arbeitszeitfaktor: Der Faktor gibt den Umfang der vereinbarten Arbeitszeit, bezogen auf die Arbeitszeit eines Vollzeitbeschäftigten, an. Bei Lehrkräften gilt die entsprechende Anzahl von Wochenlehrstunden. Der Arbeitszeitfaktor wird zur Berechnung der Vollzeitäquivalente verwendet. Da die Arbeitszeiten, die mit einem Arbeitszeitfaktor von 100 Prozent korrespondieren, vertraglich oder gesetzlich unterschiedlich festgelegt sind, kann das Arbeitsvolumen (in Stunden) nicht mit Hilfe dieses Faktors errechnet werden.

Vollzeitäquivalent der Beschäftigten: Bei der Ermittlung von Vollzeitäquivalenten werden Teilzeitbeschäftigte nur mit ihrem Anteil an der Arbeitszeit eines Vollzeitbeschäftigten berücksichtigt. Beschäftigte in Altersteilzeit fließen jeweils mit der Hälfte ihrer regulären Arbeitszeit ein, unabhängig davon, ob sie sich in der Arbeits- oder Freistellungsphase befinden. Auszubildende gehen in die Berechnung überwiegend als Vollzeitbeschäftigte ein. Die Vollzeitäquivalente werden mit Hilfe des Arbeitszeitfaktors berechnet. In den Tabellen 10, 12, 14, 19, 21 und 24 wurde aus dem Arbeitszeitfaktor je Beschäftigten das jeweilige Vollzeitäquivalent berechnet, wobei zu berücksichtigen ist, dass in den dargestellten Summen Rundungsdifferenzen auftreten können.

Beamtinnen und Beamte: Bedienstete, die – auf Lebenszeit, Zeit, Probe, Widerruf – durch eine Ernennungs-urkunde in das Beamtenverhältnis berufen worden sind. Bezieherinnen und Bezieher von Amtsgehalt (Ministerpräsident, Minister, Ministerinnen, Parlamentarische Staatssekretäre und -sekretärinnen) sowie Wahlbeamte und -beamtinnen (Landrat, -rätin, Bürgermeister, -meisterinnen und Beigeordnete) werden den Beamten ebenfalls zugeordnet.

Richterinnen und Richter: Berufsrichter und -richterinnen im Sinne des Deutschen Richtergesetzes (DRiG), die sowohl bei Gerichten als auch Behörden (z. B. Ministerien) tätig sind; auch zu "Richtern auf Probe" ernannte Gerichtsassessoren.

Nicht zu den Richtern zählen Richter an Gemeindegerechten sowie Richter kraft Auftrags und Staatsanwälte, die statusgemäß Beamte sind.

Soldatinnen und Soldaten: Berufs- und Zeitsoldaten und -soldatinnen der Bundeswehr (nur in Tab. 1 enthalten) im Sinne des Gesetzes über die Rechtsstellung der Soldaten (Soldatengesetz). Freiwillig Wehrdienstleistende werden nicht nachgewiesen.

Arbeitnehmerinnen und Arbeitnehmer: In einem privatrechtlichen Arbeitsvertragsverhältnis stehende Beschäftigte. Hierunter fallen Angestellte und Arbeiter, nicht aber Beamte.

Hierzu zählen auch Arbeitnehmer in Ausbildung, Arbeitnehmer mit Zeitvertrag einschließlich der Arbeitnehmer in einem öffentlich geförderten Arbeitsverhältnis, Dienstordnungsangestellte der Sozialversicherungsträger und Arbeitnehmer in einzelvertraglichen Beschäftigungsverhältnissen. Personen, die Freiwilligendienste ableisten oder „Arbeitsgelegenheiten mit Aufwandsentschädigung“ (Ein-Euro-Jobs) wahrnehmen, sind generell nicht enthalten.

Dienstordnungsangestellte (DO-Angestellte): Angestellte mit Beamtenbesoldung, die auf Grund einer Dienstordnung bei einem Sozialversicherungsträger beschäftigt sind, einschließlich DO-Angestellten in Ausbildung. Sie werden, wenn nichts anderes angegeben ist, bei den Arbeitnehmern nachgewiesen.

Personal in Ausbildung

Beamtinnen und Beamte in Ausbildung: Bedienstete, die den vorgeschriebenen bzw. üblichen Vorbereitungsdienst ableisten (z. B. Referendare, Inspektor- und Assistentenwärter).

Arbeitnehmerinnen und Arbeitnehmern in Ausbildung: Dazu gehören Auszubildende für Berufe nach dem Berufsbildungsgesetz (BBiG), ferner Pflegepersonal in Ausbildung, Referendare, die den Vorbereitungsdienst im Angestelltenverhältnis ableisten, Personen, die für eine Ausbildung im Beamtenverhältnis vorbereitet werden (z. B. Dienstanfänger) und Praktikanten mit Ausbildungsvertrag (Berufspraktikanten im Anerkennungsjahr).

Personal in Ausbildung

Zu Fehlinterpretationen kann es bei der Beurteilung der Ausbildungsleistung der öffentlichen Arbeitgeber kommen. Auf Grund des Stichtages 30. Juni können ganze Ausbildungsjahrgänge die Ausbildung zum Erhebungsstichtag bereits beendet haben mit der Folge, dass die tatsächliche Ausbildungsleistung stichtagsbedingt unterzeichnet wird.

Beschäftigte mit Zeitvertrag: Beamte auf Zeit (Wahlbeamte) und Arbeitnehmer in einem befristeten privatrechtlichen Arbeitsvertragsverhältnis – z. B. Beschäftigte mit Aufgaben von begrenzter Dauer, Saisonkräfte, Aushilfspersonal, Doktoranden, Diplomanden, Werkstudenten (soweit nicht kurzfristig beschäftigt); in der Regel aus einmaligen Mitteln bezahlte Kräfte; Arbeitnehmer in einem öffentlich geförderten Arbeitsverhältnis (letztere werden ab dem Berichtsjahr 2014 nicht mehr als gesondertes Merkmal erfasst und ausgewiesen).

Auszubildende werden gesondert dargestellt und sind nicht in der Zahl der Arbeitnehmer mit Zeitvertrag enthalten.

Einstufung: Die Beschäftigten sind bei den einzelnen beamtenrechtlichen Besoldungsgruppen der Besoldungsordnungen entsprechend dem Sächsischen Besoldungsgesetz (SächsBesG) oder den tarifvertraglichen Entgeltgruppen des TVöD/TV-L nachgewiesen, die für die Auszahlung der Besoldung bzw. Entgelte zum Zeitpunkt des Berichtsstichtags maßgeblich waren.

Arbeitnehmer, die in Anlehnung an den TVöD/TV-L bezahlt werden und für die eine analoge Anwendung gerechtfertigt ist oder die für Zwecke dieser Statistik den Einstufungen des TVöD zugeordnet werden, sind ebenfalls in den tarifvertraglichen Entgeltgruppen des TVöD bzw. des TV-L enthalten.

Ab dem 1. Januar 2017 gilt für den **Bereich der VKA** (Vereinigung der kommunalen Arbeitgeberverbände) eine leicht veränderte Entgelttabelle. Die Unterteilung der Entgeltgruppe 9 in eine sogenannte "kleine" Entgeltgruppe 9 mit verlängerten Stufenlaufzeiten sowie einer Endstufe 5 (statt regulärer Endstufe 6) und eine sogenannte "große" Entgeltgruppe 9 mit regulären Stufenlaufzeiten in den Stufen 1 bis 5 entfällt. Die bisherige **Entgeltgruppe 9 wird aufgespalten** in 3 Entgeltgruppen, die **E9a, E9b und E9c**.

Der Zuordnung der Gemeinden zu den **Gemeindegrößenklassen** (siehe Tabelle 22) und der Darstellung des Vollzeitäquivalents der Beschäftigten der Gemeinden/Gemeindeverbände **je 1 000 Einwohner** (Tabelle 24) liegen der Gebietsstand und die Bevölkerungsdaten am 30. Juni 2017 zu Grunde. Die Bevölkerungsdaten sind Ergebnis der Bevölkerungsfortschreibung auf Basis der Zensusdaten vom 9. Mai 2011.

Übersicht der Ebenen und Beschäftigungsbereiche in der Personalstandstatistik

Öffentlicher Dienst

Landesbereich

Land

- 11 = Kernhaushalt¹⁾
- 12 = Sonderrechnungen ohne Krankenhäuser²⁾
(Staatsbetriebe)
- 13 = Krankenhäuser des Landes³⁾

Einrichtungen in öffentlich-rechtlicher Rechtsform

- 47 = Rechtlich selbstständige öffentlich-rechtliche Einrichtungen und deren unselbstständige Einrichtungen unter Landesaufsicht – ohne SGB
(Körperschaften, Anstalten und Stiftungen)

Kommunaler Bereich

Gemeinden/Gemeindeverbände

- 21 = Kernhaushalte¹⁾
- 22 = Sonderrechnungen ohne Krankenhäuser²⁾
(Eigenbetriebe)
- 23 = Krankenhäuser der Gemeinden/Gemeindeverbände³⁾

Einrichtungen in öffentlich-rechtlicher Rechtsform

- 24 = Zweckverbände
- 48 = Rechtlich selbstständige öffentlich-rechtliche Einrichtungen unter kommunaler Aufsicht
(Körperschaften, Anstalten)

Sozialversicherungsträger unter Aufsicht des Landes

- 41 = Krankenversicherung
(einschließlich Pflegekasse)
- 42 = Unfallversicherung
- 43 = Rentenversicherung

-
- 1) Im Haushalt brutto geführte Ämter, Behörden, Gerichte und Einrichtungen.
 - 2) Als Sonderrechnung geführte rechtlich unselbstständige Einrichtungen.
 - 3) Als Sonderrechnung geführte rechtlich unselbstständige Krankenhäuser.

Abb. 1 Beschäftigte im öffentlichen Dienst des Freistaates Sachsen am 30. Juni 2003 bis 2017 nach Art des Beschäftigungsverhältnisses und Geschlecht



Abb. 2 Beschäftigte im öffentlichen Dienst des Freistaates Sachsen am 30. Juni 2017 nach Ebenen und Beschäftigungsbereichen in Prozent



Abb. 3 Entwicklung der Zahl der Beschäftigten im öffentlichen Dienst des Freistaates Sachsen seit 30. Juni 2003 bis 2017 nach ausgewählten Beschäftigungsbereichen und Geschlecht

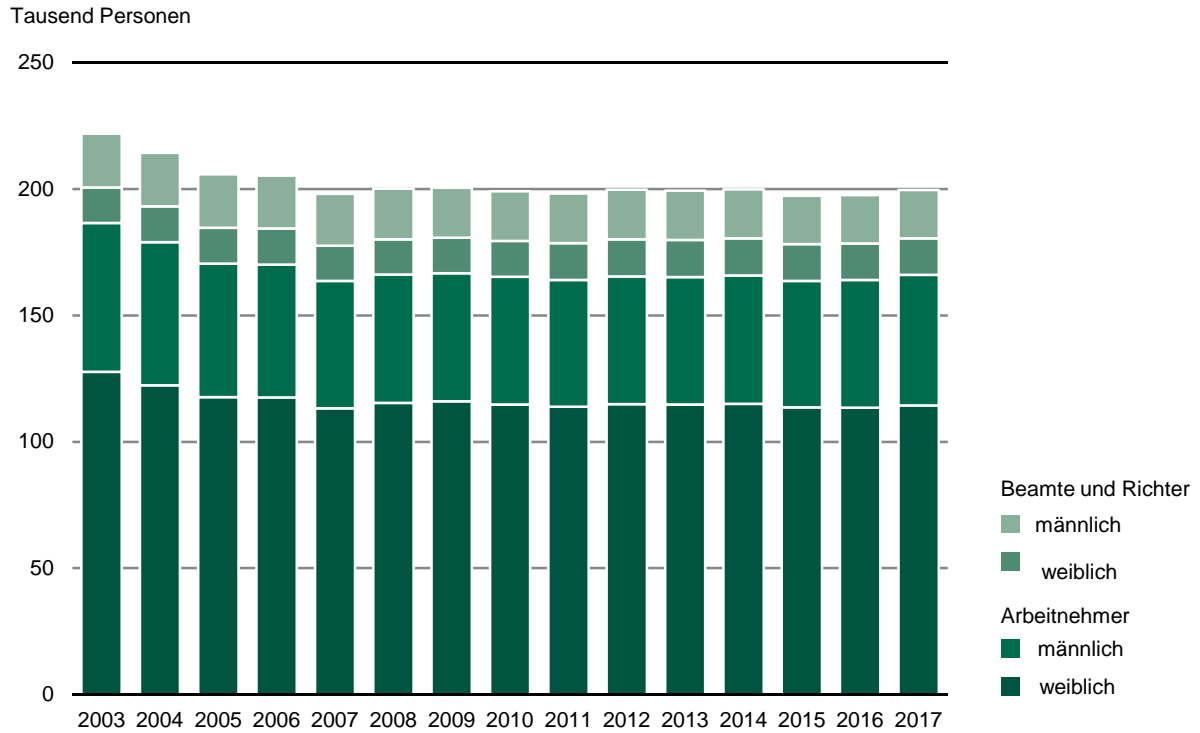

1) 2009 - Veränderungen im Personalstand auf Grund der zum 1. August 2008 vollzogenen Verwaltungsreform (Funktionalreform und Kreisgebietsneugliederung) sowie Ausgliederung der Öffentlichen Hochschulen aus dem KHH Land (Umwandlung in Körperschaften öR).

2) 2013 - Zuordnung der Medizinischen Fakultäten als unselbstständige Einrichtungen der Universitäten zum Hochschulbereich (rechtlich selbstständige öffentlich-rechtliche Einrichtungen unter Landesaufsicht) und damit Ausgliederung bei den Staatsbetrieben.

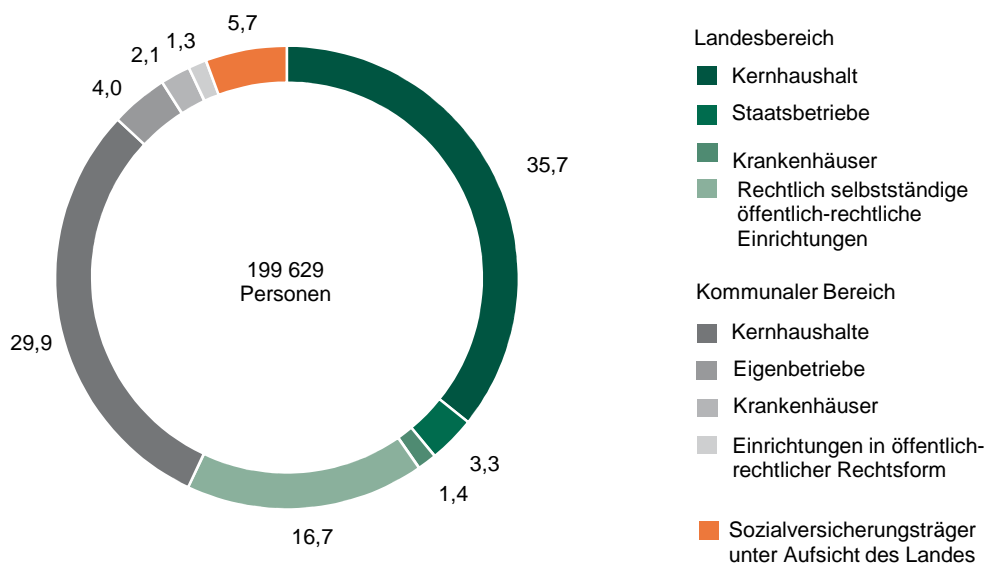
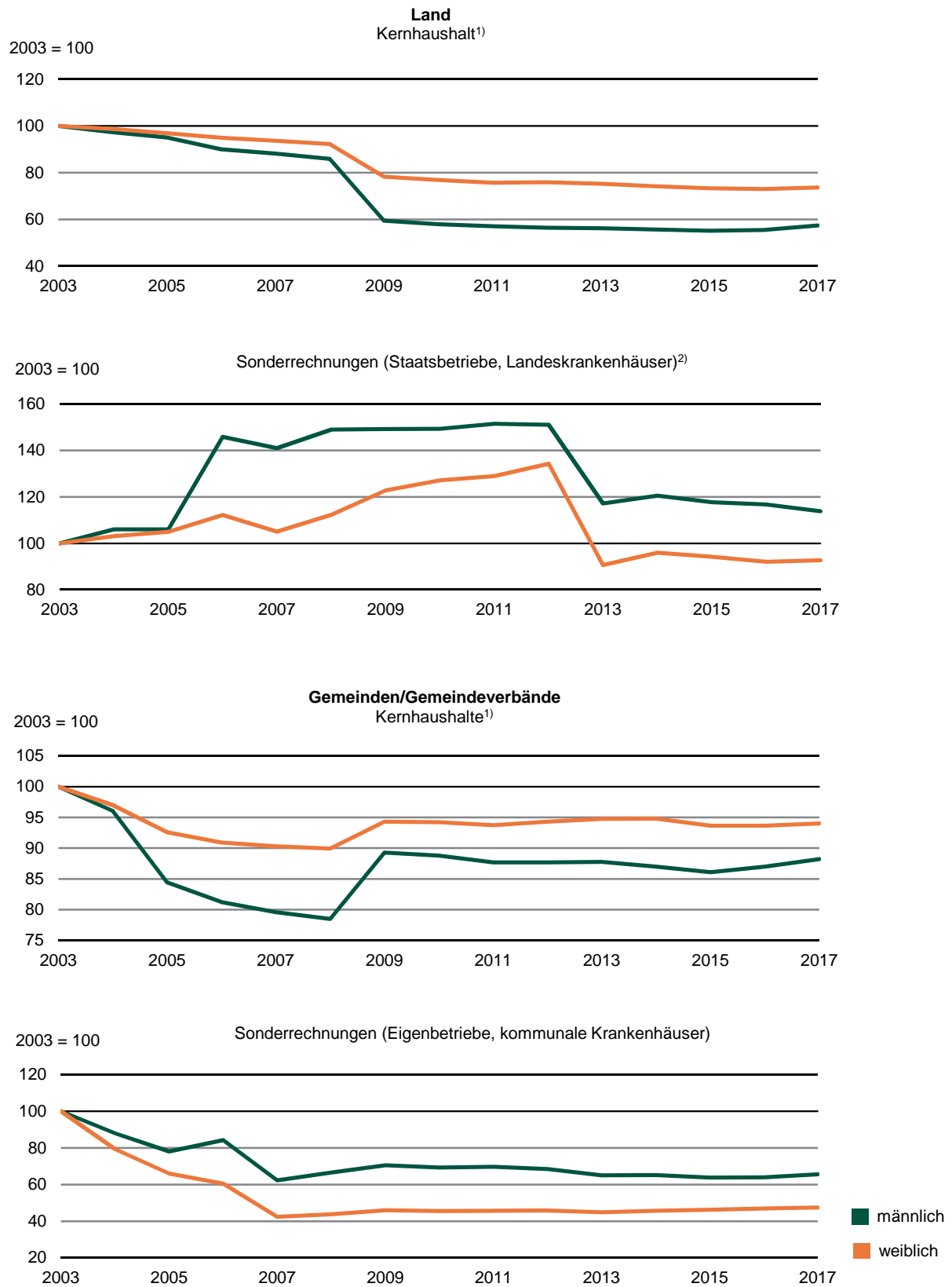
Abb. 4 Beschäftigte im öffentlichen Dienst des Freistaates Sachsen am 30. Juni 2017 nach Art, Geschlecht und Umfang des Beschäftigungsverhältnisses in Prozent



Abb. 5 Beamte und Richter im öffentlichen Dienst des Freistaates Sachsen am 30. Juni 2017 nach Geschlecht und zusammengefassten Besoldungsgruppen



Abb. 6 Arbeitnehmer im öffentlichen Dienst des Freistaates Sachsen am 30. Juni 2017 nach Geschlecht und zusammengefassten Entgeltgruppen

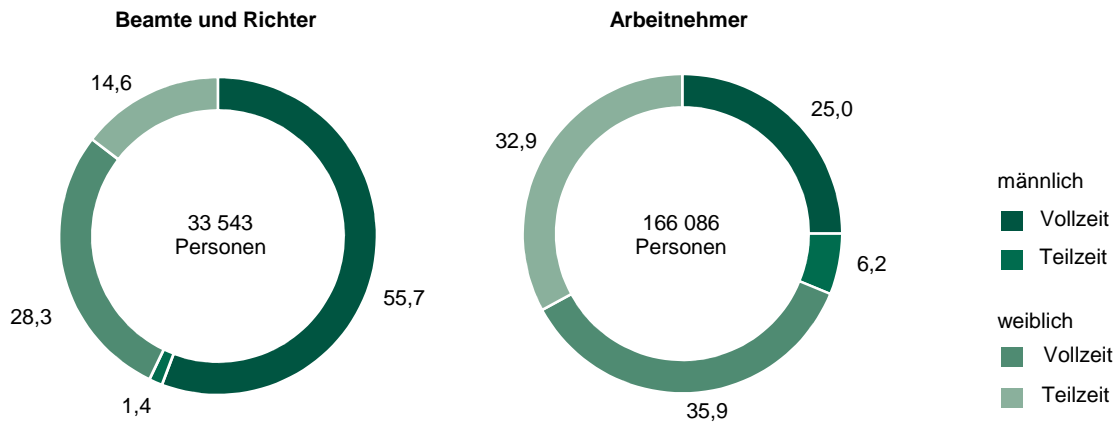

1) Einschließlich außertarifliche Arbeitnehmer.
 2) Einschließlich E9b u. E9c der Entgeltverordnung TVöD-VKA und S11b bis S13, S13Ü, S14 der Entgeltverordnung TVöD-SuE.
 3) Einschließlich S9 bis S11a der Entgeltverordnung TVöD-SuE.
 4) Beinhaltet Tarifverträge, die nicht dem TVöD/TV-L zugeordnet wurden, Arbeitnehmer in einzelvertraglichen Beschäftigungsverhältnissen, Dienstordnungsangestellte der Sozialversicherungsträger und Arbeitnehmer in Ausbildung.

Abb. 7 Altersaufbau der Beschäftigten im öffentlichen Dienst des Freistaates Sachsen am 30. Juni 2017 nach Geschlecht und Art des Beschäftigungsverhältnisses

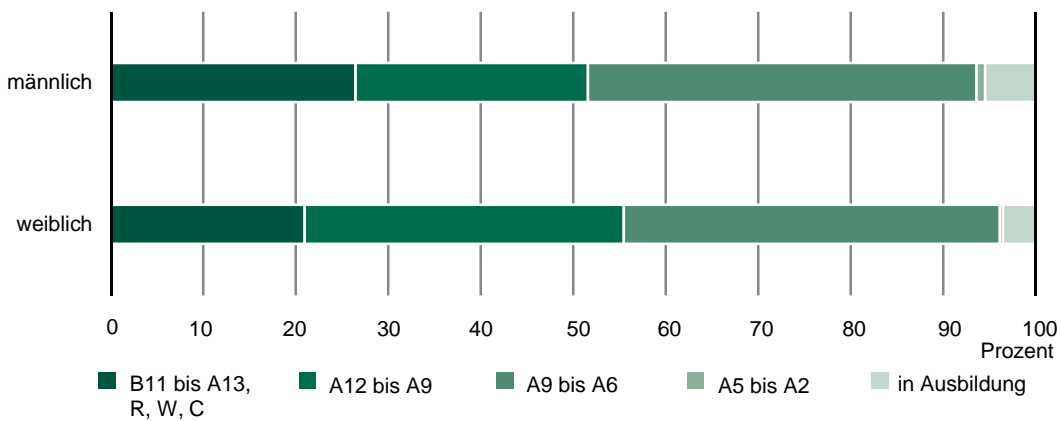
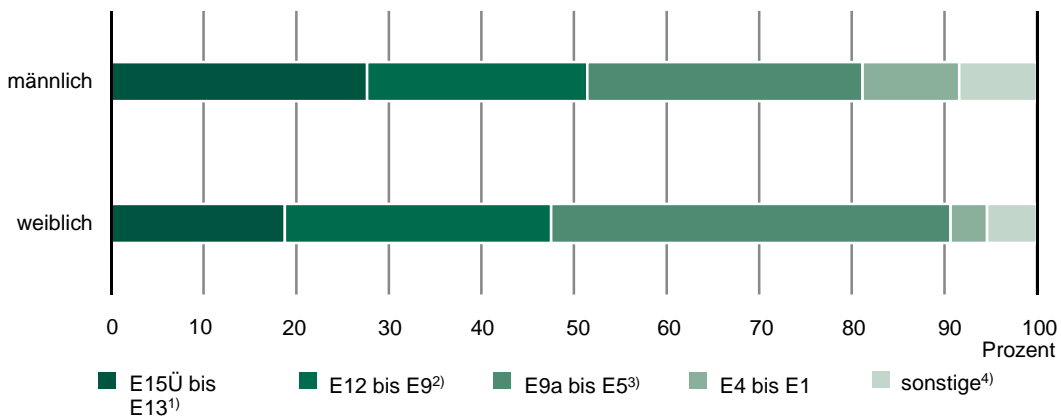

Abb. 8 Beschäftigte des öffentlichen Dienstes im Landesbereich des Freistaates Sachsen am 30. Juni 2017 nach Aufgabenbereichen (Hauptfunktionen) in Prozent



Abb. 9 Beschäftigte des öffentlichen Dienstes im kommunalen Bereich des Freistaates Sachsen am 30. Juni 2017 nach Aufgabenbereichen (Produktbereichen) in Prozent

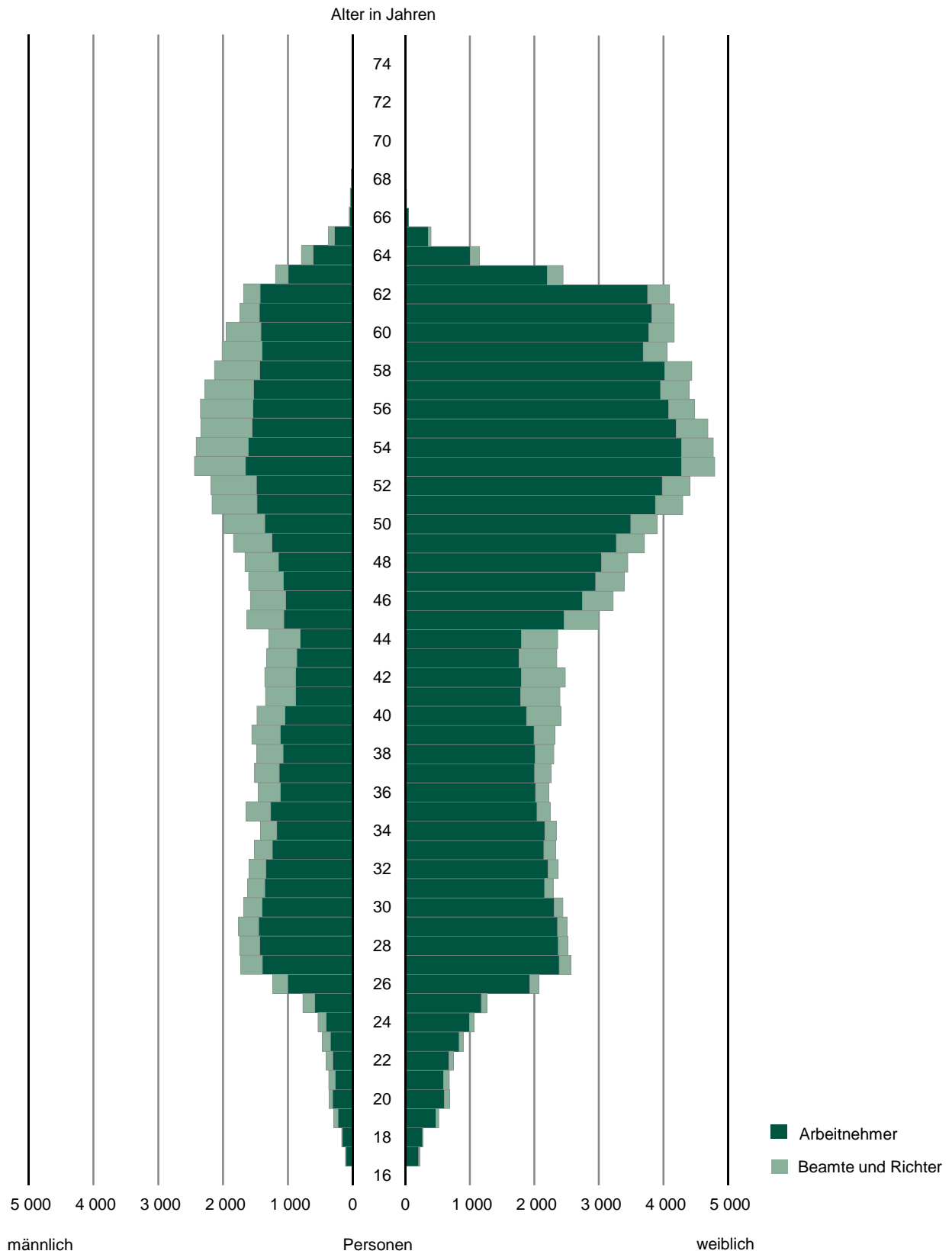

1. Beschäftigte im öffentlichen Dienst am 30. Juni 2003 bis 2017 nach Ebenen und Art des Beschäftigungsverhältnisses (einschließlich Bundesbereich)

Jahr (30. Juni)	Insgesamt ¹⁾	Bundes- bereich ²⁾	Landes- bereich ³⁾	Kommunaler Bereich ⁴⁾	Sozial- versicherungs- träger ⁵⁾
Insgesamt					
2003	250 474	16 984	122 991	90 752	19 747
2004	242 213	16 756	122 024	84 185	19 248
2005	234 449	16 777	120 727	76 887	20 058
2006	234 985	17 144	119 440	75 033	23 368
2007	227 516	16 560	117 349	69 955	23 652
2008	227 805	14 871	117 169	70 133	25 632
2009	227 075	13 631	112 973	74 820	25 651
2010	226 607	13 191	112 748	74 592	26 076
2011	224 613	13 064	112 620	74 107	24 822
2012	225 086	12 912	113 888	74 265	24 021
2013	224 712	12 964	113 429	74 158	24 161
2014	225 032	12 895	114 033	74 134	23 970
2015	222 416	13 067	112 234	73 531	23 584
2016	222 699	13 267	112 351	73 828	23 253
2017	224 650	13 419	113 809	74 452	22 970
Beamte/Beamtinnen, Richter/-innen, Berufs- und Zeitsoldaten/-soldatinnen					
2003	47 941	11 311	32 138	3 178	1 314
2004	47 811	11 246	32 113	3 176	1 276
2005	47 653	11 184	32 006	3 223	1 240
2006	48 030	11 693	31 707	3 203	1 427
2007	46 973	11 368	30 999	3 233	1 373
2008	45 281	10 206	30 535	3 216	1 324
2009	44 111	9 258	29 730	3 816	1 307
2010	43 867	8 949	29 709	3 884	1 325
2011	43 991	8 881	29 893	3 917	1 300
2012	43 961	8 795	29 962	3 939	1 265
2013	44 066	8 921	30 004	3 872	1 269
2014	43 893	8 891	29 944	3 818	1 240
2015	43 811	9 205	29 563	3 831	1 212
2016	43 646	9 251	29 437	3 770	1 188
2017	43 838	9 453	29 485	3 729	1 171
Arbeitnehmer/-innen (einschl. DO-Angestellte)					
2003	202 533	5 673	90 853	87 574	18 433
2004	194 402	5 510	89 911	81 009	17 972
2005	186 796	5 593	88 721	73 664	18 818
2006	186 955	5 451	87 733	71 830	21 941
2007	180 543	5 192	86 350	66 722	22 279
2008	182 524	4 665	86 634	66 917	24 308
2009	182 964	4 373	83 243	71 004	24 344
2010	182 740	4 242	83 039	70 708	24 751
2011	180 622	4 183	82 727	70 190	23 522
2012	181 125	4 117	83 926	70 326	22 756
2013	180 646	4 043	83 425	70 286	22 892
2014	181 139	4 004	84 089	70 316	22 730
2015	178 605	3 862	82 671	69 700	22 372
2016	179 053	4 016	82 914	70 058	22 065
2017	180 812	3 966	84 324	70 723	21 799

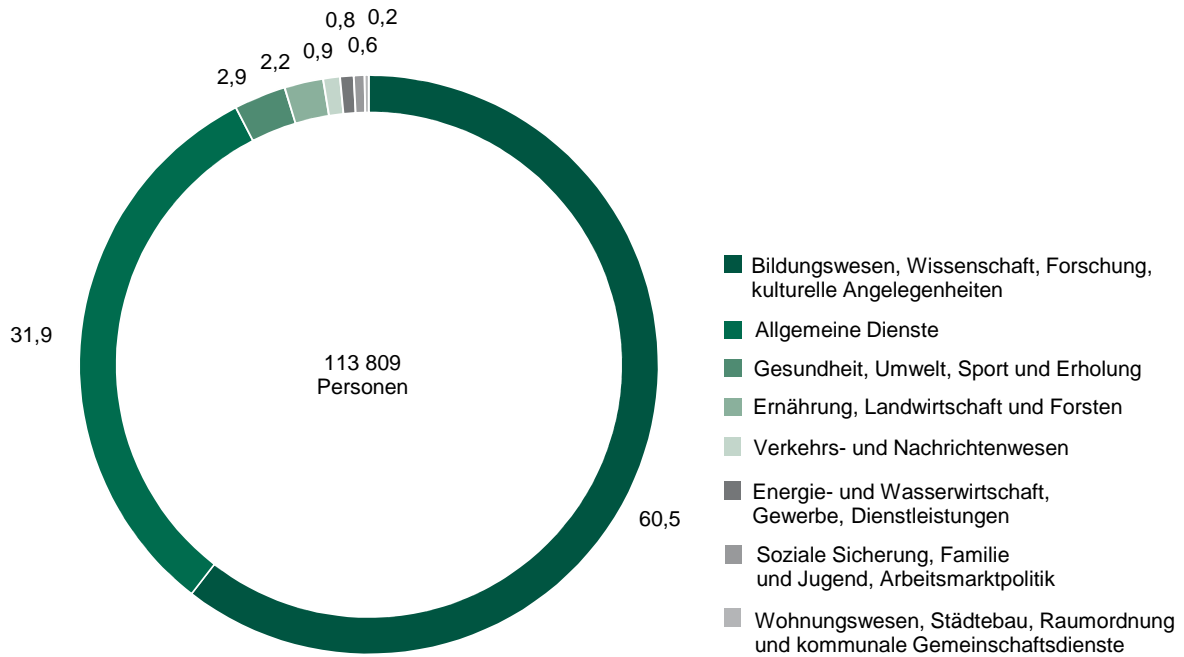
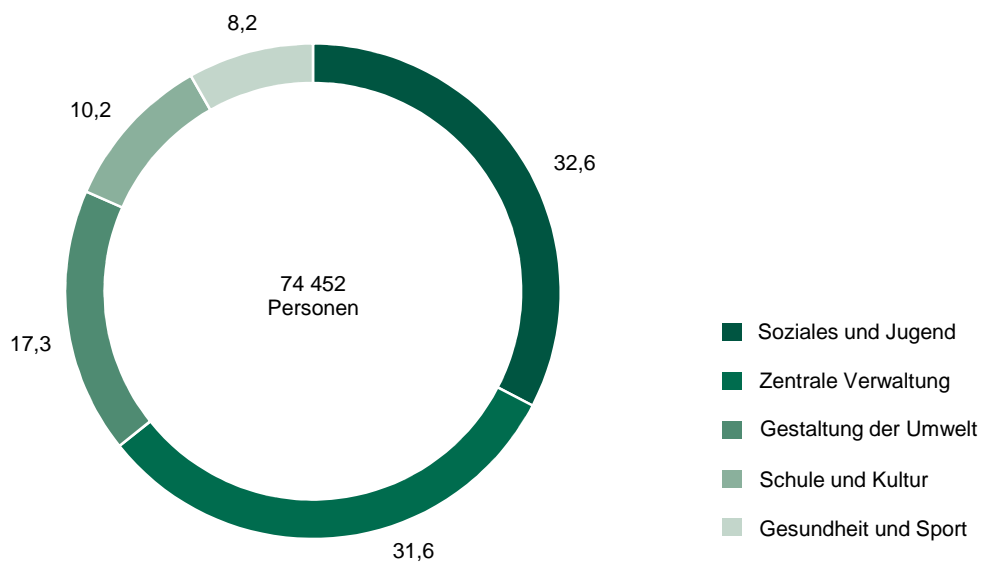
1) Einschließlich Beschäftigte in Ausbildung.

2) Kernhaushalt und Sonderrechnungen des Bundes (einschl. Bundeseisenbahnvermögen) sowie rechtlich selbstständige öffentlich-rechtliche Einrichtungen unter Aufsicht des Bundes (soweit erfasst) ohne Sozialversicherungsträger und Bundesagentur für Arbeit. Außer Beamt(e)/innen der Postnachfolgeunternehmen, diese werden aufgrund der Privatisierung nicht mehr zum öff. Dienst gezählt.

3) Kernhaushalt und Sonderrechnungen des Landes sowie rechtlich selbstständige öffentlich-rechtliche Einrichtungen unter Aufsicht des Landes (soweit erfasst) ohne Sozialversicherungsträger. 2009 - Personalstand nach Verwaltungsreform.

4) Kernhaushalte und Sonderrechnungen der Gemeinden/Gemeindeverbände sowie Einrichtungen in öffentlich-rechtlicher Rechtsform unter kommunaler Aufsicht einschließlich Zweckverbände. 2009 - Personalstand nach Verwaltungsreform.

5) Sozialversicherungsträger unter Bundes- und Landesaufsicht und Bundesagentur für Arbeit.

Ab 2005 - einschließlich Betriebskrankenkassen privater Unternehmen unter Bundesaufsicht.

Ab 2006 - einschließlich Deutscher Rentenversicherung Mitteldeutschland insgesamt (Sachsen, Sachsen-Anhalt und Thüringen) unter Aufsicht des Landes Sachsen.

Ab 2008 - einschließlich AOK PLUS insgesamt (Sachsen und Thüringen) unter Aufsicht des Landes Sachsen.

2. Beschäftigte im öffentlichen Dienst am 30. Juni 2017 nach Beschäftigungsbereichen, Geschlecht, Art und Dauer des Beschäftigungsverhältnisses

Beschäftigungsbereich	männlich = m weiblich = w insgesamt = i	Insgesamt	Veränderung zum Vorjahr in %	Beamte und Richter			Arbeitnehmer		
				zu-sammen	darunter		zu-sammen	darunter	
					mit Zeit-vertrag	in Aus-bildung		mit Zeit-vertrag ¹⁾	in Aus-bildung
Insgesamt	m	70 884	1,9	19 155	375	1 045	51 729	11 130	1 714
	w	128 745	0,6	14 388	80	505	114 357	12 747	3 577
	i	199 629	1,0	33 543	455	1 550	166 086	23 877	5 291
Landesbereich	m	44 639	2,1	16 447	50	953	28 192	9 151	1 050
	w	69 170	0,8	13 038	19	504	56 132	8 828	2 146
	i	113 809	1,3	29 485	69	1 457	84 324	17 979	3 196
Land	m	30 158	2,5	15 029	-	953	15 129	1 486	770
	w	50 390	0,9	12 620	-	504	37 770	1 998	1 325
	i	80 548	1,5	27 649	-	1 457	52 899	3 484	2 095
Kernhaushalt	m	25 665	3,5	14 503	-	926	11 162	1 050	607
	w	45 641	0,9	12 318	-	493	33 323	1 371	1 166
	i	71 306	1,8	26 821	-	1 419	44 485	2 421	1 773
Sonderrechnungen	m	4 493	-2,5	526	-	27	3 967	436	163
	w	4 749	0,7	302	-	11	4 447	627	159
	i	9 242	-0,9	828	-	38	8 414	1 063	322
Staatsbetriebe	m	3 676	-2,6	525	-	27	3 151	362	137
	w	2 863	-1,0	302	-	11	2 561	430	83
	i	6 539	-1,9	827	-	38	5 712	792	220
Krankenhäuser	m	817	-2,2	1	-	-	816	74	26
	w	1 886	3,5	-	-	-	1 886	197	76
	i	2 703	1,7	1	-	-	2 702	271	102
Rechtlich selbstständige öffentlich-rechtliche Einrichtungen	m	14 481	1,1	1 418	50	-	13 063	7 665	280
	w	18 780	0,6	418	19	-	18 362	6 830	821
	i	33 261	0,8	1 836	69	-	31 425	14 495	1 101
Kommunaler Bereich	m	24 279	1,5	2 586	325	92	21 693	1 887	520
	w	50 173	0,5	1 143	61	1	49 030	3 532	1 049
	i	74 452	0,8	3 729	386	93	70 723	5 419	1 569
Gemeinden/Gemeindeverbände	m	22 824	1,6	2 567	325	92	20 257	1 822	476
	w	49 109	0,5	1 120	61	1	47 989	3 482	1 035
	i	71 933	0,9	3 687	386	93	68 246	5 304	1 511
Kernhaushalte	m	18 702	1,4	2 564	325	92	16 138	1 116	382
	w	41 058	0,4	1 115	61	1	39 943	2 518	834
	i	59 760	0,7	3 679	386	93	56 081	3 634	1 216
Sonderrechnungen	m	4 122	2,4	3	-	-	4 119	706	94
	w	8 051	1,2	5	-	-	8 046	964	201
	i	12 173	1,6	8	-	-	12 165	1 670	295
Eigenbetriebe	m	3 032	2,8	3	-	-	3 029	505	47
	w	4 958	1,1	5	-	-	4 953	556	24
	i	7 990	1,7	8	-	-	7 982	1 061	71
Krankenhäuser	m	1 090	1,2	-	-	-	1 090	201	47
	w	3 093	1,5	-	-	-	3 093	408	177
	i	4 183	1,4	-	-	-	4 183	609	224
Einrichtungen in öffentlich-rechtlicher Rechtsform	m	1 455	0,6	19	-	-	1 436	65	44
	w	1 064	0,6	23	-	-	1 041	50	14
	i	2 519	0,6	42	-	-	2 477	115	58
darunter Zweckverbände	m	1 418	0,6	1	-	-	1 417	64	44
	w	984	0,5	4	-	-	980	48	9
	i	2 402	0,5	5	-	-	2 397	112	53
Sozialversicherungsträger unter Aufsicht des Landes	m	1 966	1,4	122	-	-	1 844	92	144
	w	9 402	-0,4	207	-	-	9 195	387	382
	i	11 368	-0,1	329	-	-	11 039	479	526
Krankenversicherung	m	1 274	2,3	-	-	-	1 274	81	81
	w	6 093	1,5	-	-	-	6 093	376	247
	i	7 367	1,7	-	-	-	7 367	457	328
Unfallversicherung	m	44	4,8	-	-	-	44	3	-
	w	116	-6,5	-	-	-	116	4	-
	i	160	-3,6	-	-	-	160	7	-
Rentenversicherung	m	648	-0,5	122	-	-	526	8	63
	w	3 193	-3,7	207	-	-	2 986	7	135
	i	3 841	-3,1	329	-	-	3 512	15	198

1) Einschließlich Arbeitnehmer/-innen in einem öffentlich geförderten Arbeitsverhältnis.

3. Vollzeitbeschäftigte im öffentlichen Dienst am 30. Juni 2017 nach Beschäftigungsbereichen, Geschlecht, Art und Dauer des Beschäftigungsverhältnisses

Beschäftigungsbereich	männlich = m weiblich = w insgesamt = i	Insgesamt	Beamte und Richter			Arbeitnehmer		
			zu- sammen	darunter		zu- sammen	darunter	
				mit Zeit- vertrag	in Aus- bildung		mit Zeit- vertrag ¹⁾	in Aus- bildung
Insgesamt	m	60 197	18 696	373	1 045	41 501	6 877	1 709
	w	69 174	9 500	79	505	59 674	5 658	3 556
	i	129 371	28 196	452	1 550	101 175	12 535	5 265
Landesbereich	m	38 344	16 071	48	953	22 273	5 653	1 050
	w	42 077	8 612	18	504	33 465	4 025	2 144
	i	80 421	24 683	66	1 457	55 738	9 678	3 194
Land	m	27 733	14 674	-	953	13 059	1 230	770
	w	31 913	8 233	-	504	23 680	1 166	1 323
	i	59 646	22 907	-	1 457	36 739	2 396	2 093
Kernhaushalt	m	23 843	14 169	-	926	9 674	881	607
	w	29 062	8 045	-	493	21 017	812	1 164
	i	52 905	22 214	-	1 419	30 691	1 693	1 771
Sonderrechnungen	m	3 890	505	-	27	3 385	349	163
	w	2 851	188	-	11	2 663	354	159
	i	6 741	693	-	38	6 048	703	322
Staatsbetriebe	m	3 305	504	-	27	2 801	312	137
	w	1 979	188	-	11	1 791	284	83
	i	5 284	692	-	38	4 592	596	220
Krankenhäuser	m	585	1	-	-	584	37	26
	w	872	-	-	-	872	70	76
	i	1 457	1	-	-	1 456	107	102
Rechtlich selbstständige öffentlich-rechtliche Einrichtungen	m	10 611	1 397	48	-	9 214	4 423	280
	w	10 164	379	18	-	9 785	2 859	821
	i	20 775	1 776	66	-	18 999	7 282	1 101
Kommunaler Bereich	m	20 098	2 516	325	92	17 582	1 148	516
	w	21 928	788	61	1	21 140	1 331	1 031
	i	42 026	3 304	386	93	38 722	2 479	1 547
Gemeinden/Gemeinde- verbände	m	18 739	2 498	325	92	16 241	1 100	472
	w	21 315	777	61	1	20 538	1 302	1 017
	i	40 054	3 275	386	93	36 779	2 402	1 489
Kernhaushalte	m	15 536	2 495	325	92	13 041	648	379
	w	17 778	775	61	1	17 003	840	817
	i	33 314	3 270	386	93	30 044	1 488	1 196
Sonderrechnungen	m	3 203	3	-	-	3 200	452	93
	w	3 537	2	-	-	3 535	462	200
	i	6 740	5	-	-	6 735	914	293
Eigenbetriebe	m	2 298	3	-	-	2 295	295	46
	w	1 866	2	-	-	1 864	229	23
	i	4 164	5	-	-	4 159	524	69
Krankenhäuser	m	905	-	-	-	905	157	47
	w	1 671	-	-	-	1 671	233	177
	i	2 576	-	-	-	2 576	390	224
Einrichtungen in öffentlich- rechtlicher Rechtsform	m	1 359	18	-	-	1 341	48	44
	w	613	11	-	-	602	29	14
	i	1 972	29	-	-	1 943	77	58
darunter Zweckverbände	m	1 323	1	-	-	1 322	47	44
	w	568	4	-	-	564	27	9
	i	1 891	5	-	-	1 886	74	53
Sozialversicherungsträger unter Aufsicht des Landes	m	1 755	109	-	-	1 646	76	143
	w	5 169	100	-	-	5 069	302	381
	i	6 924	209	-	-	6 715	378	524
Krankenversicherung	m	1 154	-	-	-	1 154	65	80
	w	3 379	-	-	-	3 379	292	246
	i	4 533	-	-	-	4 533	357	326
Unfallversicherung	m	34	-	-	-	34	3	-
	w	65	-	-	-	65	3	-
	i	99	-	-	-	99	6	-
Rentenversicherung	m	567	109	-	-	458	8	63
	w	1 725	100	-	-	1 625	7	135
	i	2 292	209	-	-	2 083	15	198

1) Einschließlich Arbeitnehmer/-innen in einem öffentlich geförderten Arbeitsverhältnis.

4. Teilzeitbeschäftigte im öffentlichen Dienst am 30. Juni 2017 nach Beschäftigungsbereichen, Geschlecht, Art und Dauer des Beschäftigungsverhältnisses

Beschäftigungsbereich	männlich = m weiblich = w insgesamt = i	Insgesamt ¹⁾	Beamte und Richter			Arbeitnehmer		
			zu- sammen	darunter		zu- sammen	darunter	
				mit Zeit- vertrag	in Aus- bildung		mit Zeit- vertrag ²⁾	in Aus- bildung
Insgesamt	m	10 687	459	2	-	10 228	4 253	5
	w	59 571	4 888	1	-	54 683	7 089	21
	i	70 258	5 347	3	-	64 911	11 342	26
Landesbereich	m	6 295	376	2	-	5 919	3 498	-
	w	27 093	4 426	1	-	22 667	4 803	2
	i	33 388	4 802	3	-	28 586	8 301	2
Land	m	2 425	355	-	-	2 070	256	-
	w	18 477	4 387	-	-	14 090	832	2
	i	20 902	4 742	-	-	16 160	1 088	2
Kernhaushalt	m	1 822	334	-	-	1 488	169	-
	w	16 579	4 273	-	-	12 306	559	2
	i	18 401	4 607	-	-	13 794	728	2
Sonderrechnungen	m	603	21	-	-	582	87	-
	w	1 898	114	-	-	1 784	273	-
	i	2 501	135	-	-	2 366	360	-
Staatsbetriebe	m	371	21	-	-	350	50	-
	w	884	114	-	-	770	146	-
	i	1 255	135	-	-	1 120	196	-
Krankenhäuser	m	232	-	-	-	232	37	-
	w	1 014	-	-	-	1 014	127	-
	i	1 246	-	-	-	1 246	164	-
Rechtlich selbstständige öffentlich-rechtliche Einrichtungen	m	3 870	21	2	-	3 849	3 242	-
	w	8 616	39	1	-	8 577	3 971	-
	i	12 486	60	3	-	12 426	7 213	-
Kommunaler Bereich	m	4 181	70	-	-	4 111	739	4
	w	28 245	355	-	-	27 890	2 201	18
	i	32 426	425	-	-	32 001	2 940	22
Gemeinden/Gemeinde- verbände	m	4 085	69	-	-	4 016	722	4
	w	27 794	343	-	-	27 451	2 180	18
	i	31 879	412	-	-	31 467	2 902	22
Kernhaushalte	m	3 166	69	-	-	3 097	468	3
	w	23 280	340	-	-	22 940	1 678	17
	i	26 446	409	-	-	26 037	2 146	20
Sonderrechnungen	m	919	-	-	-	919	254	1
	w	4 514	3	-	-	4 511	502	1
	i	5 433	3	-	-	5 430	756	2
Eigenbetriebe	m	734	-	-	-	734	210	1
	w	3 092	3	-	-	3 089	327	1
	i	3 826	3	-	-	3 823	537	2
Krankenhäuser	m	185	-	-	-	185	44	-
	w	1 422	-	-	-	1 422	175	-
	i	1 607	-	-	-	1 607	219	-
Einrichtungen in öffentlich- rechtlicher Rechtsform	m	96	1	-	-	95	17	-
	w	451	12	-	-	439	21	-
	i	547	13	-	-	534	38	-
darunter Zweckverbände	m	95	-	-	-	95	17	-
	w	416	-	-	-	416	21	-
	i	511	-	-	-	511	38	-
Sozialversicherungsträger unter Aufsicht des Landes	m	211	13	-	-	198	16	1
	w	4 233	107	-	-	4 126	85	1
	i	4 444	120	-	-	4 324	101	2
Krankenversicherung	m	120	-	-	-	120	16	1
	w	2 714	-	-	-	2 714	84	1
	i	2 834	-	-	-	2 834	100	2
Unfallversicherung	m	10	-	-	-	10	-	-
	w	51	-	-	-	51	1	-
	i	61	-	-	-	61	1	-
Rentenversicherung	m	81	13	-	-	68	-	-
	w	1 468	107	-	-	1 361	-	-
	i	1 549	120	-	-	1 429	-	-

1) Einschließlich Beschäftigte in Altersteilzeit.

2) Einschließlich Arbeitnehmer/-innen in einem öffentlich geförderten Arbeitsverhältnis.

5. Beschäftigte in Altersteilzeit im öffentlichen Dienst am 30. Juni 2017 nach Beschäftigungsbereichen, Geschlecht und Art des Beschäftigungsverhältnisses

Beschäftigungsbereich	männlich = m weiblich = w insgesamt = i	Insgesamt	Beamte und Richter in Altersteilzeit			Arbeitnehmer in Altersteilzeit		
			Blockmodell während der		Teilzeitmodell	Blockmodell während der		Teilzeitmodell
			Arbeitsphase	Freistellungsphase		Arbeitsphase	Freistellungsphase	
Insgesamt	m	477	9	18	2	114	312	22
	w	1 921	18	43	10	602	1 180	68
	i	2 398	27	61	12	716	1 492	90
Landesbereich	m	123	9	6	2	-	94	12
	w	253	18	27	9	11	143	45
	i	376	27	33	11	11	237	57
Land	m	94	7	3	1	-	74	9
	w	196	15	25	9	1	106	40
	i	290	22	28	10	1	180	49
Kernhaushalt	m	50	6	3	1	-	31	9
	w	173	14	25	9	1	84	40
	i	223	20	28	10	1	115	49
Sonderrechnungen	m	44	1	-	-	-	43	-
	w	23	1	-	-	-	22	-
	i	67	2	-	-	-	65	-
Staatsbetriebe	m	44	1	-	-	-	43	-
	w	23	1	-	-	-	22	-
	i	67	2	-	-	-	65	-
Krankenhäuser	m	-	-	-	-	-	-	-
	w	-	-	-	-	-	-	-
	i	-	-	-	-	-	-	-
Rechtlich selbstständige öffentlich-rechtliche Einrichtungen	m	29	2	3	1	-	20	3
	w	57	3	2	-	10	37	5
	i	86	5	5	1	10	57	8
Kommunaler Bereich	m	265	-	9	-	95	154	7
	w	824	-	10	-	391	407	16
	i	1 089	-	19	-	486	561	23
Gemeinden/Gemeinde- verbände	m	245	-	9	-	91	138	7
	w	804	-	10	-	389	389	16
	i	1 049	-	19	-	480	527	23
Kernhaushalte	m	229	-	9	-	78	135	7
	w	721	-	10	-	336	364	11
	i	950	-	19	-	414	499	18
Sonderrechnungen	m	16	-	-	-	13	3	-
	w	83	-	-	-	53	25	5
	i	99	-	-	-	66	28	5
Eigenbetriebe	m	13	-	-	-	11	2	-
	w	67	-	-	-	42	22	3
	i	80	-	-	-	53	24	3
Krankenhäuser	m	3	-	-	-	2	1	-
	w	16	-	-	-	11	3	2
	i	19	-	-	-	13	4	2
Einrichtungen in öffentlich- rechtlicher Rechtsform	m	20	-	-	-	4	16	-
	w	20	-	-	-	2	18	-
	i	40	-	-	-	6	34	-
darunter Zweckverbände	m	20	-	-	-	4	16	-
	w	20	-	-	-	2	18	-
	i	40	-	-	-	6	34	-
Sozialversicherungsträger unter Aufsicht des Landes	m	89	-	3	-	19	64	3
	w	844	-	6	1	200	630	7
	i	933	-	9	1	219	694	10
Krankenversicherung	m	50	-	-	-	14	33	3
	w	593	-	-	-	200	387	6
	i	643	-	-	-	214	420	9
Unfallversicherung	m	8	-	-	-	5	3	-
	w	6	-	-	-	-	6	-
	i	14	-	-	-	5	9	-
Rentenversicherung	m	31	-	3	-	-	28	-
	w	245	-	6	1	-	237	1
	i	276	-	9	1	-	265	1

6. Beschäftigte im öffentlichen Dienst am 30. Juni 2017 nach Beschäftigungsbereichen, Geschlecht und Altersgruppen

Beschäftigungsbereich	männlich = m weiblich = w insgesamt = i	Insgesamt ¹⁾	Davon im Alter				
			unter 20	20 - 25	25 - 30	30 - 35	35 - 40
Insgesamt	m	70 884	588	2 161	7 238	7 863	7 655
	w	128 745	1 023	4 087	10 929	11 779	11 352
	i	199 629	1 611	6 248	18 167	19 642	19 007
Landesbereich	m	44 639	299	1 374	5 311	5 413	4 789
	w	69 170	486	1 964	6 104	6 563	6 356
	i	113 809	785	3 338	11 415	11 976	11 145
Land	m	30 158	201	890	2 536	2 558	2 804
	w	50 390	167	971	3 244	3 719	3 923
	i	80 548	368	1 861	5 780	6 277	6 727
Kernhaushalt	m	25 665	121	748	2 257	2 242	2 410
	w	45 641	106	817	2 904	3 320	3 442
	i	71 306	227	1 565	5 161	5 562	5 852
Sonderrechnungen	m	4 493	80	142	279	316	394
	w	4 749	61	154	340	399	481
	i	9 242	141	296	619	715	875
Staatsbetriebe	m	3 676	74	115	195	228	281
	w	2 863	36	69	158	221	286
	i	6 539	110	184	353	449	567
Krankenhäuser	m	817	6	27	84	88	113
	w	1 886	25	85	182	178	195
	i	2 703	31	112	266	266	308
Rechtlich selbstständige öffentlich-rechtliche Einrichtungen	m	14 481	98	484	2 775	2 855	1 985
	w	18 780	319	993	2 860	2 844	2 433
	i	33 261	417	1 477	5 635	5 699	4 418
Kommunaler Bereich	m	24 279	241	639	1 730	2 261	2 694
	w	50 173	380	1 652	4 248	4 664	4 452
	i	74 452	621	2 291	5 978	6 925	7 146
Gemeinden/Gemeinde- verbände	m	22 824	205	578	1 645	2 117	2 576
	w	49 109	376	1 634	4 198	4 584	4 334
	i	71 933	581	2 212	5 843	6 701	6 910
Kernhaushalte	m	18 702	164	471	1 245	1 653	2 141
	w	41 058	295	1 313	3 269	3 685	3 477
	i	59 760	459	1 784	4 514	5 338	5 618
Sonderrechnungen	m	4 122	41	107	400	464	435
	w	8 051	81	321	929	899	857
	i	12 173	122	428	1 329	1 363	1 292
Eigenbetriebe	m	3 032	23	73	288	304	287
	w	4 958	10	155	690	614	524
	i	7 990	33	228	978	918	811
Krankenhäuser	m	1 090	18	34	112	160	148
	w	3 093	71	166	239	285	333
	i	4 183	89	200	351	445	481
Einrichtungen in öffentlich- rechtlicher Rechtsform	m	1 455	36	61	85	144	118
	w	1 064	4	18	50	80	118
	i	2 519	40	79	135	224	236
darunter Zweckverbände	m	1 418	36	60	79	135	114
	w	984	4	12	43	67	93
	i	2 402	40	72	122	202	207
Sozialversicherungsträger unter Aufsicht des Landes	m	1 966	48	148	197	189	172
	w	9 402	157	471	577	552	544
	i	11 368	205	619	774	741	716
Krankenversicherung	m	1 274	24	106	148	159	129
	w	6 093	106	358	450	484	386
	i	7 367	130	464	598	643	515
Unfallversicherung	m	44	-	1	4	6	2
	w	116	-	-	4	7	5
	i	160	-	1	8	13	7
Rentenversicherung	m	648	24	41	45	24	41
	w	3 193	51	113	123	61	153
	i	3 841	75	154	168	85	194

1) Einschließlich Beschäftigte in Ausbildung.

von ... bis unter ... Jahren						Beschäftigungsbereich	
40 - 45	45 - 50	50 - 55	55 - 60	60 - 65	65 und mehr	m = männlich	w = weiblich
						i = insgesamt	
6 806	8 319	11 206	11 131	7 370	547	m	Insgesamt
12 003	16 771	22 192	22 073	16 024	512	w	
18 809	25 090	33 398	33 204	23 394	1 059	i	
4 231	4 941	6 916	6 753	4 220	392	m	Landesbereich
6 834	9 227	12 084	10 988	8 204	360	w	
11 065	14 168	19 000	17 741	12 424	752	i	
2 957	3 748	5 656	5 556	3 063	189	m	Land
4 896	7 120	9 958	9 184	6 920	288	w	
7 853	10 868	15 614	14 740	9 983	477	i	
2 484	3 058	4 839	4 835	2 510	161	m	Kernhaushalt
4 419	6 398	9 111	8 435	6 425	264	w	
6 903	9 456	13 950	13 270	8 935	425	i	
473	690	817	721	553	28	m	Sonderrechnungen
477	722	847	749	495	24	w	
950	1 412	1 664	1 470	1 048	52	i	
361	552	715	633	499	23	m	Staatsbetriebe
292	394	551	478	361	17	w	
653	946	1 266	1 111	860	40	i	
112	138	102	88	54	5	m	Krankenhäuser
185	328	296	271	134	7	w	
297	466	398	359	188	12	i	
1 274	1 193	1 260	1 197	1 157	203	m	Rechtlich selbstständige
1 938	2 107	2 126	1 804	1 284	72	w	öffentlich-rechtliche
3 212	3 300	3 386	3 001	2 441	275	i	Einrichtungen
2 351	3 080	4 015	4 155	2 959	154	m	Kommunaler Bereich
4 247	6 083	8 394	9 390	6 522	141	w	
6 598	9 163	12 409	13 545	9 481	295	i	
2 230	2 872	3 773	3 893	2 784	151	m	Gemeinden/Gemeinde-
4 129	5 940	8 218	9 189	6 370	137	w	verbände
6 359	8 812	11 991	13 082	9 154	288	i	
1 804	2 282	3 123	3 287	2 412	120	m	Kernhaushalte
3 307	4 801	6 957	8 139	5 696	119	w	
5 111	7 083	10 080	11 426	8 108	239	i	
426	590	650	606	372	31	m	Sonderrechnungen
822	1 139	1 261	1 050	674	18	w	
1 248	1 729	1 911	1 656	1 046	49	i	
289	406	521	512	311	18	m	Eigenbetriebe
438	644	741	658	473	11	w	
727	1 050	1 262	1 170	784	29	i	
137	184	129	94	61	13	m	Krankenhäuser
384	495	520	392	201	7	w	
521	679	649	486	262	20	i	
121	208	242	262	175	3	m	Einrichtungen in öffentlich-
118	143	176	201	152	4	w	rechtlicher Rechtsform
239	351	418	463	327	7	i	
113	204	239	260	175	3	m	darunter Zweckverbände
107	136	174	197	147	4	w	
220	340	413	457	322	7	i	
224	298	275	223	191	1	m	Sozialversicherungsträger
922	1 461	1 714	1 695	1 298	11	w	unter Aufsicht des Landes
1 146	1 759	1 989	1 918	1 489	12	i	
133	174	183	130	88	-	m	Krankenversicherung
607	894	1 058	1 052	696	2	w	
740	1 068	1 241	1 182	784	2	i	
7	3	6	4	11	-	m	Unfallversicherung
16	30	18	22	13	1	w	
23	33	24	26	24	1	i	
84	121	86	89	92	1	m	Rentenversicherung
299	537	638	621	589	8	w	
383	658	724	710	681	9	i	

7. Beschäftigte im öffentlichen Dienst am 30. Juni 2017 nach Einstufungen, Ebenen und Art des Beschäftigungsverhältnisses

Einstufungen	Insgesamt				Darunter Frauen			
	insgesamt	Landesbereich	kommunaler Bereich	Sozialversicherungsträger	zusammen	Landesbereich	kommunaler Bereich	Sozialversicherungsträger
Beamte/Beamtinnen, Richter/-innen								
Besoldungsordnung B	382	246	134	2	75	55	19	1
Besoldungsordnung R	1 505	1 505	-	-	677	677	-	-
Besoldungsordnung C, W	1 735	1 735	-	-	342	342	-	-
A16	403	290	109	4	99	73	26	-
A15	1 082	893	182	7	388	341	44	3
A14	1 356	1 104	234	18	640	549	84	7
A13	1 621	1 417	192	12	792	703	84	5
A12	2 029	1 848	161	20	881	798	75	8
A11	4 289	3 632	450	207	2 237	1 865	228	144
A10	2 288	1 892	337	59	1 336	1 111	186	39
A9	6 715	6 179	536	-	2 342	2 200	142	-
A8	5 121	4 348	773	-	2 600	2 451	149	-
A7	2 752	2 248	504	-	1 125	1 042	83	-
A6	489	465	24	-	300	278	22	-
A5	102	102	-	-	14	14	-	-
A4	124	124	-	-	35	35	-	-
A3, A2	-	-	-	-	-	-	-	-
In Ausbildung	1 550	1 457	93	-	505	504	1	-
Zusammen	33 543	29 485	3 729	329	14 388	13 038	1 143	207
Arbeitnehmer/-innen								
Außertariflich, E15Ü, Ä4, Ä3, EG IV, EG III	1 537	1 166	338	33	495	379	101	15
E15, Ä2, EG II	1 648	1 047	488	113	837	486	279	72
E14, Ä1, EG I	5 397	4 486	751	160	3 027	2 497	434	96
E13, E13Ü	27 206	26 310	890	6	17 122	16 618	500	4
E12, S18, P16	3 095	1 694	1 082	319	1 602	807	616	179
E11, S17, P15, P14	14 961	11 591	2 481	889	11 500	9 390	1 510	600
E10, S15, S16, S16Ü, P13	8 785	3 868	3 572	1 345	5 723	2 369	2 320	1 034
E9c, S14	2 288	-	1 638	650	1 838	-	1 255	583
E9, E9b, S11b - S13, S13Ü, P9 - P12	16 058	7 167	6 075	2 816	12 227	5 222	4 577	2 428
E9a, S9 - S11a	6 392	14	5 583	795	5 058	13	4 325	720
E8, S6 - S8b, P8, EG N	24 011	3 355	18 266	2 390	20 431	2 490	15 724	2 217
E7, P7	6 772	4 496	2 255	21	4 989	3 275	1 693	21
E6, S5	13 221	6 102	6 572	547	10 240	4 681	5 050	509
E5, S4	14 321	4 445	9 524	352	8 611	2 808	5 498	305
E4, S3, P6	3 584	932	2 639	13	856	375	479	2
E3, P5	3 709	1 223	2 466	20	1 762	703	1 042	17
E2, E2Ü, S2	2 036	520	1 512	4	1 472	395	1 074	3
E1	573	95	478	-	414	79	335	-
Sonstige ¹⁾	5 201	2 617	2 544	40	2 576	1 399	1 169	8
In Ausbildung	5 291	3 196	1 569	526	3 577	2 146	1 049	382
Zusammen	166 086	84 324	70 723	11 039	114 357	56 132	49 030	9 195
Insgesamt	199 629	113 809	74 452	11 368	128 745	69 170	50 173	9 402
darunter in Ausbildung	6 841	4 653	1 662	526	4 082	2 650	1 050	382

1) Beinhaltet Tarifverträge, die nicht dem TVöD/TV-L zugeordnet wurden und Arbeitnehmer in einzelvertraglichen Beschäftigungsverhältnissen sowie Dienstordnungsangestellte der Sozialversicherungsträger.

8. Durchschnittsalter der Beschäftigten im öffentlichen Dienst am 30. Juni 2017 nach ausgewählten Merkmalen und Geschlecht

Merkmal	Insgesamt ¹⁾	Männlich	Weiblich
Insgesamt	45,6	44,8	46,1
Beschäftigungsbereich			
Landesbereich	45,2	44,2	45,8
Land	47,1	46,1	47,7
Kernhaushalt	47,3	46,1	47,9
Sonderrechnungen	46,1	46,5	45,7
Rechtlich selbstständige öffentlich-rechtliche Einrichtungen	40,4	40,1	40,7
Kommunaler Bereich	46,2	46,1	46,3
Gemeinden/Gemeindeverbände	46,2	46,1	46,2
Kernhaushalte	46,7	46,5	46,8
Sonderrechnungen	43,9	44,6	43,5
Einrichtungen in öffentlich- rechtlicher Rechtsform darunter Zweckverbände	46,6	45,8	47,7
darunter Zweckverbände	46,9	45,9	48,4
Sozialversicherungsträger unter Aufsicht des Landes	46,1	42,7	46,8
Art des Beschäftigungsverhältnisses			
Beamte und Richter	46,2	46,2	46,3
Arbeitnehmer	45,5	44,3	46,0

1) Einschließlich Beschäftigte in Ausbildung.

9. Durchschnittsalter der Beschäftigten des Landes am 30. Juni 2017 nach Einzelplänen des Landeshaushaltes und Geschlecht

Einzelplan	Insgesamt ¹⁾	Männlich	Weiblich
Insgesamt	48,1	47,3	48,5
Sächsischer Landtag	48,5	50,1	47,2
Sächsische Staatskanzlei	46,7	49,5	44,8
Sächsisches Staatsministerium des Innern	45,5	45,5	45,4
Sächsisches Staatsministerium der Finanzen	47,0	44,9	47,8
Sächsisches Staatsministerium für Kultus	49,9	49,8	50,0
Sächsisches Staatsministerium der Justiz	48,0	48,3	47,9
Sächsisches Staatsministerium für Wirtschaft, Arbeit und Verkehr	48,5	48,1	48,8
Sächsisches Staatsministerium für Soziales und Verbraucherschutz	45,3	44,8	45,5
Sächsisches Staatsministerium für Umwelt und Landwirtschaft	48,7	49,1	48,1
Sächsischer Rechnungshof	49,3	50,3	48,7
Sächsisches Staatsministerium für Wissenschaft und Kunst	47,5	47,9	47,1

1) Außer Beschäftigte in Ausbildung.

10. Vollzeitäquivalent der Beschäftigten im öffentlichen Dienst am 30. Juni 2017 nach Beschäftigungsbereichen, Geschlecht, Art und Dauer des Beschäftigungsverhältnisses

Beschäftigungsbereich	männlich = m weiblich = w insgesamt = i	Insgesamt	Veränderung zum Vorjahr in %	Beamte und Richter			Arbeitnehmer		
				zu- sammen	darunter		zu- sammen	darunter	
					mit Zeit- vertrag	in Aus- bildung		mit Zeit- vertrag ¹⁾	in Aus- bildung
Insgesamt	m	67 556	1,9	19 055	374	1 045	48 501	9 262	1 713
	w	114 604	0,4	13 364	80	505	101 240	10 125	3 573
	i	182 160	1,0	32 419	454	1 550	149 741	19 387	5 287
Landesbereich	m	42 327	2,1	16 366	49	953	25 961	7 505	1 050
	w	62 178	0,7	12 101	19	504	50 077	6 831	2 145
	i	104 505	1,2	28 467	68	1 457	76 038	14 336	3 195
Land	m	29 604	2,5	14 957	-	953	14 647	1 385	770
	w	46 407	0,7	11 697	-	504	34 710	1 735	1 324
	i	76 011	1,4	26 654	-	1 457	49 357	3 120	2 094
Kernhaushalt	m	25 241	3,4	14 434	-	926	10 806	978	607
	w	42 111	0,8	11 419	-	493	30 693	1 187	1 165
	i	67 352	1,7	25 853	-	1 419	41 499	2 165	1 772
Sonderrechnungen	m	4 363	-2,4	523	-	27	3 840	408	163
	w	4 296	0,5	278	-	11	4 018	548	159
	i	8 659	-1,0	801	-	38	7 858	955	322
Staatsbetriebe	m	3 586	-2,5	522	-	27	3 064	342	137
	w	2 637	-1,1	278	-	11	2 359	383	83
	i	6 223	-1,9	800	-	38	5 424	725	220
Krankenhäuser	m	777	-2,2	1	-	-	776	65	26
	w	1 659	3,2	-	-	-	1 659	165	76
	i	2 436	1,4	1	-	-	2 435	230	102
Rechtlich selbstständige	m	12 723	1,2	1 409	49	-	11 314	6 119	280
öffentlich-rechtliche	w	15 771	0,4	405	19	-	15 366	5 096	821
Einrichtungen	i	28 495	0,7	1 814	68	-	26 681	11 216	1 101
Kommunaler Bereich	m	23 329	1,5	2 570	325	92	20 759	1 669	519
	w	44 026	0,3	1 078	61	1	42 948	2 926	1 047
	i	67 355	0,7	3 648	386	93	63 707	4 595	1 566
Gemeinden/Gemeinde- verbände	m	21 901	1,6	2 551	325	92	19 349	1 610	475
	w	43 066	0,3	1 058	61	1	42 008	2 882	1 033
	i	64 966	0,7	3 609	386	93	61 357	4 492	1 508
Kernhaushalte	m	17 989	1,5	2 548	325	92	15 441	974	382
	w	36 031	0,3	1 053	61	1	34 977	2 062	832
	i	54 020	0,7	3 602	386	93	50 418	3 036	1 213
Sonderrechnungen	m	3 912	2,1	3	-	-	3 909	636	94
	w	7 035	0,3	5	-	-	7 031	820	201
	i	10 947	0,9	8	-	-	10 939	1 457	295
Eigenbetriebe	m	2 871	2,4	3	-	-	2 868	449	47
	w	4 306	0,0	5	-	-	4 301	459	24
	i	7 177	1,0	8	-	-	7 170	908	71
Krankenhäuser	m	1 040	1,1	-	-	-	1 040	187	47
	w	2 729	0,6	-	-	-	2 729	362	177
	i	3 770	0,7	-	-	-	3 770	549	224
Einrichtungen in öffentlich- rechtlicher Rechtsform	m	1 429	1,0	19	-	-	1 410	60	44
	w	960	0,9	20	-	-	941	43	14
	i	2 389	1,0	39	-	-	2 350	103	58
darunter Zweckverbände	m	1 392	1,1	1	-	-	1 391	59	44
	w	889	0,8	4	-	-	885	41	9
	i	2 281	0,9	5	-	-	2 276	100	53
Sozialversicherungsträger unter Aufsicht des Landes	m	1 900	1,4	119	-	-	1 782	88	144
	w	8 399	-0,7	185	-	-	8 215	368	382
	i	10 299	-0,3	303	-	-	9 996	456	526
Krankenversicherung	m	1 236	2,0	-	-	-	1 236	77	81
	w	5 444	0,5	-	-	-	5 444	357	247
	i	6 680	0,8	-	-	-	6 680	434	328
Unfallversicherung	m	39	1,5	-	-	-	39	3	-
	w	105	-5,5	-	-	-	105	4	-
	i	144	-3,7	-	-	-	144	7	-
Rentenversicherung	m	624	0,3	119	-	-	506	8	63
	w	2 851	-2,7	185	-	-	2 666	7	135
	i	3 475	-2,1	303	-	-	3 172	15	198

1) Einschließlich Arbeitnehmer/-innen in einem öffentlich geförderten Arbeitsverhältnis.

11. Beschäftigte des öffentlichen Dienstes im Landesbereich am 30. Juni 2017 nach Dienst-/Arbeitsorten, Geschlecht, Umfang und Art des Beschäftigungsverhältnisses

Dienst-/Arbeitsort ¹⁾	männlich = m weiblich = w insgesamt = i	Ins- gesamt ²⁾	Vollzeitbeschäftigte			Teilzeitbeschäftigte ³⁾		
			zu- sammen	Beamte und Richter	Arbeit- nehmer	zu- sammen	Beamte und Richter	Arbeit- nehmer
Chemnitz, Stadt	m	4 541	4 002	1 897	2 105	539	56	483
	w	5 585	3 681	1 066	2 615	1 904	545	1 359
	i	10 126	7 683	2 963	4 720	2 443	601	1 842
Erzgebirgskreis	m	1 696	1 515	711	804	181	8	173
	w	2 762	1 750	380	1 370	1 012	253	759
	i	4 458	3 265	1 091	2 174	1 193	261	932
Mittelsachsen	m	2 567	2 095	624	1 471	472	9	463
	w	3 640	2 100	361	1 739	1 540	245	1 295
	i	6 207	4 195	985	3 210	2 012	254	1 758
Vogtlandkreis	m	1 216	1 062	410	652	154	9	145
	w	2 342	1 400	235	1 165	942	157	785
	i	3 558	2 462	645	1 817	1 096	166	930
Zwickau	m	1 924	1 758	908	850	166	11	155
	w	3 192	2 023	500	1 523	1 169	286	883
	i	5 116	3 781	1 408	2 373	1 335	297	1 038
Dresden, Stadt	m	14 984	12 819	4 621	8 198	2 165	124	2 041
	w	20 382	12 237	2 304	9 933	8 145	1 253	6 892
	i	35 366	25 056	6 925	18 131	10 310	1 377	8 933
Bautzen	m	2 048	1 747	702	1 045	301	20	281
	w	4 102	2 368	496	1 872	1 734	256	1 478
	i	6 150	4 115	1 198	2 917	2 035	276	1 759
Görlitz	m	2 244	2 027	1 157	870	217	19	198
	w	3 434	2 125	504	1 621	1 309	247	1 062
	i	5 678	4 152	1 661	2 491	1 526	266	1 260
Meißen	m	1 248	1 133	473	660	115	17	98
	w	2 603	1 635	322	1 313	968	143	825
	i	3 851	2 768	795	1 973	1 083	160	923
Sächsische Schweiz- Osterzgebirge	m	1 377	1 212	457	755	165	12	153
	w	2 316	1 371	270	1 101	945	147	798
	i	3 693	2 583	727	1 856	1 110	159	951
Leipzig, Stadt	m	8 705	7 091	3 245	3 846	1 614	73	1 541
	w	14 213	8 738	1 634	7 104	5 475	601	4 874
	i	22 918	15 829	4 879	10 950	7 089	674	6 415
Leipzig	m	980	899	437	462	81	16	65
	w	2 188	1 264	297	967	924	164	760
	i	3 168	2 163	734	1 429	1 005	180	825
Nordsachsen	m	1 090	965	418	547	125	2	123
	w	2 391	1 369	238	1 131	1 022	125	897
	i	3 481	2 334	656	1 678	1 147	127	1 020
Sachsen	m	44 620	38 325	16 060	22 265	6 295	376	5 919
	w	69 150	42 061	8 607	33 454	27 089	4 422	22 667
	i	113 770	80 386	24 667	55 719	33 384	4 798	28 586
<i>Nachrichtlich:</i>								
Dienst-/Arbeitsort	m	19	19	11	8	-	-	-
außerhalb Sachsens	w	20	16	5	11	4	4	-
	i	39	35	16	19	4	4	-

1) Kreisfreie Städte und Kreisgebiete.

2) Kernhaushalt und Sonderrechnungen des Landes sowie rechtlich selbstständige öffentlich-rechtliche Einrichtungen unter Landesaufsicht ohne Sozialversicherungsträger. Einschließlich Beschäftigte in Ausbildung.

3) Einschließlich Beschäftigte in Altersteilzeit.

12. Vollzeitäquivalent der Beschäftigten des öffentlichen Dienstes im Landesbereich am 30. Juni 2017 nach Dienst-/Arbeitsorten, Geschlecht, Art und Dauer des Beschäftigungsverhältnisses

Dienst-/Arbeitsort ¹⁾	männlich = m weiblich = w insgesamt = i	Ins- gesamt ²⁾	Beamte und Richter			Arbeitnehmer		
			zu- sammen	darunter		zu- sammen	darunter	
				mit Zeit- vertrag	in Aus- bildung		mit Zeit- vertrag ³⁾	in Aus- bildung
Chemnitz, Stadt	m	4 316	1 942	14	199	2 374	1 044	83
	w	5 083	1 493	8	66	3 591	496	120
	i	9 400	3 435	21	265	5 965	1 540	203
Erzgebirgskreis	m	1 660	718	-	218	942	44	40
	w	2 549	579	-	80	1 971	58	48
	i	4 209	1 296	-	298	2 913	101	88
Mittelsachsen	m	2 400	630	1	11	1 769	636	46
	w	3 273	556	-	9	2 718	380	67
	i	5 673	1 186	1	20	4 487	1 016	113
Vogtlandkreis	m	1 182	417	-	4	765	28	21
	w	2 136	359	-	9	1 777	68	48
	i	3 318	777	-	13	2 542	96	69
Zwickau	m	1 877	916	1	32	961	191	28
	w	2 920	724	-	45	2 196	121	49
	i	4 797	1 640	1	77	3 157	312	77
Dresden, Stadt	m	14 127	4 719	20	34	9 408	3 479	487
	w	18 073	3 274	5	35	14 799	3 053	818
	i	32 200	7 993	25	69	24 207	6 533	1 305
Bautzen	m	1 988	719	1	45	1 269	96	33
	w	3 752	702	-	50	3 050	152	86
	i	5 740	1 421	1	95	4 319	249	119
Görlitz	m	2 180	1 171	-	181	1 009	170	23
	w	3 149	703	-	96	2 446	158	54
	i	5 329	1 873	-	277	3 455	328	77
Meißen	m	1 222	486	-	23	736	43	30
	w	2 402	436	-	13	1 966	84	50
	i	3 624	923	-	36	2 701	127	80
Sächsische Schweiz- Osterzgebirge	m	1 332	467	-	24	865	108	39
	w	2 110	384	-	16	1 726	118	38
	i	3 442	851	-	40	2 591	226	77
Leipzig, Stadt	m	8 000	3 301	13	169	4 699	1 580	164
	w	12 512	2 110	6	69	10 402	1 984	633
	i	20 512	5 411	19	238	15 102	3 564	797
Leipzig	m	962	449	-	5	513	33	18
	w	2 010	434	-	8	1 576	73	54
	i	2 972	883	-	13	2 089	106	72
Nordsachsen	m	1 062	420	-	8	642	53	38
	w	2 189	341	-	8	1 848	83	80
	i	3 251	761	-	16	2 490	136	118
Sachsen	m	42 308	16 355	49	953	25 953	7 505	1 050
	w	62 159	12 094	19	504	50 066	6 830	2 145
	i	104 467	28 449	68	1 457	76 019	14 335	3 195
<i>Nachrichtlich:</i>								
Dienst-/Arbeitsort	m	19	11	-	-	8	-	-
außerhalb Sachsens	w	19	8	-	-	11	1	-
	i	38	19	-	-	19	1	-

1) Kreisfreie Städte und Kreisgebiete.

2) Kernhaushalt und Sonderrechnungen des Landes sowie rechtlich selbstständige öffentlich-rechtliche Einrichtungen unter Landesaufsicht ohne Sozialversicherungsträger. Einschließlich Beschäftigte in Ausbildung.

3) Einschließlich Arbeitnehmer/-innen in einem öffentlich geförderten Arbeitsverhältnis.

13. Beschäftigte des öffentlichen Dienstes im Landesbereich am 30. Juni 2017 nach Aufgabenbereichen, Geschlecht, Umfang und Art des Beschäftigungsverhältnisses

FKZ	Staatlicher Aufgabenbereich männlich = m weiblich = w insgesamt = i	Ins- gesamt ¹⁾	Vollzeitbeschäftigte			Teilzeitbeschäftigte ²⁾			
			zu- sammen	Beamte und Richter	Arbeit- nehmer	zu- sammen	Beamte und Richter	Arbeit- nehmer	
	Landesbereich	m	44 639	38 344	16 071	22 273	6 295	376	5 919
		w	69 170	42 077	8 612	33 465	27 093	4 426	22 667
		i	113 809	80 421	24 683	55 738	33 388	4 802	28 586
	Land	m	30 158	27 733	14 674	13 059	2 425	355	2 070
		w	50 390	31 913	8 233	23 680	18 477	4 387	14 090
		i	80 548	59 646	22 907	36 739	20 902	4 742	16 160
	Kernhaushalt	m	25 665	23 843	14 169	9 674	1 822	334	1 488
		w	45 641	29 062	8 045	21 017	16 579	4 273	12 306
		i	71 306	52 905	22 214	30 691	18 401	4 607	13 794
0	Allgemeine Dienste	m	16 933	16 452	13 479	2 973	481	313	168
		w	17 868	12 013	7 180	4 833	5 855	4 145	1 710
		i	34 801	28 465	20 659	7 806	6 336	4 458	1 878
01	Politische Führung und zentrale Verwaltung	m	2 041	1 902	979	923	139	48	91
		w	3 732	2 438	733	1 705	1 294	460	834
		i	5 773	4 340	1 712	2 628	1 433	508	925
011	Politische Führung	m	1 282	1 197	746	451	85	36	49
		w	2 016	1 317	517	800	699	343	356
		i	3 298	2 514	1 263	1 251	784	379	405
012	Innere Verwaltung	m	706	659	231	428	47	10	37
		w	1 448	964	216	748	484	116	368
		i	2 154	1 623	447	1 176	531	126	405
014	Statistischer Dienst	m	53	46	2	44	7	2	5
		w	268	157	-	157	111	1	110
		i	321	203	2	201	118	3	115
04	Öffentliche Sicherheit und Ordnung	m	10 304	10 209	8 995	1 214	95	67	28
		w	4 282	3 489	2 334	1 155	793	628	165
		i	14 586	13 698	11 329	2 369	888	695	193
042	Polizei	m	10 146	10 056	8 881	1 175	90	63	27
		w	4 211	3 446	2 303	1 143	765	605	160
		i	14 357	13 502	11 184	2 318	855	668	187
044	Brandschutz	m	38	38	17	21	-	-	-
		w	13	9	2	7	4	-	4
		i	51	47	19	28	4	-	4
047	Schutz der Verfassung	m	120	115	97	18	5	4	1
		w	58	34	29	5	24	23	1
		i	178	149	126	23	29	27	2
05	Rechtsschutz	m	3 125	3 046	2 371	675	79	44	35
		w	5 072	3 685	2 072	1 613	1 387	872	515
		i	8 197	6 731	4 443	2 288	1 466	916	550
051	Gerichte und Staatsanwaltschaften	m	1 903	1 843	1 395	448	60	38	22
		w	4 428	3 153	1 761	1 392	1 275	838	437
		i	6 331	4 996	3 156	1 840	1 335	876	459
056	Justizvollzugsanstalten	m	1 222	1 203	976	227	19	6	13
		w	644	532	311	221	112	34	78
		i	1 866	1 735	1 287	448	131	40	91
06	Finanzverwaltung	m	1 463	1 295	1 134	161	168	154	14
		w	4 782	2 401	2 041	360	2 381	2 185	196
		i	6 245	3 696	3 175	521	2 549	2 339	210
061	Steuer- und Zollverwaltung	m	1 463	1 295	1 134	161	168	154	14
		w	4 782	2 401	2 041	360	2 381	2 185	196
		i	6 245	3 696	3 175	521	2 549	2 339	210

1) Kernhaushalt und Sonderrechnungen des Landes sowie rechtlich selbstständige öffentlich-rechtliche Einrichtungen unter Landesaufsicht ohne Sozialversicherungsträger. Einschließlich Beschäftigte in Ausbildung.

2) Einschließlich Beschäftigte in Altersteilzeit.

Noch: 13. Beschäftigte des öffentlichen Dienstes im Landesbereich am 30. Juni 2017 nach Aufgabenbereichen, Geschlecht, Umfang und Art des Beschäftigungsverhältnisses

FKZ	Staatlicher Aufgabenbereich		Ins- gesamt ¹⁾	Vollzeitbeschäftigte			Teilzeitbeschäftigte ²⁾		
				zu- sammen	Beamte und Richter	Arbeit- nehmer	zu- sammen	Beamte und Richter	Arbeit- nehmer
1	Bildungswesen, Wissen- m	männlich = m	7 625	6 357	507	5 850	1 268	13	1 255
	schaft, Forschung, kultu- w	weiblich = w	26 558	16 209	736	15 473	10 349	78	10 271
	relle Angelegenheiten i	insgesamt = i	34 183	22 566	1 243	21 323	11 617	91	11 526
11/12	Allgemein bildende und m	männlich = m	7 488	6 234	468	5 766	1 254	10	1 244
	berufliche Schulen w	weiblich = w	26 361	16 092	709	15 383	10 269	64	10 205
	i	insgesamt = i	33 849	22 326	1 177	21 149	11 523	74	11 449
111	Unterrichtsverwaltung m	männlich = m	224	211	83	128	13	4	9
	w	weiblich = w	603	453	82	371	150	41	109
	i	insgesamt = i	827	664	165	499	163	45	118
112	Öffentliche Grund- m	männlich = m	636	501	73	428	135	-	135
	schulen w	weiblich = w	8 051	4 685	330	4 355	3 366	13	3 353
	i	insgesamt = i	8 687	5 186	403	4 783	3 501	13	3 488
114	Öffentliche weiter- m	männlich = m	4 432	3 512	246	3 266	920	6	914
	führende allgemein w	weiblich = w	11 795	6 422	222	6 200	5 373	9	5 364
	bildende Schulen i	insgesamt = i	16 227	9 934	468	9 466	6 293	15	6 278
124	Öffentl. Sonderschulen/ m	männlich = m	606	548	20	528	58	-	58
	Förderschulen des allg. w	weiblich = w	3 507	2 780	54	2 726	727	1	726
	bildenden Bereichs i	insgesamt = i	4 113	3 328	74	3 254	785	1	784
127	Öffentliche berufliche m	männlich = m	1 590	1 462	46	1 416	128	-	128
	Schulen w	weiblich = w	2 405	1 752	21	1 731	653	-	653
	i	insgesamt = i	3 995	3 214	67	3 147	781	-	781
13	Hochschulen m	männlich = m	46	43	23	20	3	2	1
	w	weiblich = w	56	37	16	21	19	4	15
	i	insgesamt = i	102	80	39	41	22	6	16
133	Öffentliche Hochschulen m	männlich = m	46	43	23	20	3	2	1
	w	weiblich = w	56	37	16	21	19	4	15
	i	insgesamt = i	102	80	39	41	22	6	16
15	Sonstiges Bildungs- m	männlich = m	9	8	-	8	1	-	1
	wesen w	weiblich = w	16	10	-	10	6	-	6
	i	insgesamt = i	25	18	-	18	7	-	7
153	Sonstige Weiterbildung m	männlich = m	9	8	-	8	1	-	1
	(ohne Förderung für w	weiblich = w	16	10	-	10	6	-	6
	Teilnehmende) i	insgesamt = i	25	18	-	18	7	-	7
16	Wissenschaft, Forschung, m	männlich = m	51	47	15	32	4	1	3
	Entwicklung außerhalb w	weiblich = w	86	51	10	41	35	9	26
	der Hochschulen i	insgesamt = i	137	98	25	73	39	10	29
162	Wissenschaftliche Biblio- m	männlich = m	51	47	15	32	4	1	3
	theken, Archive, Fach- w	weiblich = w	86	51	10	41	35	9	26
	informationszentren i	insgesamt = i	137	98	25	73	39	10	29
18/19	Kultur und Religion m	männlich = m	31	25	1	24	6	-	6
	w	weiblich = w	39	19	1	18	20	1	19
	i	insgesamt = i	70	44	2	42	26	1	25
188	Verwaltung für kulturelle m	männlich = m	31	25	1	24	6	-	6
	Angelegenheiten w	weiblich = w	39	19	1	18	20	1	19
	i	insgesamt = i	70	44	2	42	26	1	25
3	Gesundheit, Umwelt, m	männlich = m	116	110	110	-	6	6	-
	Sport und Erholung w	weiblich = w	113	79	79	-	34	34	-
	i	insgesamt = i	229	189	189	-	40	40	-
331	Umwelt- und Natur- m	männlich = m	116	110	110	-	6	6	-
	schutzverwaltung w	weiblich = w	113	79	79	-	34	34	-
	i	insgesamt = i	229	189	189	-	40	40	-

1) Kernhaushalt und Sonderrechnungen des Landes sowie rechtlich selbstständige öffentlich-rechtliche Einrichtungen unter Landesaufsicht ohne Sozialversicherungsträger. Einschließlich Beschäftigte in Ausbildung.

2) Einschließlich Beschäftigte in Altersteilzeit.

Noch: 13. Beschäftigte des öffentlichen Dienstes im Landesbereich am 30. Juni 2017 nach Aufgabenbereichen, Geschlecht, Umfang und Art des Beschäftigungsverhältnisses

FKZ	Staatlicher Aufgabenbereich		Ins- gesamt ¹⁾	Vollzeitbeschäftigte			Teilzeitbeschäftigte ²⁾		
				zu- sammen	Beamte und Richter	Arbeit- nehmer	zu- sammen	Beamte und Richter	Arbeit- nehmer
5	Ernährung, Landwirt- schaft und Forsten	m	351	306	-	306	45	-	45
		w	623	417	-	417	206	-	206
		i	974	723	-	723	251	-	251
511	Verwaltung für Ernäh- rung und Landwirt- schaft	m	351	306	-	306	45	-	45
		w	623	417	-	417	206	-	206
		i	974	723	-	723	251	-	251
6	Energie- und Wasser- wirtschaft, Gewerbe, Dienstleistungen	m	49	46	14	32	3	-	3
		w	40	23	3	20	17	3	14
		i	89	69	17	52	20	3	17
610	Verwaltung für Energie- und Wasserwirtschaft, Gewerbe und Dienst- leistungen	m	49	46	14	32	3	-	3
		w	40	23	3	20	17	3	14
		i	89	69	17	52	20	3	17
7	Verkehrs- und Nach- richtenwesen	m	591	572	59	513	19	2	17
		w	439	321	47	274	118	13	105
		i	1 030	893	106	787	137	15	122
711	Verwaltung für Straßen- und Brückenbau	m	591	572	59	513	19	2	17
		w	439	321	47	274	118	13	105
		i	1 030	893	106	787	137	15	122
Sonderrechnungen (Staatsbetriebe, Landes- krankenhäuser, unselbst- ständige Stiftung)		m	4 493	3 890	505	3 385	603	21	582
		w	4 749	2 851	188	2 663	1 898	114	1 784
		i	9 242	6 741	693	6 048	2 501	135	2 366
0	Allgemeine Dienste	m	651	613	137	476	38	10	28
		w	846	582	102	480	264	70	194
		i	1 497	1 195	239	956	302	80	222
01	Politische Führung und zentrale Verwaltung	m	582	548	89	459	34	8	26
		w	776	523	60	463	253	61	192
		i	1 358	1 071	149	922	287	69	218
012	Innere Verwaltung	m	130	121	9	112	9	-	9
		w	89	60	7	53	29	5	24
		i	219	181	16	165	38	5	33
016	Hochbauverwaltung	m	452	427	80	347	25	8	17
		w	687	463	53	410	224	56	168
		i	1 139	890	133	757	249	64	185
06	Finanzverwaltung	m	69	65	48	17	4	2	2
		w	70	59	42	17	11	9	2
		i	139	124	90	34	15	11	4
061	Steuer- und Zoll- verwaltung	m	69	65	48	17	4	2	2
		w	70	59	42	17	11	9	2
		i	139	124	90	34	15	11	4
1	Bildungswesen, Wissen- schaft, Forschung, kultu- relle Angelegenheiten	m	1 030	949	7	942	81	-	81
		w	1 154	788	-	788	366	-	366
		i	2 184	1 737	7	1 730	447	-	447
16	Wissenschaft, Forschung, Entwicklung außerhalb der Hochschulen	m	94	84	3	81	10	-	10
		w	225	129	-	129	96	-	96
		i	319	213	3	210	106	-	106
162	Wissenschaftliche Biblio- theken, Archive, Fach- informationszentren	m	94	84	3	81	10	-	10
		w	225	129	-	129	96	-	96
		i	319	213	3	210	106	-	106

1) Kernhaushalt und Sonderrechnungen des Landes sowie rechtlich selbstständige öffentlich-rechtliche Einrichtungen unter Landesaufsicht ohne Sozialversicherungsträger. Einschließlich Beschäftigte in Ausbildung.

2) Einschließlich Beschäftigte in Altersteilzeit.

Noch: 13. Beschäftigte des öffentlichen Dienstes im Landesbereich am 30. Juni 2017 nach Aufgabenbereichen, Geschlecht, Umfang und Art des Beschäftigungsverhältnisses

FKZ	Staatlicher Aufgabenbereich		Ins- gesamt ¹⁾	Vollzeitbeschäftigte			Teilzeitbeschäftigte ²⁾		
				zu- sammen	Beamte und Richter	Arbeit- nehmer	zu- sammen	Beamte und Richter	Arbeit- nehmer
18/19	Kultur und Religion	m	936	865	4	861	71	-	71
		w	929	659	-	659	270	-	270
		i	1 865	1 524	4	1 520	341	-	341
181	Theater	m	640	605	-	605	35	-	35
		w	456	365	-	365	91	-	91
		i	1 096	970	-	970	126	-	126
183	Museen, Sammlungen, Ausstellungen	m	122	107	2	105	15	-	15
		w	282	177	-	177	105	-	105
		i	404	284	2	282	120	-	120
186	Nichtwissenschaftliche Bibliotheken	m	29	23	-	23	6	-	6
		w	54	25	-	25	29	-	29
		i	83	48	-	48	35	-	35
188	Verwaltung für kulturelle Angelegenheiten	m	124	110	2	108	14	-	14
		w	101	69	-	69	32	-	32
		i	225	179	2	177	46	-	46
195	Denkmalschutz und -pflege	m	21	20	-	20	1	-	1
		w	36	23	-	23	13	-	13
		i	57	43	-	43	14	-	14
3	Gesundheit, Umwelt, Sport und Erholung	m	998	736	6	730	262	1	261
		w	2 048	978	1	977	1 070	1	1 069
		i	3 046	1 714	7	1 707	1 332	2	1 330
31	Gesundheitswesen	m	878	645	2	643	233	-	233
		w	1 911	887	-	887	1 024	-	1 024
		i	2 789	1 532	2	1 530	1 257	-	1 257
312	Krankenhäuser und Heilstätten	m	817	585	1	584	232	-	232
		w	1 886	872	-	872	1 014	-	1 014
		i	2 703	1 457	1	1 456	1 246	-	1 246
314	Gesundheitsschutz	m	61	60	1	59	1	-	1
		w	25	15	-	15	10	-	10
		i	86	75	1	74	11	-	11
33	Umwelt- und Natur- schutz	m	120	91	4	87	29	1	28
		w	137	91	1	90	46	1	45
		i	257	182	5	177	75	2	73
331	Umwelt- und Natur- schutzverwaltung	m	120	91	4	87	29	1	28
		w	137	91	1	90	46	1	45
		i	257	182	5	177	75	2	73
4	Wohnungswesen, Städte- bau, Raumordnung und kommunale Gemein- schaftsdienste	m	152	132	53	79	20	8	12
		w	116	60	30	30	56	26	30
		i	268	192	83	109	76	34	42
421	Geoinformation	m	152	132	53	79	20	8	12
		w	116	60	30	30	56	26	30
		i	268	192	83	109	76	34	42
5	Ernährung, Landwirt- schaft und Forsten	m	1 121	934	298	636	187	1	186
		w	348	276	54	222	72	15	57
		i	1 469	1 210	352	858	259	16	243
51	Verwaltung für Ernährung, Landwirtsch. u. Forsten (ohne Betriebsverwaltg.)	m	1 068	883	298	585	185	1	184
		w	299	234	54	180	65	15	50
		i	1 367	1 117	352	765	250	16	234
512	Forst-, Jagd- und Fischereiverwaltung	m	1 068	883	298	585	185	1	184
		w	299	234	54	180	65	15	50
		i	1 367	1 117	352	765	250	16	234

1) Kernhaushalt und Sonderrechnungen des Landes sowie rechtlich selbstständige öffentlich-rechtliche Einrichtungen unter Landesaufsicht ohne Sozialversicherungsträger. Einschließlich Beschäftigte in Ausbildung.

2) Einschließlich Beschäftigte in Altersteilzeit.

Noch: 13. Beschäftigte des öffentlichen Dienstes im Landesbereich am 30. Juni 2017 nach Aufgabenbereichen, Geschlecht, Umfang und Art des Beschäftigungsverhältnisses

FKZ	Staatlicher Aufgabenbereich		Ins- gesamt ¹⁾	Vollzeitbeschäftigte			Teilzeitbeschäftigte ²⁾		
	männlich = m weiblich = w insgesamt = i			zu- sammen	Beamte und Richter	Arbeit- nehmer	zu- sammen	Beamte und Richter	Arbeit- nehmer
52	Landwirtschaft und Ernährung	m	53	51	-	51	2	-	2
		w	49	42	-	42	7	-	7
		i	102	93	-	93	9	-	9
523	Landwirtschaftliche Produktion, Tierge- sundheit u. Ernährung	m	53	51	-	51	2	-	2
		w	49	42	-	42	7	-	7
		i	102	93	-	93	9	-	9
6	Energie- und Wasser- wirtschaft, Gewerbe, Dienstleistungen	m	541	526	4	522	15	1	14
		w	237	167	1	166	70	2	68
		i	778	693	5	688	85	3	82
624	Talsperren, Hochwasser- rückhaltebecken	m	541	526	4	522	15	1	14
		w	237	167	1	166	70	2	68
		i	778	693	5	688	85	3	82
	Rechtlich selbstständige	m	14 481	10 611	1 397	9 214	3 870	21	3 849
	öffentlich-rechtliche	w	18 780	10 164	379	9 785	8 616	39	8 577
	Einrichtungen	i	33 261	20 775	1 776	18 999	12 486	60	12 426
0	Allgemeine Dienste	m	16	16	2	14	-	-	-
		w	9	3	-	3	6	-	6
		i	25	19	2	17	6	-	6
019	Sonstige allgemeine Staatsaufgaben	m	16	16	2	14	-	-	-
		w	9	3	-	3	6	-	6
		i	25	19	2	17	6	-	6
1	Bildungswesen, Wissen- schaft, Forschung, kultu- relle Angelegenheiten	m	14 303	10 456	1 395	9 061	3 847	21	3 826
		w	18 169	9 817	378	9 439	8 352	39	8 313
		i	32 472	20 273	1 773	18 500	12 199	60	12 139
13	Hochschulen	m	13 949	10 191	1 395	8 796	3 758	21	3 737
		w	17 239	9 444	378	9 066	7 795	39	7 756
		i	31 188	19 635	1 773	17 862	11 553	60	11 493
132	Hochschulkliniken	m	3 469	2 817	79	2 738	652	-	652
		w	9 248	5 514	12	5 502	3 734	1	3 733
		i	12 717	8 331	91	8 240	4 386	1	4 385
133	Öffentliche Hochschulen und Berufsakademien	m	10 480	7 374	1 316	6 058	3 106	21	3 085
		w	7 991	3 930	366	3 564	4 061	38	4 023
		i	18 471	11 304	1 682	9 622	7 167	59	7 108
14	Förderung für Schüler, Studierende, Weiterbil- dungsteilnehmende u. dgl.	m	319	239	-	239	80	-	80
		w	884	354	-	354	530	-	530
		i	1 203	593	-	593	610	-	610
142	Förderung für Studieren- de und wissenschaft- lichen Nachwuchs	m	319	239	-	239	80	-	80
		w	884	354	-	354	530	-	530
		i	1 203	593	-	593	610	-	610
18/19	Kultur und Religion	m	35	26	-	26	9	-	9
		w	46	19	-	19	27	-	27
		i	81	45	-	45	36	-	36
187	Sonstige Kulturpflege	m	17	14	-	14	3	-	3
		w	30	11	-	11	19	-	19
		i	47	25	-	25	22	-	22
195	Denkmalschutz und -pflege	m	18	12	-	12	6	-	6
		w	16	8	-	8	8	-	8
		i	34	20	-	20	14	-	14
2	Soziale Sicherung, Familie und Jugend, Arbeitsmarktpolitik	m	139	124	-	124	15	-	15
		w	544	323	-	323	221	-	221
		i	683	447	-	447	236	-	236

1) Kernhaushalt und Sonderrechnungen des Landes sowie rechtlich selbstständige öffentlich-rechtliche Einrichtungen unter Landesaufsicht ohne Sozialversicherungsträger. Einschließlich Beschäftigte in Ausbildung.

2) Einschließlich Beschäftigte in Altersteilzeit.

Noch: 13. Beschäftigte des öffentlichen Dienstes im Landesbereich am 30. Juni 2017 nach Aufgabenbereichen, Geschlecht, Umfang und Art des Beschäftigungsverhältnisses

FKZ	Staatlicher Aufgabenbereich männlich = m weiblich = w insgesamt = i		Ins- gesamt ¹⁾	Vollzeitbeschäftigte			Teilzeitbeschäftigte ²⁾		
				zu- sammen	Beamte und Richter	Arbeit- nehmer	zu- sammen	Beamte und Richter	Arbeit- nehmer
219	Sonstige Verwaltung für soziale Angelegenheiten	m	139	124	-	124	15	-	15
		w	544	323	-	323	221	-	221
		i	683	447	-	447	236	-	236
3	Gesundheit, Umwelt, Sport und Erholung	m	8	5	-	5	3	-	3
		w	26	11	-	11	15	-	15
		i	34	16	-	16	18	-	18
332	Maßnahmen des Umwelt- und Naturschutzes	m	8	5	-	5	3	-	3
		w	26	11	-	11	15	-	15
		i	34	16	-	16	18	-	18
5	Ernährung, Landwirt- schaft und Forsten	m	5	4	-	4	1	-	1
		w	18	4	1	3	14	-	14
		i	23	8	1	7	15	-	15
523	Landwirtschaftliche Produktion, Tierge- sundheit u. Ernährung	m	5	4	-	4	1	-	1
		w	18	4	1	3	14	-	14
		i	23	8	1	7	15	-	15
7	Verkehrs- und Nach- richtenwesen	m	10	6	-	6	4	-	4
		w	14	6	-	6	8	-	8
		i	24	12	-	12	12	-	12
719	Sonstige Verkehrs- und Nachrichtenverwaltung	m	10	6	-	6	4	-	4
		w	14	6	-	6	8	-	8
		i	24	12	-	12	12	-	12

1) Kernhaushalt und Sonderrechnungen des Landes sowie rechtlich selbstständige öffentlich-rechtliche Einrichtungen unter Landesaufsicht ohne Sozialversicherungsträger. Einschließlich Beschäftigte in Ausbildung.

2) Einschließlich Beschäftigte in Altersteilzeit.

14. Vollzeitäquivalent der Beschäftigten des öffentlichen Dienstes im Landesbereich am 30. Juni 2017 nach Aufgabenbereichen, Geschlecht, Art und Dauer des Beschäftigungsverhältnisses

FKZ	Staatlicher Aufgabenbereich männlich = m weiblich = w insgesamt = i		Ins- gesamt ¹⁾	Beamte und Richter			Arbeitnehmer		
				zu- sammen	darunter		zu- sammen	darunter	
					mit Zeit- vertrag	in Aus- bildung		mit Zeit- vertrag ²⁾	in Aus- bildung
Landesbereich	m	42 327	16 366	49	953	25 961	7 505	1 050	
	w	62 178	12 101	19	504	50 077	6 831	2 145	
	i	104 505	28 467	68	1 457	76 038	14 336	3 195	
Land	m	29 604	14 957	-	953	14 647	1 385	770	
	w	46 407	11 697	-	504	34 710	1 735	1 324	
	i	76 011	26 654	-	1 457	49 357	3 120	2 094	
	m	25 241	14 434	-	926	10 806	978	607	
	w	42 111	11 419	-	493	30 693	1 187	1 165	
	i	67 352	25 853	-	1 419	41 499	2 165	1 772	
0	Allgemeine Dienste	m	16 821	13 729	-	919	3 092	689	292
		w	16 594	10 456	-	488	6 137	555	363
		i	33 415	24 185	-	1 407	9 230	1 243	655
01	Politische Führung und zentrale Verwaltung	m	2 006	1 018	-	2	988	113	39
		w	3 429	1 082	-	-	2 347	249	84
		i	5 435	2 100	-	2	3 335	362	123
011	Politische Führung	m	1 260	776	-	2	484	54	7
		w	1 846	779	-	-	1 067	112	13
		i	3 106	1 555	-	2	1 551	166	20
012	Innere Verwaltung	m	694	239	-	-	456	51	32
		w	1 337	303	-	-	1 034	100	64
		i	2 031	541	-	-	1 490	151	96
014	Statistischer Dienst	m	52	3	-	-	48	8	-
		w	247	1	-	-	246	37	7
		i	298	4	-	-	294	45	7
04	Öffentliche Sicherheit und Ordnung	m	10 281	9 048	-	703	1 233	453	9
		w	4 115	2 841	-	262	1 274	138	2
		i	14 396	11 889	-	965	2 507	591	11
042	Polizei	m	10 124	8 930	-	699	1 193	451	9
		w	4 051	2 792	-	260	1 259	136	2
		i	14 174	11 723	-	959	2 452	587	11
044	Brandschutz	m	38	17	-	4	21	-	-
		w	12	2	-	1	10	1	-
		i	50	19	-	5	31	1	-
047	Schutz der Verfassung	m	119	101	-	-	19	2	-
		w	53	47	-	1	6	1	-
		i	172	147	-	1	25	3	-
05	Rechtsschutz	m	3 104	2 404	-	99	701	99	243
		w	4 740	2 733	-	116	2 007	120	270
		i	7 844	5 137	-	215	2 708	219	513
051	Gerichte und Staatsanwaltschaften	m	1 887	1 423	-	39	464	55	241
		w	4 122	2 396	-	84	1 727	96	263
		i	6 009	3 818	-	123	2 191	152	504
056	Justizvollzugsanstalten	m	1 217	981	-	60	236	43	2
		w	618	338	-	32	280	24	7
		i	1 835	1 319	-	92	517	67	9
06	Finanzverwaltung	m	1 430	1 259	-	115	171	24	1
		w	4 309	3 800	-	110	509	47	7
		i	5 739	5 059	-	225	680	71	8
061	Steuer- und Zollverwaltung	m	1 430	1 259	-	115	171	24	1
		w	4 309	3 800	-	110	509	47	7
		i	5 739	5 059	-	225	680	71	8

1) Kernhaushalt und Sonderrechnungen des Landes sowie rechtlich selbstständige öffentlich-rechtliche Einrichtungen unter Landesaufsicht ohne Sozialversicherungsträger.

2) Einschließlich Arbeitnehmer/-innen in einem öffentlich geförderten Arbeitsverhältnis.

Noch: 14. Vollzeitäquivalent der Beschäftigten des öffentlichen Dienstes im Landesbereich am 30. Juni 2017 nach Aufgabenbereichen, Geschlecht, Art und Dauer des Beschäftigungsverhältnisses

FKZ	Staatlicher Aufgabenbereich männlich = m weiblich = w insgesamt = i		Ins- gesamt ¹⁾	Beamte und Richter			Arbeitnehmer		
				zu- sammen	darunter		zu- sammen	darunter	
					mit Zeit- vertrag	in Aus- bildung		mit Zeit- vertrag ²⁾	in Aus- bildung
1	Bildungswesen, Wissen- schaft, Forschung, kultu- relle Angelegenheiten	m	7 333	517	-	2	6 817	182	289
		w	24 396	795	-	2	23 601	480	793
		i	31 730	1 312	-	4	30 418	661	1 082
11/12	Allgemein bildende und berufliche Schulen	m	7 202	475	-	-	6 726	175	287
		w	24 221	757	-	-	23 464	463	784
		i	31 423	1 233	-	-	30 190	638	1 071
111	Unterrichtsverwaltung	m	220	86	-	-	134	5	22
		w	571	113	-	-	458	23	71
		i	791	199	-	-	592	28	93
112	Öffentliche Grund- schulen	m	600	73	-	-	527	34	19
		w	7 382	340	-	-	7 042	132	249
		i	7 982	413	-	-	7 569	166	268
114	Öffentliche weiter- führende allgemein bildende Schulen	m	4 239	250	-	-	3 988	94	212
		w	10 700	229	-	-	10 471	198	360
		i	14 939	479	-	-	14 459	292	572
124	Öffentl. Sonderschulen/ Förderschulen des allg. bildenden Bereichs	m	593	20	-	-	573	10	4
		w	3 340	55	-	-	3 285	53	33
		i	3 933	75	-	-	3 858	63	37
127	Öffentliche berufliche Schulen	m	1 550	46	-	-	1 504	31	30
		w	2 229	21	-	-	2 208	57	72
		i	3 779	67	-	-	3 712	88	102
13	Hochschulen	m	45	25	-	-	21	1	1
		w	51	19	-	-	32	2	-
		i	97	44	-	-	53	3	1
133	Öffentliche Hochschulen	m	45	25	-	-	21	1	1
		w	51	19	-	-	32	2	-
		i	97	44	-	-	53	3	1
15	Sonstiges Bildungs- wesen	m	9	-	-	-	9	2	-
		w	15	-	-	-	15	-	-
		i	23	-	-	-	23	2	-
153	Sonstige Weiterbildung (ohne Förderung für Teilnehmende)	m	9	-	-	-	9	2	-
		w	15	-	-	-	15	-	-
		i	23	-	-	-	23	2	-
16	Wissenschaft, Forschung, Entwicklung außerhalb der Hochschulen	m	49	16	-	2	34	4	1
		w	77	17	-	2	60	10	6
		i	127	33	-	4	94	14	7
162	Wissenschaftliche Biblio- theken, Archive, Fach- informationszentren	m	49	16	-	2	34	4	1
		w	77	17	-	2	60	10	6
		i	127	33	-	4	94	14	7
18/19	Kultur und Religion	m	28	1	-	-	27	-	-
		w	32	2	-	-	30	5	3
		i	60	3	-	-	57	5	3
188	Verwaltung für kulturelle Angelegenheiten	m	28	1	-	-	27	-	-
		w	32	2	-	-	30	5	3
		i	60	3	-	-	57	5	3
3	Gesundheit, Umwelt, Sport und Erholung	m	114	114	-	1	-	-	-
		w	105	105	-	1	-	-	-
		i	219	219	-	2	-	-	-
331	Umwelt- und Natur- schutzverwaltung	m	114	114	-	1	-	-	-
		w	105	105	-	1	-	-	-
		i	219	219	-	2	-	-	-

1) Kernhaushalt und Sonderrechnungen des Landes sowie rechtlich selbstständige öffentlich-rechtliche Einrichtungen unter Landesaufsicht ohne Sozialversicherungsträger.

2) Einschließlich Arbeitnehmer/-innen in einem öffentlich geförderten Arbeitsverhältnis.

Noch: 14. Vollzeitäquivalent der Beschäftigten des öffentlichen Dienstes im Landesbereich am 30. Juni 2017 nach Aufgabenbereichen, Geschlecht, Art und Dauer des Beschäftigungsverhältnisses

FKZ	Staatlicher Aufgabenbereich männlich = m weiblich = w insgesamt = i		Ins- gesamt ¹⁾	Beamte und Richter			Arbeitnehmer		
				zu- sammen	darunter		zu- sammen	darunter	
					mit Zeit- vertrag	in Aus- bildung		mit Zeit- vertrag ²⁾	in Aus- bildung
5	Ernährung, Landwirt- schaft und Forsten	m w i	338 567 905	- - -	- - -	- - -	338 567 905	75 130 205	- 1 1
511	Verwaltung für Ernäh- rung und Landwirt- schaft	m w i	338 567 905	- - -	- - -	- - -	338 567 905	75 130 205	- 1 1
6	Energie- und Wasser- wirtschaft, Gewerbe, Dienstleistungen	m w i	48 36 84	14 6 20	- - -	2 - 2	34 31 65	4 5 8	- 1 1
610	Verwaltung für Energie- und Wasserwirtschaft, Gewerbe und Dienst- leistungen	m w i	48 36 84	14 6 20	- - -	2 - 2	34 31 65	4 5 8	- 1 1
7	Verkehrs- und Nach- richtenwesen	m w i	586 413 1 000	61 57 118	- - -	2 2 4	526 356 882	28 18 47	26 7 33
711	Verwaltung für Straßen- und Brückenbau	m w i	586 413 1 000	61 57 118	- - -	2 2 4	526 356 882	28 18 47	26 7 33
	Sonderrechnungen (Staatsbetriebe, Landes- krankenhäuser, unselbst- ständige Stiftung)	m w i	4 363 4 296 8 659	523 278 801	- - -	27 11 38	3 840 4 018 7 858	408 548 955	163 159 322
0	Allgemeine Dienste	m w i	643 792 1 435	146 156 302	- - -	- - -	497 636 1 133	52 44 96	3 1 4
01	Politische Führung und zentrale Verwaltung	m w i	575 724 1 299	96 107 202	- - -	- - -	479 617 1 097	52 44 96	3 1 4
012	Innere Verwaltung	m w i	127 82 209	9 10 19	- - -	- - -	118 72 190	16 4 20	- - -
016	Hochbauverwaltung	m w i	448 642 1 090	87 96 183	- - -	- - -	361 546 907	36 40 76	3 1 4
06	Finanzverwaltung	m w i	68 68 136	50 49 99	- - -	- - -	18 19 37	- - -	- - -
061	Steuer- und Zoll- verwaltung	m w i	68 68 136	50 49 99	- - -	- - -	18 19 37	- - -	- - -
1	Bildungswesen, Wissen- schaft, Forschung, kultu- relle Angelegenheiten	m w i	997 1 038 2 035	7 - 7	- - -	- - -	990 1 038 2 028	156 198 354	11 28 39
16	Wissenschaft, Forschung, Entwicklung außerhalb der Hochschulen	m w i	91 196 287	3 - 3	- - -	- - -	88 196 284	16 8 24	3 5 8
162	Wissenschaftliche Biblio- theken, Archive, Fach- informationszentren	m w i	91 196 287	3 - 3	- - -	- - -	88 196 284	16 8 24	3 5 8

1) Kernhaushalt und Sonderrechnungen des Landes sowie rechtlich selbstständige öffentlich-rechtliche Einrichtungen unter Landesaufsicht ohne Sozialversicherungsträger.

2) Einschließlich Arbeitnehmer/-innen in einem öffentlich geförderten Arbeitsverhältnis.

Noch: 14. Vollzeitäquivalent der Beschäftigten des öffentlichen Dienstes im Landesbereich am 30. Juni 2017 nach Aufgabenbereichen, Geschlecht, Art und Dauer des Beschäftigungsverhältnisses

FKZ	Staatlicher Aufgabenbereich männlich = m weiblich = w insgesamt = i		Ins- gesamt ¹⁾	Beamte und Richter			Arbeitnehmer		
				zu- sammen	darunter		zu- sammen	darunter	
					mit Zeit- vertrag	in Aus- bildung		mit Zeit- vertrag ²⁾	in Aus- bildung
18/19	Kultur und Religion	m	907	4	-	-	903	140	8
		w	842	-	-	-	842	191	23
		i	1 749	4	-	-	1 745	330	31
181	Theater	m	626	-	-	-	626	41	5
		w	423	-	-	-	423	37	8
		i	1 049	-	-	-	1 049	77	13
183	Museen, Sammlungen, Ausstellungen	m	117	2	-	-	115	25	-
		w	253	-	-	-	253	90	12
		i	369	2	-	-	367	115	12
186	Nichtwissenschaftliche Bibliotheken	m	26	-	-	-	26	2	-
		w	46	-	-	-	46	4	-
		i	72	-	-	-	72	6	-
188	Verwaltung für kulturelle Angelegenheiten	m	117	2	-	-	115	71	2
		w	88	-	-	-	88	54	2
		i	205	2	-	-	203	125	4
195	Denkmalschutz und -pflege	m	21	-	-	-	21	1	1
		w	32	-	-	-	32	6	1
		i	53	-	-	-	53	7	2
3	Gesundheit, Umwelt, Sport und Erholung	m	951	7	-	-	944	76	27
		w	1 809	2	-	-	1 807	185	78
		i	2 760	9	-	-	2 752	261	105
31	Gesundheitswesen	m	838	2	-	-	836	65	26
		w	1 681	-	-	-	1 681	165	76
		i	2 519	2	-	-	2 517	230	102
312	Krankenhäuser und Heilstätten	m	777	1	-	-	776	65	26
		w	1 659	-	-	-	1 659	165	76
		i	2 436	1	-	-	2 435	230	102
314	Gesundheitsschutz	m	61	1	-	-	60	-	-
		w	23	-	-	-	23	-	-
		i	84	1	-	-	83	-	-
33	Umwelt- und Natur- schutz	m	113	5	-	-	108	11	1
		w	128	2	-	-	126	20	2
		i	241	7	-	-	234	31	3
331	Umwelt- und Natur- schutzverwaltung	m	113	5	-	-	108	11	1
		w	128	2	-	-	126	20	2
		i	241	7	-	-	234	31	3
4	Wohnungswesen, Städte- bau, Raumordnung und kommunale Gemein- schaftsdienste	m	147	60	-	8	87	6	2
		w	104	51	-	1	53	4	1
		i	250	111	-	9	140	10	3
421	Geoinformation	m	147	60	-	8	87	6	2
		w	104	51	-	1	53	4	1
		i	250	111	-	9	140	10	3
5	Ernährung, Landwirt- schaft und Forsten	m	1 087	299	-	19	788	39	111
		w	330	67	-	10	263	33	41
		i	1 417	365	-	29	1 052	72	152
51	Verwaltung für Ernährung, Landwirtsch. u. Forsten (ohne Betriebsverwaltg.)	m	1 034	299	-	19	736	37	100
		w	283	67	-	10	217	31	16
		i	1 318	365	-	29	952	68	116
512	Forst-, Jagd- und Fischereiverwaltung	m	1 034	299	-	19	736	37	100
		w	283	67	-	10	217	31	16
		i	1 318	365	-	29	952	68	116

1) Kernhaushalt und Sonderrechnungen des Landes sowie rechtlich selbstständige öffentlich-rechtliche Einrichtungen unter Landesaufsicht ohne Sozialversicherungsträger.

2) Einschließlich Arbeitnehmer/-innen in einem öffentlich geförderten Arbeitsverhältnis.

Noch: 14. Vollzeitäquivalent der Beschäftigten des öffentlichen Dienstes im Landesbereich am 30. Juni 2017 nach Aufgabenbereichen, Geschlecht, Art und Dauer des Beschäftigungsverhältnisses

FKZ	Staatlicher Aufgabenbereich männlich = m weiblich = w insgesamt = i		Ins- gesamt ¹⁾	Beamte und Richter			Arbeitnehmer		
				zu- sammen	darunter		zu- sammen	darunter	
					mit Zeit- vertrag	in Aus- bildung		mit Zeit- vertrag ²⁾	in Aus- bildung
52	Landwirtschaft und Ernährung	m	53	-	-	-	53	2	11
		w	46	-	-	-	46	2	25
		i	99	-	-	-	99	4	36
523	Landwirtschaftliche Produktion, Tiergesundheit u. Ernährung	m	53	-	-	-	53	2	11
		w	46	-	-	-	46	2	25
		i	99	-	-	-	99	4	36
6	Energie- und Wasserwirtschaft, Gewerbe, Dienstleistungen	m	538	5	-	-	533	79	9
		w	223	3	-	-	221	83	10
		i	761	7	-	-	754	163	19
624	Talsperren, Hochwasser-rückhaltebecken	m	538	5	-	-	533	79	9
		w	223	3	-	-	221	83	10
		i	761	7	-	-	754	163	19
	Rechtlich selbstständige	m	12 723	1 409	49	-	11 314	6 119	280
	öffentlich-rechtliche	w	15 771	405	19	-	15 366	5 096	821
	Einrichtungen	i	28 495	1 814	68	-	26 681	11 216	1 101
0	Allgemeine Dienste	m	16	2	1	-	14	1	-
		w	7	-	-	-	7	-	-
		i	23	2	1	-	21	1	-
019	Sonstige allgemeine Staatsaufgaben	m	16	2	1	-	14	1	-
		w	7	-	-	-	7	-	-
		i	23	2	1	-	21	1	-
1	Bildungswesen, Wissenschaft, Forschung, kulturelle Angelegenheiten	m	12 552	1 407	48	-	11 145	6 102	280
		w	15 233	404	19	-	14 829	5 036	821
		i	27 785	1 811	67	-	25 974	11 137	1 101
13	Hochschulen	m	12 224	1 407	48	-	10 817	6 051	271
		w	14 483	404	19	-	14 079	4 967	805
		i	26 707	1 811	67	-	24 897	11 018	1 076
132	Hochschulkliniken	m	3 204	79	2	-	3 125	1 145	163
		w	8 142	13	1	-	8 130	2 134	722
		i	11 346	92	3	-	11 255	3 279	885
133	Öffentliche Hochschulen und Berufsakademien	m	9 021	1 328	46	-	7 693	4 906	108
		w	6 341	391	18	-	5 949	2 833	83
		i	15 361	1 719	64	-	13 642	7 739	191
14	Förderung für Schüler, Studierende, Weiterbildungsteilnehmende u. dgl.	m	296	-	-	-	296	42	9
		w	714	-	-	-	714	63	16
		i	1 010	-	-	-	1 010	105	25
142	Förderung für Studierende und wissenschaftlichen Nachwuchs	m	296	-	-	-	296	42	9
		w	714	-	-	-	714	63	16
		i	1 010	-	-	-	1 010	105	25
18/19	Kultur und Religion	m	32	-	-	-	32	9	-
		w	36	-	-	-	36	6	-
		i	67	-	-	-	67	15	-
187	Sonstige Kulturpflege	m	16	-	-	-	16	4	-
		w	23	-	-	-	23	3	-
		i	39	-	-	-	39	6	-
195	Denkmalschutz und -pflege	m	16	-	-	-	16	5	-
		w	13	-	-	-	13	3	-
		i	28	-	-	-	28	8	-
2	Soziale Sicherung, Familie und Jugend, Arbeitsmarktpolitik	m	135	-	-	-	135	15	-
		w	483	-	-	-	483	55	-
		i	618	-	-	-	618	70	-

1) Kernhaushalt und Sonderrechnungen des Landes sowie rechtlich selbstständige öffentlich-rechtliche Einrichtungen unter Landesaufsicht ohne Sozialversicherungsträger.

2) Einschließlich Arbeitnehmer/-innen in einem öffentlich geförderten Arbeitsverhältnis.

Noch: 14. Vollzeitäquivalent der Beschäftigten des öffentlichen Dienstes im Landesbereich am 30. Juni 2017 nach Aufgabenbereichen, Geschlecht, Art und Dauer des Beschäftigungsverhältnisses

FKZ	Staatlicher Aufgabenbereich männlich = m weiblich = w insgesamt = i		Ins- gesamt ¹⁾	Beamte und Richter			Arbeitnehmer		
				zu- sammen	darunter		zu- sammen	darunter	
					mit Zeit- vertrag	in Aus- bildung		mit Zeit- vertrag ²⁾	in Aus- bildung
219	Sonstige Verwaltung für soziale Angelegenheiten	m	135	-	-	-	135	15	-
		w	483	-	-	-	483	55	-
		i	618	-	-	-	618	70	-
3	Gesundheit, Umwelt, Sport und Erholung	m	7	-	-	-	7	-	-
		w	21	-	-	-	21	3	-
		i	28	-	-	-	28	3	-
332	Maßnahmen des Umwelt- und Naturschutzes	m	7	-	-	-	7	-	-
		w	21	-	-	-	21	3	-
		i	28	-	-	-	28	3	-
5	Ernährung, Landwirt- schaft und Forsten	m	5	-	-	-	5	1	-
		w	15	1	-	-	14	2	-
		i	20	1	-	-	19	3	-
523	Landwirtschaftliche Produktion, Tierge- sundheit u. Ernährung	m	5	-	-	-	5	1	-
		w	15	1	-	-	14	2	-
		i	20	1	-	-	19	3	-
7	Verkehrs- und Nach- richtenwesen	m	9	-	-	-	9	1	-
		w	12	-	-	-	12	1	-
		i	21	-	-	-	21	2	-
719	Sonstige Verkehrs- und Nachrichtenverwaltung	m	9	-	-	-	9	1	-
		w	12	-	-	-	12	1	-
		i	21	-	-	-	21	2	-

1) Kernhaushalt und Sonderrechnungen des Landes sowie rechtlich selbstständige öffentlich-rechtliche Einrichtungen unter Landesaufsicht ohne Sozialversicherungsträger.

2) Einschließlich Arbeitnehmer/-innen in einem öffentlich geförderten Arbeitsverhältnis.

15. Beschäftigte des Landes am 30. Juni 2017 nach Dienst-/Arbeitsorten, Geschlecht, Umfang und Art des Beschäftigungsverhältnisses

Dienst-/Arbeitsort ¹⁾	männlich = m weiblich = w insgesamt = i	Ins- gesamt ²⁾	Vollzeitbeschäftigte			Teilzeitbeschäftigte ³⁾		
			zu- sammen	Beamte und Richter	Arbeit- nehmer	zu- sammen	Beamte und Richter	Arbeit- nehmer
Chemnitz, Stadt	m	2 976	2 812	1 759	1 053	164	54	110
	w	4 539	3 082	1 035	2 047	1 457	541	916
	i	7 515	5 894	2 794	3 100	1 621	595	1 026
Erzgebirgskreis	m	1 672	1 496	711	785	176	8	168
	w	2 725	1 725	380	1 345	1 000	253	747
	i	4 397	3 221	1 091	2 130	1 176	261	915
Mittelsachsen	m	1 292	1 123	486	637	169	7	162
	w	2 707	1 614	329	1 285	1 093	241	852
	i	3 999	2 737	815	1 922	1 262	248	1 014
Vogtlandkreis	m	1 200	1 054	410	644	146	9	137
	w	2 318	1 389	235	1 154	929	157	772
	i	3 518	2 443	645	1 798	1 075	166	909
Zwickau	m	1 526	1 434	818	616	92	10	82
	w	2 922	1 875	471	1 404	1 047	285	762
	i	4 448	3 309	1 289	2 020	1 139	295	844
Dresden, Stadt	m	8 411	7 918	4 120	3 798	493	116	377
	w	11 531	7 601	2 177	5 424	3 930	1 232	2 698
	i	19 942	15 519	6 297	9 222	4 423	1 348	3 075
Bautzen	m	1 998	1 700	700	1 000	298	20	278
	w	4 053	2 348	496	1 852	1 705	256	1 449
	i	6 051	4 048	1 196	2 852	2 003	276	1 727
Görlitz	m	1 915	1 775	1 085	690	140	15	125
	w	3 187	2 001	487	1 514	1 186	247	939
	i	5 102	3 776	1 572	2 204	1 326	262	1 064
Meißen	m	1 232	1 120	473	647	112	17	95
	w	2 582	1 622	322	1 300	960	143	817
	i	3 814	2 742	795	1 947	1 072	160	912
Sächsische Schweiz- Osterzgebirge	m	1 306	1 185	457	728	121	12	109
	w	2 267	1 358	270	1 088	909	147	762
	i	3 573	2 543	727	1 816	1 030	159	871
Leipzig, Stadt	m	4 543	4 234	2 789	1 445	309	69	240
	w	6 963	4 650	1 491	3 159	2 313	592	1 721
	i	11 506	8 884	4 280	4 604	2 622	661	1 961
Leipzig	m	980	899	437	462	81	16	65
	w	2 188	1 264	297	967	924	164	760
	i	3 168	2 163	734	1 429	1 005	180	825
Nordsachsen	m	1 088	964	418	546	124	2	122
	w	2 388	1 368	238	1 130	1 020	125	895
	i	3 476	2 332	656	1 676	1 144	127	1 017
Sachsen	m	30 139	27 714	14 663	13 051	2 425	355	2 070
	w	50 370	31 897	8 228	23 669	18 473	4 383	14 090
	i	80 509	59 611	22 891	36 720	20 898	4 738	16 160
<i>Nachrichtlich:</i>								
Dienst-/Arbeitsort	m	19	19	11	8	-	-	-
außerhalb Sachsens	w	20	16	5	11	4	4	-
	i	39	35	16	19	4	4	-

1) Kreisfreie Städte und Kreisgebiete.

2) Kernhaushalt und Sonderrechnungen des Landes. Einschließlich Beschäftigte in Ausbildung.

3) Einschließlich Beschäftigte in Altersteilzeit.

16. Beschäftigte des Landes am 30. Juni 2017 nach Einzelplänen/Kapiteln des Landeshaushaltes, Geschlecht, Umfang und Art des Beschäftigungsverhältnisses

Nr.	Einzelplan/Kapitel männlich = m weiblich = w insgesamt = i	Ins- gesamt ¹⁾	Vollzeitbeschäftigte			Teilzeitbeschäftigte ²⁾			
			zu- sammen	Beamte und Richter	Arbeit- nehmer	zu- sammen	Beamte und Richter	Arbeit- nehmer	
	Insgesamt	m	30 158	27 733	14 674	13 059	2 425	355	2 070
		w	50 390	31 913	8 233	23 680	18 477	4 387	14 090
		i	80 548	59 646	22 907	36 739	20 902	4 742	16 160
	Kernhaushalt	m	25 665	23 843	14 169	9 674	1 822	334	1 488
		w	45 641	29 062	8 045	21 017	16 579	4 273	12 306
		i	71 306	52 905	22 214	30 691	18 401	4 607	13 794
	Sächsischer Landtag	m	81	77	30	47	4	1	3
		w	100	67	16	51	33	9	24
		i	181	144	46	98	37	10	27
0101	Landtag	m	67	63	23	40	4	1	3
		w	87	60	14	46	27	7	20
		i	154	123	37	86	31	8	23
0104	Der sächsische Daten- schutzbeauftragte	m	12	12	7	5	-	-	-
		w	10	5	2	3	5	2	3
		i	22	17	9	8	5	2	3
0106	Sächsischer Landesbeauf- tragter zur Aufarbeitung der SED-Diktatur	m	2	2	-	2	-	-	-
		w	3	2	-	2	1	-	1
		i	5	4	-	4	1	-	1
	Sächsische Staatskanzlei	m	98	95	58	37	3	1	2
		w	141	112	43	69	29	12	17
		i	239	207	101	106	32	13	19
0201	Staatskanzlei (einschl. Stellenpool Europa)	m	79	76	47	29	3	1	2
		w	121	96	38	58	25	8	17
		i	200	172	85	87	28	9	19
0204	Landesvertretung beim Bund	m	12	12	6	6	-	-	-
		w	15	11	4	7	4	4	-
		i	27	23	10	13	4	4	-
0207	Europäische und inter- nationale Beziehungen	m	7	7	5	2	-	-	-
		w	5	5	1	4	-	-	-
		i	12	12	6	6	-	-	-
	Sächsisches Staats- ministerium des Innern	m	11 270	11 113	9 386	1 727	157	90	67
		w	5 945	4 582	2 598	1 984	1 363	814	549
		i	17 215	15 695	11 984	3 711	1 520	904	616
0301	Ministerium (einschl. Landespolizei- präsidium, Verwaltungs- modernisierung und IT)	m	249	236	156	80	13	8	5
		w	261	158	64	94	103	75	28
		i	510	394	220	174	116	83	33
0304	Landesdirektion Sachsen	m	536	507	194	313	29	10	19
		w	953	671	173	498	282	96	186
		i	1 489	1 178	367	811	311	106	205
0307	Statistisches Landesamt	m	53	46	2	44	7	2	5
		w	268	157	-	157	111	1	110
		i	321	203	2	201	118	3	115
0310	Staatsarchiv	m	51	47	15	32	4	1	3
		w	86	51	10	41	35	9	26
		i	137	98	25	73	39	10	29
0311	Hochschule Meißen (FH) und Fortbildungszentrum	m	46	43	23	20	3	2	1
		w	56	37	16	21	19	4	15
		i	102	80	39	41	22	6	16
0312	Landespolizei	m	7 115	7 049	6 368	681	66	57	9
		w	3 139	2 498	1 692	806	641	547	94
		i	10 254	9 547	8 060	1 487	707	604	103

1) Einschließlich Beschäftigte in Ausbildung.

2) Einschließlich Beschäftigte in Altersteilzeit.

Noch: 16. Beschäftigte des Landes am 30. Juni 2017 nach Einzelplänen/Kapiteln des Landeshaushaltes, Geschlecht, Umfang und Art des Beschäftigungsverhältnisses

Nr.	Einzelplan/Kapitel	männlich = m weiblich = w insgesamt = i	Ins- gesamt ¹⁾	Vollzeitbeschäftigte			Teilzeitbeschäftigte ²⁾		
				zu- sammen	Beamte und Richter	Arbeit- nehmer	zu- sammen	Beamte und Richter	Arbeit- nehmer
0314	Landeskriminalamt	m	558	556	497	59	2	1	1
		w	247	186	77	109	61	30	31
		i	805	742	574	168	63	31	32
0315	Hochschule der Sächsi- schen Polizei (FH)	m	162	161	137	24	1	-	1
		w	69	60	30	30	9	2	7
		i	231	221	167	54	10	2	8
0316	Bereitschaftspolizei	m	1 835	1 831	1 767	64	4	3	1
		w	569	537	472	65	32	22	10
		i	2 404	2 368	2 239	129	36	25	11
0317	Landesamt für Verfas- sungsschutz	m	120	115	97	18	5	4	1
		w	58	34	29	5	24	23	1
		i	178	149	126	23	29	27	2
0319	Landesfeuerwehr- und Katastrophenschutz- schule, Brandschutz	m	38	38	17	21	-	-	-
		w	13	9	2	7	4	-	4
		i	51	47	19	28	4	-	4
0320	Polizeiverwaltungsamt	m	476	459	112	347	17	2	15
		w	187	165	32	133	22	4	18
		i	663	624	144	480	39	6	33
0324	Landesamt für Denkmal- pflege	m	31	25	1	24	6	-	6
		w	39	19	1	18	20	1	19
		i	70	44	2	42	26	1	25
	Sächsisches Staats- ministerium der Finanzen	m	1 616	1 436	1 247	189	180	165	15
		w	4 987	2 530	2 112	418	2 457	2 247	210
		i	6 603	3 966	3 359	607	2 637	2 412	225
0401	Ministerium	m	153	141	113	28	12	11	1
		w	205	129	71	58	76	62	14
		i	358	270	184	86	88	73	15
0404	Landesamt für Steuern und Finanzen	m	205	190	129	61	15	11	4
		w	624	401	304	97	223	192	31
		i	829	591	433	158	238	203	35
0406	Finanzämter	m	1 258	1 105	1 005	100	153	143	10
		w	4 158	2 000	1 737	263	2 158	1 993	165
		i	5 416	3 105	2 742	363	2 311	2 136	175
	Sächsisches Staats- ministerium für Kultus	m	7 563	6 306	504	5 802	1 257	11	1 246
		w	26 516	16 195	739	15 456	10 321	82	10 239
		i	34 079	22 501	1 243	21 258	11 578	93	11 485
0501	Ministerium	m	66	64	36	28	2	1	1
		w	139	93	30	63	46	18	28
		i	205	157	66	91	48	19	29
0507	Sächsische Bildungs- agentur	m	201	189	80	109	12	4	8
		w	536	407	78	329	129	39	90
		i	737	596	158	438	141	43	98
0508	Sächsisches Bildungs- institut	m	23	22	3	19	1	-	1
		w	67	46	4	42	21	2	19
		i	90	68	7	61	22	2	20
0535	Grundschulen	m	636	501	73	428	135	-	135
		w	8 051	4 685	330	4 355	3 366	13	3 353
		i	8 687	5 186	403	4 783	3 501	13	3 488
0536	Oberschulen	m	2 136	1 661	153	1 508	475	4	471
		w	6 176	3 359	174	3 185	2 817	6	2 811
		i	8 312	5 020	327	4 693	3 292	10	3 282

1) Einschließlich Beschäftigte in Ausbildung.

2) Einschließlich Beschäftigte in Altersteilzeit.

Noch: 16. Beschäftigte des Landes am 30. Juni 2017 nach Einzelplänen/Kapiteln des Landeshaushaltes, Geschlecht, Umfang und Art des Beschäftigungsverhältnisses

Nr.	Einzelplan/Kapitel	männlich = m weiblich = w insgesamt = i	Ins- gesamt ¹⁾	Vollzeitbeschäftigte			Teilzeitbeschäftigte ²⁾		
				zu- sammen	Beamte und Richter	Arbeit- nehmer	zu- sammen	Beamte und Richter	Arbeit- nehmer
0537	Gymnasien	m	2 265	1 821	92	1 729	444	2	442
		w	5 585	3 033	48	2 985	2 552	2	2 550
		i	7 850	4 854	140	4 714	2 996	4	2 992
0538	Berufsbildende Schulen	m	1 590	1 462	46	1 416	128	-	128
		w	2 405	1 752	21	1 731	653	-	653
		i	3 995	3 214	67	3 147	781	-	781
0539	Förderschulen	m	589	532	20	512	57	-	57
		w	3 382	2 722	54	2 668	660	1	659
		i	3 971	3 254	74	3 180	717	1	716
0551	Sächsisches Landesgym- nasium für Musik Carl Maria von Weber Dresden	m	7	7	1	6	-	-	-
		w	13	10	-	10	3	1	2
		i	20	17	1	16	3	1	2
0552	Sächsisches Landesgym- nasium St. Afra zu Meißen	m	13	13	-	13	-	-	-
		w	9	8	-	8	1	-	1
		i	22	21	-	21	1	-	1
0553	Sächsisches Landesgym- nasium für Sport Leipzig	m	11	10	-	10	1	-	1
		w	12	12	-	12	-	-	-
		i	23	22	-	22	1	-	1
0554	Landesschule für Blinde und Sehbehinderte - Förderzentrum Chemnitz / Landeszentrum zur Be- treuung Blinder u. Sehbeh.	m	12	12	-	12	-	-	-
		w	85	51	-	51	34	-	34
		i	97	63	-	63	34	-	34
0555	Sächs. Landesschule für Hörgeschädigte Leipzig - Förderzentrum Samuel Heinicke	m	5	4	-	4	1	-	1
		w	40	7	-	7	33	-	33
		i	45	11	-	11	34	-	34
0560	Landeszentrale für poli- tische Bildung	m	9	8	-	8	1	-	1
		w	16	10	-	10	6	-	6
		i	25	18	-	18	7	-	7
	Sächsisches Staats- ministerium der Justiz	m	3 279	3 188	2 444	744	91	46	45
		w	5 278	3 846	2 170	1 676	1 432	903	529
		i	8 557	7 034	4 614	2 420	1 523	949	574
0601	Ministerium	m	58	52	37	15	6	2	4
		w	103	85	57	28	18	13	5
		i	161	137	94	43	24	15	9
0604	Ordentliche Gerichte	m	1 361	1 324	929	395	37	20	17
		w	3 181	2 275	1 284	991	906	617	289
		i	4 542	3 599	2 213	1 386	943	637	306
0605	Justizvollzug	m	1 222	1 203	976	227	19	6	13
		w	644	532	311	221	112	34	78
		i	1 866	1 735	1 287	448	131	40	91
0608	Verwaltungsgerichte	m	68	68	65	3	-	-	-
		w	140	114	59	55	26	14	12
		i	208	182	124	58	26	14	12
0609	Arbeitsgerichte	m	38	38	36	2	-	-	-
		w	104	85	41	44	19	7	12
		i	142	123	77	46	19	7	12
0610	Sozialgerichte	m	116	109	89	20	7	5	2
		w	278	184	107	77	94	41	53
		i	394	293	196	97	101	46	55

1) Einschließlich Beschäftigte in Ausbildung.

2) Einschließlich Beschäftigte in Altersteilzeit.

Noch: 16. Beschäftigte des Landes am 30. Juni 2017 nach Einzelplänen/Kapiteln des Landeshaushaltes, Geschlecht, Umfang und Art des Beschäftigungsverhältnisses

Nr.	Einzelplan/Kapitel	männlich = m weiblich = w insgesamt = i	Ins- gesamt ¹⁾	Vollzeitbeschäftigte			Teilzeitbeschäftigte ²⁾		
				zu- sammen	Beamte und Richter	Arbeit- nehmer	zu- sammen	Beamte und Richter	Arbeit- nehmer
0611	Finanzgericht	m	19	19	19	-	-	-	-
		w	25	20	10	10	5	4	1
		i	44	39	29	10	5	4	1
0612	Ausbildungszentrum Bobritzsch	m	11	10	6	4	1	-	1
		w	27	22	9	13	5	3	2
		i	38	32	15	17	6	3	3
0613	Leitstelle für Informations- technologie der sächsi- schen Justiz (LIT)	m	85	80	30	50	5	-	5
		w	76	54	32	22	22	15	7
		i	161	134	62	72	27	15	12
0614	Staatsanwaltschaften	m	301	285	257	28	16	13	3
		w	700	475	260	215	225	155	70
		i	1 001	760	517	243	241	168	73
	Sächsisches Staats- ministerium für Wirtschaft, Arbeit und Verkehr	m	792	761	144	617	31	4	27
		w	749	528	91	437	221	49	172
		i	1 541	1 289	235	1 054	252	53	199
0701	Ministerium	m	152	143	71	72	9	2	7
		w	270	184	41	143	86	33	53
		i	422	327	112	215	95	35	60
0706	Straßenbau	m	591	572	59	513	19	2	17
		w	439	321	47	274	118	13	105
		i	1 030	893	106	787	137	15	122
0710	Bergverwaltung	m	49	46	14	32	3	-	3
		w	40	23	3	20	17	3	14
		i	89	69	17	52	20	3	17
	Sächsisches Staats- ministerium für Soziales und Verbraucherschutz	m	177	151	43	108	26	3	23
		w	668	370	45	325	298	29	269
		i	845	521	88	433	324	32	292
0801	Ministerium	m	88	77	38	39	11	3	8
		w	258	139	40	99	119	27	92
		i	346	216	78	138	130	30	100
0810	Staatsministerin für Gleich- stellung und Integration	m	15	12	4	8	3	-	3
		w	18	14	3	11	4	-	4
		i	33	26	7	19	7	-	7
0850	Landesuntersuchungsan- stalt für das Gesundheits- und Veterinärwesen	m	74	62	1	61	12	-	12
		w	392	217	2	215	175	2	173
		i	466	279	3	276	187	2	185
	Sächsisches Staats- ministerium für Umwelt und Landwirtschaft	m	636	577	209	368	59	7	52
		w	970	655	128	527	315	54	261
		i	1 606	1 232	337	895	374	61	313
0901	Ministerium	m	169	161	99	62	8	1	7
		w	234	159	49	110	75	20	55
		i	403	320	148	172	83	21	62
0912	Sächsisches Landesamt für Umwelt, Landwirtschaft und Geologie	m	467	416	110	306	51	6	45
		w	736	496	79	417	240	34	206
		i	1 203	912	189	723	291	40	251
	Sächsischer Rechnungshof	m	83	73	64	9	10	3	7
		w	162	93	67	26	69	53	16
		i	245	166	131	35	79	56	23
1101	Rechnungshof des Freistaates Sachsen	m	54	47	38	9	7	2	5
		w	105	62	46	16	43	33	10
		i	159	109	84	25	50	35	15

1) Einschließlich Beschäftigte in Ausbildung.

2) Einschließlich Beschäftigte in Altersteilzeit.

Noch: 16. Beschäftigte des Landes am 30. Juni 2017 nach Einzelplänen/Kapiteln des Landeshaushaltes, Geschlecht, Umfang und Art des Beschäftigungsverhältnisses

Nr.	Einzelplan/Kapitel männlich = m weiblich = w insgesamt = i	Ins- gesamt ¹⁾	Vollzeitbeschäftigte			Teilzeitbeschäftigte ²⁾			
			zu- sammen	Beamte und Richter	Arbeit- nehmer	zu- sammen	Beamte und Richter	Arbeit- nehmer	
1105	Staatliche Rechnungs- prüfungsämter - Kommunen	m	29	26	26	-	3	1	2
		w	57	31	21	10	26	20	6
		i	86	57	47	10	29	21	8
	Sächsisches Staats- ministerium für Wissen- schaft und Kunst	m	70	66	40	26	4	3	1
		w	125	84	36	48	41	21	20
		i	195	150	76	74	45	24	21
1201	Ministerium	m	70	66	40	26	4	3	1
		w	125	84	36	48	41	21	20
		i	195	150	76	74	45	24	21
Sonderrechnungen									
	(Staatsbetriebe, Landes- krankenhäuser, unselbst- ständige Stiftung)	m	4 493	3 890	505	3 385	603	21	582
		w	4 749	2 851	188	2 663	1 898	114	1 784
		i	9 242	6 741	693	6 048	2 501	135	2 366
	Sächsisches Staats- ministerium des Innern	m	282	253	62	191	29	8	21
		w	205	120	37	83	85	31	54
		i	487	373	99	274	114	39	75
0321	Staatsbetrieb Geobasis- information und Vermes- sung Sachsen	m	152	132	53	79	20	8	12
		w	116	60	30	30	56	26	30
		i	268	192	83	109	76	34	42
0399	Staatsbetrieb Sächsische Informatik Dienste (SID)	m	130	121	9	112	9	-	9
		w	89	60	7	53	29	5	24
		i	219	181	16	165	38	5	33
	Sächsisches Staats- ministerium der Finanzen	m	542	512	128	384	30	10	20
		w	793	545	95	450	248	65	183
		i	1 335	1 057	223	834	278	75	203
0411	Staatsbetrieb Sächsi- sches Immobilien- und Baumanagement (SIB)	m	411	388	64	324	23	7	16
		w	593	399	36	363	194	42	152
		i	1 004	787	100	687	217	49	168
0420	Staatsbetrieb Zentrales Flächenmanagement Sachsen	m	41	39	16	23	2	1	1
		w	94	64	17	47	30	14	16
		i	135	103	33	70	32	15	17
0499	Staatsbetrieb Sächsische Informatik Dienste - Landesrechenzentrum Steuern (SID-LRZ)	m	69	65	48	17	4	2	2
		w	70	59	42	17	11	9	2
		i	139	124	90	34	15	11	4
1503	Stiftung "Fürst-Pückler- Park" Bad Muskau	m	21	20	-	20	1	-	1
		w	36	23	-	23	13	-	13
		i	57	43	-	43	14	-	14
	Sächsisches Staats- ministerium für Soziales und Verbraucherschutz	m	878	645	2	643	233	-	233
		w	1 911	887	-	887	1 024	-	1 024
		i	2 789	1 532	2	1 530	1 257	-	1 257
0840	Sächsische Landes- krankenhäuser und Maßregelvollzug	m	817	585	1	584	232	-	232
		w	1 886	872	-	872	1 014	-	1 014
		i	2 703	1 457	1	1 456	1 246	-	1 246
0860	Staatsbetrieb für Mess- und Eichwesen	m	61	60	1	59	1	-	1
		w	25	15	-	15	10	-	10
		i	86	75	1	74	11	-	11
	Sächsisches Staats- ministerium für Umwelt und Landwirtschaft	m	1 782	1 551	306	1 245	231	3	228
		w	722	534	56	478	188	18	170
		i	2 504	2 085	362	1 723	419	21	398

1) Einschließlich Beschäftigte in Ausbildung.

2) Einschließlich Beschäftigte in Altersteilzeit.

Noch: 16. Beschäftigte des Landes am 30. Juni 2017 nach Einzelplänen/Kapiteln des Landeshaushaltes, Geschlecht, Umfang und Art des Beschäftigungsverhältnisses

Nr.	Einzelplan/Kapitel männlich = m weiblich = w insgesamt = i	Ins- gesamt ¹⁾	Vollzeitbeschäftigte			Teilzeitbeschäftigte ²⁾			
			zu- sammen	Beamte und Richter	Arbeit- nehmer	zu- sammen	Beamte und Richter	Arbeit- nehmer	
0920	Staatsbetrieb "Landestalsperrenverwaltung (LTV)"	m	541	526	4	522	15	1	14
		w	237	167	1	166	70	2	68
		i	778	693	5	688	85	3	82
0921	Staatsbetrieb "Staatl. Betriebs-gesellsch. f. Umwelt u. Landwirtschaft (BfUL)"	m	120	91	4	87	29	1	28
		w	137	91	1	90	46	1	45
		i	257	182	5	177	75	2	73
0922	Staatsbetrieb "Sächsische Gestütsverwaltung (SGV)"	m	53	51	-	51	2	-	2
		w	49	42	-	42	7	-	7
		i	102	93	-	93	9	-	9
0923	Staatsbetrieb Sachsenforst (SBS)	m	1 068	883	298	585	185	1	184
		w	299	234	54	180	65	15	50
		i	1 367	1 117	352	765	250	16	234
	Sächsisches Staatsministerium für Wissenschaft und Kunst	m	1 009	929	7	922	80	-	80
		w	1 118	765	-	765	353	-	353
		i	2 127	1 694	7	1 687	433	-	433
1250	Staatsbetrieb "Sächsische Landesbibliothek - Staats- u. Universitätsbiblioth. DD"	m	94	84	3	81	10	-	10
		w	225	129	-	129	96	-	96
		i	319	213	3	210	106	-	106
1251	Staatsbetrieb "Deutsche Zentralbücherei für Blinde zu Leipzig"	m	29	23	-	23	6	-	6
		w	54	25	-	25	29	-	29
		i	83	48	-	48	35	-	35
1271	Staatsbetrieb "Landesamt für Archäologie"	m	124	110	2	108	14	-	14
		w	101	69	-	69	32	-	32
		i	225	179	2	177	46	-	46
1279	Staatsbetrieb "Sächsische Staatstheater - Staatsoper u. Staatsschauspiel DD"	m	640	605	-	605	35	-	35
		w	456	365	-	365	91	-	91
		i	1 096	970	-	970	126	-	126
1285	Staatsbetrieb "Staatliche Kunstsammlungen Dresden"	m	122	107	2	105	15	-	15
		w	282	177	-	177	105	-	105
		i	404	284	2	282	120	-	120

1) Einschließlich Beschäftigte in Ausbildung.

2) Einschließlich Beschäftigte in Altersteilzeit.

17. Beschäftigte des Landes am 30. Juni 2017 nach Einzelplänen/Kapiteln des Landeshaushaltes, Geschlecht, Altersgruppen und Durchschnittsalter

Nr.	Einzelplan/Kapitel männlich = m weiblich = w insgesamt = i Anteil je Altersgruppe = %	Ins- gesamt ¹⁾	Davon im Alter						
			unter 20	20 - 25	25 - 30	30 - 35	35 - 40	40 - 45	
	Insgesamt	m	30 158	201	890	2 536	2 558	2 804	2 957
		w	50 390	167	971	3 244	3 719	3 923	4 896
		i	80 548	368	1 861	5 780	6 277	6 727	7 853
		%	100	0,5	2,3	7,2	7,8	8,4	9,7
	Kernhaushalt	m	25 665	121	748	2 257	2 242	2 410	2 484
		w	45 641	106	817	2 904	3 320	3 442	4 419
		i	71 306	227	1 565	5 161	5 562	5 852	6 903
		%	100	0,3	2,2	7,2	7,8	8,2	9,7
	Sächsischer Landtag	m	81	-	-	1	3	6	12
		w	100	1	2	6	12	8	10
		i	181	1	2	7	15	14	22
		%	100	0,6	1,1	3,9	8,3	7,7	12,2
0101	Landtag	m	67	-	-	-	3	5	9
		w	87	1	2	6	11	7	6
		i	154	1	2	6	14	12	15
		%	100	0,6	1,3	3,9	9,1	7,8	9,7
0104	Der sächsische Daten- schutzbeauftragte	m	12	-	-	-	-	1	3
		w	10	-	-	-	1	1	3
		i	22	-	-	-	1	2	6
		%	100	-	-	-	4,5	9,1	27,3
0106	Sächsischer Landesbeauf- tragter zur Aufarbeitung der SED-Diktatur	m	2	-	-	1	-	-	-
		w	3	-	-	-	-	-	1
		i	5	-	-	1	-	-	1
		%	100	-	-	20,0	-	-	20,0
	Sächsische Staatskanzlei	m	98	-	-	2	4	8	12
		w	141	-	1	7	16	18	23
		i	239	-	1	9	20	26	35
		%	100	-	0,4	3,8	8,4	10,9	14,6
0201	Staatskanzlei (einschl. Stellenpool Europa)	m	79	-	-	2	4	7	12
		w	121	-	1	7	15	16	21
		i	200	-	1	9	19	23	33
		%	100	-	0,5	4,5	9,5	11,5	16,5
0204	Landesvertretung beim Bund	m	12	-	-	-	-	1	-
		w	15	-	-	-	1	1	2
		i	27	-	-	-	1	2	2
		%	100	-	-	-	3,7	7,4	7,4
0207	Europäische und inter- nationale Beziehungen	m	7	-	-	-	-	-	-
		w	5	-	-	-	-	1	-
		i	12	-	-	-	-	1	-
		%	100	-	-	-	-	8,3	-
	Sächsisches Staats- ministerium des Innern	m	11 270	66	551	1 221	1 006	1 194	1 176
		w	5 945	39	323	500	449	639	994
		i	17 215	105	874	1 721	1 455	1 833	2 170
		%	100	0,6	5,1	10,0	8,5	10,6	12,6
0301	Ministerium (einschl. Landespolizei- präsidium, Verwaltungs- modernisierung und IT)	m	249	1	-	11	7	17	28
		w	261	-	2	13	8	19	51
		i	510	1	2	24	15	36	79
		%	100	0,2	0,4	4,7	2,9	7,1	15,5
0304	Landesdirektion Sachsen	m	536	4	19	42	40	35	48
		w	953	9	44	59	64	81	94
		i	1 489	13	63	101	104	116	142
		%	100	0,9	4,2	6,8	7,0	7,8	9,5

1) Einschließlich Beschäftigte in Ausbildung.

von ... bis unter ... Jahren					Durchschnittsalter	Einzelplan/Kapitel		Nr.
45 - 50	50 - 55	55 - 60	60 - 65	65 und mehr		m = männlich w = weiblich i = insgesamt % = Anteil je Altersgruppe		
3 748	5 656	5 556	3 063	189	46,1	m	Insgesamt	
7 120	9 958	9 184	6 920	288	47,7	w		
10 868	15 614	14 740	9 983	477	47,1	i		
13,5	19,4	18,3	12,4	0,6	x	%		
3 058	4 839	4 835	2 510	161	46,1	m	Kernhaushalt	
6 398	9 111	8 435	6 425	264	47,9	w		
9 456	13 950	13 270	8 935	425	47,3	i		
13,3	19,6	18,6	12,5	0,6	x	%		
7	26	18	8	-	50,1	m	Sächsischer Landtag	
12	21	14	11	3	46,6	w		
19	47	32	19	3	48,2	i		
10,5	26,0	17,7	10,5	1,7	x	%		
6	22	15	7	-	50,4	m	Landtag	0101
10	17	14	10	3	46,7	w		
16	39	29	17	3	48,3	i		
10,4	25,3	18,8	11,0	1,9	x	%		
1	4	3	-	-	49,1	m	Der sächsische Datenschutzbeauftragte	0104
1	4	-	-	-	44,6	w		
2	8	3	-	-	47,0	i		
9,1	36,4	13,6	-	-	x	%		
-	-	-	1	-	45,5	m	Sächsischer Landesbeauftragter zur Aufarbeitung der SED-Diktatur	0106
1	-	-	1	-	50,0	w		
1	-	-	2	-	48,2	i		
20,0	-	-	40,0	-	x	%		
18	27	17	6	4	49,5	m	Sächsische Staatskanzlei	
28	27	16	5	-	44,8	w		
46	54	33	11	4	46,7	i		
19,2	22,6	13,8	4,6	1,7	x	%		
15	20	15	2	2	48,2	m	Staatskanzlei (einschl. Stellenpool Europa)	0201
22	23	13	3	-	44,2	w		
37	43	28	5	2	45,8	i		
18,5	21,5	14,0	2,5	1,0	x	%		
1	6	-	3	1	54,0	m	Landesvertretung beim Bund	0204
4	3	3	1	-	48,4	w		
5	9	3	4	1	50,9	i		
18,5	33,3	11,1	14,8	3,7	x	%		
2	1	2	1	1	56,0	m	Europäische und internationale Beziehungen	0207
2	1	-	1	-	48,4	w		
4	2	2	2	1	52,8	i		
33,3	16,7	16,7	16,7	8,3	x	%		
1 328	1 990	2 099	619	20	44,1	m	Sächsisches Staatsministerium des Innern	
840	818	820	508	15	44,1	w		
2 168	2 808	2 919	1 127	35	44,1	i		
12,6	16,3	17,0	6,5	0,2	x	%		
37	60	59	29	-	49,8	m	Ministerium (einschl. Landespolizeipräsidium, Verwaltungsmodernisierung und IT)	0301
46	52	37	32	1	48,0	w		
83	112	96	61	1	48,9	i		
16,3	22,0	18,8	12,0	0,2	x	%		
58	94	94	98	4	47,7	m	Landesdirektion Sachsen	0304
139	161	173	123	6	46,8	w		
197	255	267	221	10	47,1	i		
13,2	17,1	17,9	14,8	0,7	x	%		

Noch: 17. Beschäftigte des Landes am 30. Juni 2017 nach Einzelplänen/Kapiteln des Landeshaushaltes, Geschlecht, Altersgruppen und Durchschnittsalter

Nr.	Einzelplan/Kapitel	männlich = m weiblich = w insgesamt = i Anteil je Altersgruppe = %	Ins- gesamt ¹⁾	Davon im Alter					
				unter 20	20 - 25	25 - 30	30 - 35	35 - 40	40 - 45
0307	Statistisches Landesamt	m	53	-	-	1	10	4	7
		w	268	2	10	12	7	9	15
		i	321	2	10	13	17	13	22
		%	100	0,6	3,1	4,0	5,3	4,0	6,9
0310	Staatsarchiv	m	51	-	3	4	1	2	6
		w	86	-	4	6	6	10	7
		i	137	-	7	10	7	12	13
		%	100	-	5,1	7,3	5,1	8,8	9,5
0311	Fachhochschule für öffentl. Verwaltung u. Rechtspflege Meißen, Fortbildungszentrum des FS Sachsen	m	46	-	1	1	1	2	7
		w	56	1	1	2	1	4	8
		i	102	1	2	3	2	6	15
		%	100	1,0	2,0	2,9	2,0	5,9	14,7
0312	Landespolizei	m	7 115	-	164	547	537	821	830
		w	3 139	1	86	224	250	402	720
		i	10 254	1	250	771	787	1 223	1 550
		%	100	0,0	2,4	7,5	7,7	11,9	15,1
0314	Landeskriminalamt	m	558	1	2	24	45	82	81
		w	247	-	1	11	17	28	27
		i	805	1	3	35	62	110	108
		%	100	0,1	0,4	4,3	7,7	13,7	13,4
0315	Hochschule der Sächsi- schen Polizei (FH)	m	162	-	1	17	32	26	15
		w	69	-	1	7	14	10	13
		i	231	-	2	24	46	36	28
		%	100	-	0,9	10,4	19,9	15,6	12,1
0316	Bereitschaftspolizei	m	1 835	59	345	542	285	145	79
		w	569	25	164	149	66	46	25
		i	2 404	84	509	691	351	191	104
		%	100	3,5	21,2	28,7	14,6	7,9	4,3
0317	Landesamt für Verfassungs- schutz	m	120	-	1	1	1	12	21
		w	58	-	1	1	2	9	10
		i	178	-	2	2	3	21	31
		%	100	-	1,1	1,1	1,7	11,8	17,4
0319	Landesfeuerwehr- und Katastrophenschutz- schule, Brandschutz	m	38	-	-	5	6	3	2
		w	13	-	-	2	1	1	1
		i	51	-	-	7	7	4	3
		%	100	-	-	13,7	13,7	7,8	5,9
0320	Polizeiverwaltungsamt	m	476	1	15	26	41	45	52
		w	187	-	7	13	12	14	18
		i	663	1	22	39	53	59	70
		%	100	0,2	3,3	5,9	8,0	8,9	10,6
0324	Landesamt für Denkmal- pflege	m	31	-	-	-	-	-	-
		w	39	1	2	1	1	6	5
		i	70	1	2	1	1	6	5
		%	100	1,4	2,9	1,4	1,4	8,6	7,1
	Sächsisches Staats- ministerium der Finanzen	m	1 616	22	76	129	165	220	353
		w	4 987	31	96	189	238	366	1 162
		i	6 603	53	172	318	403	586	1 515
		%	100	0,8	2,6	4,8	6,1	8,9	22,9
0401	Ministerium	m	153	1	1	5	11	25	43
		w	205	1	3	5	14	23	48
		i	358	2	4	10	25	48	91
		%	100	0,6	1,1	2,8	7,0	13,4	25,4
0404	Landesamt für Steuern und Finanzen	m	205	1	6	13	18	27	34
		w	624	6	14	34	37	31	108
		i	829	7	20	47	55	58	142
		%	100	0,8	2,4	5,7	6,6	7,0	17,1

1) Einschließlich Beschäftigte in Ausbildung.

von ... bis unter ... Jahren					Durchschnittsalter	Einzelplan/Kapitel		Nr.
45 - 50	50 - 55	55 - 60	60 - 65	65 und mehr		m = männlich w = weiblich i = insgesamt % = Anteil je Altersgruppe		
6	8	9	7	1	47,2	m	Statistisches Landesamt	0307
32	72	65	44	-	50,3	w		
38	80	74	51	1	49,8	i		
11,8	24,9	23,1	15,9	0,3	x	%		
6	11	11	5	2	48,2	m	Staatsarchiv	0310
14	11	16	12	-	46,5	w		
20	22	27	17	2	47,1	i		
14,6	16,1	19,7	12,4	1,5	x	%		
5	11	9	9	-	50,8	m	Fachhochschule für öffentl.	0311
7	11	14	7	-	49,1	w	Verwaltung u. Rechtspflege	
12	22	23	16	-	49,9	i	Meißen, Fortbildungszentrum des FS Sachsen	
11,8	21,6	22,5	15,7	-	x	%		
893	1 405	1 592	320	6	45,9	m	Landespolizei	0312
478	379	398	197	4	44,0	w		
1 371	1 784	1 990	517	10	45,3	i		
13,4	17,4	19,4	5,0	0,1	x	%		
102	92	96	32	1	46,0	m	Landeskriminalamt	0314
52	45	35	29	2	47,5	w		
154	137	131	61	3	46,5	i		
19,1	17,0	16,3	7,6	0,4	x	%		
14	29	19	9	-	42,7	m	Hochschule der Sächsischen Polizei (FH)	0315
4	5	10	5	-	42,0	w		
18	34	29	14	-	42,5	i		
7,8	14,7	12,6	6,1	-	x	%		
107	147	103	21	2	33,2	m	Bereitschaftspolizei	0316
31	27	22	14	-	31,3	w		
138	174	125	35	2	32,8	i		
5,7	7,2	5,2	1,5	0,1	x	%		
26	34	17	6	1	48,4	m	Landesamt für Verfassungsschutz	0317
13	14	4	4	-	46,3	w		
39	48	21	10	1	47,7	i		
21,9	27,0	11,8	5,6	0,6	x	%		
5	8	2	7	-	45,5	m	Landesfeuerwehr- und Katastrophenschutzschule, Brandschutz	0319
1	2	2	3	-	47,4	w		
6	10	4	10	-	46,0	i		
11,8	19,6	7,8	19,6	-	x	%		
66	85	78	64	3	46,9	m	Polizeiverwaltungsamt	0320
18	34	35	35	1	48,2	w		
84	119	113	99	4	47,3	i		
12,7	17,9	17,0	14,9	0,6	x	%		
3	6	10	12	-	56,8	m	Landesamt für Denkmalpflege	0324
5	5	9	3	1	46,5	w		
8	11	19	15	1	51,0	i		
11,4	15,7	27,1	21,4	1,4	x	%		
207	175	141	123	5	42,4	m	Sächsisches Staatsministerium der Finanzen	
808	748	740	592	17	47,0	w		
1 015	923	881	715	22	45,9	i		
15,4	14,0	13,3	10,8	0,3	x	%		
22	20	14	11	-	44,5	m	Ministerium	0401
36	32	25	17	1	46,2	w		
58	52	39	28	1	45,4	i		
16,2	14,5	10,9	7,8	0,3	x	%		
30	25	33	17	1	44,9	m	Landesamt für Steuern und Finanzen	0404
83	93	95	120	3	48,1	w		
113	118	128	137	4	47,3	i		
13,6	14,2	15,4	16,5	0,5	x	%		

Noch: 17. Beschäftigte des Landes am 30. Juni 2017 nach Einzelplänen/Kapiteln des Landeshaushaltes, Geschlecht, Altersgruppen und Durchschnittsalter

Nr.	Einzelplan/Kapitel	männlich = m weiblich = w insgesamt = i Anteil je Altersgruppe = %	Ins- gesamt ¹⁾	Davon im Alter					
				unter 20	20 - 25	25 - 30	30 - 35	35 - 40	40 - 45
0406	Finanzämter	m	1 258	20	69	111	136	168	276
		w	4 158	24	79	150	187	312	1 006
		i	5 416	44	148	261	323	480	1 282
		%	100	0,8	2,7	4,8	6,0	8,9	23,7
	Sächsisches Staats- ministerium für Kultus	m	7 563	2	29	504	703	572	419
		w	26 516	2	189	1 604	2 127	1 818	1 288
		i	34 079	4	218	2 108	2 830	2 390	1 707
		%	100	0,0	0,6	6,2	8,3	7,0	5,0
0501	Ministerium	m	66	1	1	2	1	1	5
		w	139	-	1	7	5	10	14
		i	205	1	2	9	6	11	19
		%	100	0,5	1,0	4,4	2,9	5,4	9,3
0507	Sächsische Bildungs- agentur	m	201	-	4	11	14	9	26
		w	536	2	23	52	39	32	39
		i	737	2	27	63	53	41	65
		%	100	0,3	3,7	8,5	7,2	5,6	8,8
0508	Sächsisches Bildungs- institut	m	23	1	-	2	-	1	-
		w	67	-	-	-	-	2	6
		i	90	1	-	2	-	3	6
		%	100	1,1	-	2,2	-	3,3	6,7
0535	Grundschulen	m	636	-	10	65	91	91	44
		w	8 051	-	123	624	761	642	383
		i	8 687	-	133	689	852	733	427
		%	100	-	1,5	7,9	9,8	8,4	4,9
0536	Oberschulen	m	2 136	-	2	117	245	171	87
		w	6 176	-	10	233	461	317	182
		i	8 312	-	12	350	706	488	269
		%	100	-	0,1	4,2	8,5	5,9	3,2
0537	Gymnasien	m	2 265	-	11	249	211	138	96
		w	5 585	-	22	439	408	267	223
		i	7 850	-	33	688	619	405	319
		%	100	-	0,4	8,8	7,9	5,2	4,1
0538	Berufsbildende Schulen	m	1 590	-	-	22	65	73	105
		w	2 405	-	2	84	153	199	194
		i	3 995	-	2	106	218	272	299
		%	100	-	0,1	2,7	5,5	6,8	7,5
0539	Förderschulen	m	589	-	1	33	69	78	51
		w	3 382	-	7	136	279	328	233
		i	3 971	-	8	169	348	406	284
		%	100	-	0,2	4,3	8,8	10,2	7,2
0551	Sächsisches Landesgym- nasium für Musik Carl Maria von Weber Dresden	m	7	-	-	1	2	-	-
		w	13	-	-	1	4	1	2
		i	20	-	-	2	6	1	2
		%	100	-	-	10,0	30,0	5,0	10,0
0552	Sächsisches Landesgym- nasium St. Afra zu Meißen	m	13	-	-	-	-	4	1
		w	9	-	-	2	-	1	2
		i	22	-	-	2	-	5	3
		%	100	-	-	9,1	-	22,7	13,6
0553	Sächsisches Landesgym- nasium für Sport Leipzig	m	11	-	-	-	1	3	2
		w	12	-	-	2	-	4	1
		i	23	-	-	2	1	7	3
		%	100	-	-	8,7	4,3	30,4	13,0
0554	Landesschule für Blinde und Sehbehinderte - Förderzentrum Chemnitz	m	12	-	-	1	2	2	1
		w	85	-	1	17	10	8	4
		i	97	-	1	18	12	10	5
		%	100	-	1,0	18,6	12,4	10,3	5,2

1) Einschließlich Beschäftigte in Ausbildung.

von ... bis unter ... Jahren					Durchschnittsalter	Einzelplan/Kapitel		Nr.
45 - 50	50 - 55	55 - 60	60 - 65	65 und mehr		m = männlich w = weiblich i = insgesamt % = Anteil je Altersgruppe		
155	130	94	95	4	41,7	m	Finanzämter	0406
689	623	620	455	13	46,9	w		
844	753	714	550	17	45,7	i		
15,6	13,9	13,2	10,2	0,3	x	%		
774	1 652	1 593	1 219	96	49,0	m	Sächsisches Staats-	
3 432	5 913	5 495	4 442	206	49,3	w	ministerium für Kultus	
4 206	7 565	7 088	5 661	302	49,3	i		
12,3	22,2	20,8	16,6	0,9	x	%		
11	20	18	5	1	50,3	m	Ministerium	0501
21	32	30	18	1	49,4	w		
32	52	48	23	2	49,7	i		
15,6	25,4	23,4	11,2	1,0	x	%		
18	33	52	31	3	49,4	m	Sächsische Bildungs-	0507
70	108	97	71	3	46,8	w	agentur	
88	141	149	102	6	47,5	i		
11,9	19,1	20,2	13,8	0,8	x	%		
4	6	6	3	-	49,0	m	Sächsisches Bildungs-	0508
12	18	20	7	2	52,8	w	institut	
16	24	26	10	2	51,9	i		
17,8	26,7	28,9	11,1	2,2	x	%		
53	116	99	55	12	44,7	m	Grundschulen	0535
1 236	1 682	1 260	1 242	98	47,8	w		
1 289	1 798	1 359	1 297	110	47,5	i		
14,8	20,7	15,6	14,9	1,3	x	%		
176	472	454	387	25	49,4	m	Oberschulen	0536
589	1 518	1 629	1 211	26	51,3	w		
765	1 990	2 083	1 598	51	50,8	i		
9,2	23,9	25,1	19,2	0,6	x	%		
205	525	485	324	21	48,1	m	Gymnasien	0537
675	1 365	1 249	914	23	49,6	w		
880	1 890	1 734	1 238	44	49,1	i		
11,2	24,1	22,1	15,8	0,6	x	%		
236	374	353	334	28	52,3	m	Berufsbildende Schulen	0538
417	441	485	401	29	49,8	w		
653	815	838	735	57	50,8	i		
16,3	20,4	21,0	18,4	1,4	x	%		
63	96	117	76	5	47,2	m	Förderschulen	0539
388	723	705	559	24	49,3	w		
451	819	822	635	29	49,0	i		
11,4	20,6	20,7	16,0	0,7	x	%		
1	1	-	2	-	44,9	m	Sächsisches Landesgym-	0551
1	1	1	2	-	43,4	w	nasium für Musik Carl Maria	
2	2	1	4	-	43,9	i	von Weber Dresden	
10,0	10,0	5,0	20,0	-	x	%		
4	3	1	-	-	45,7	m	Sächsisches Landesgym-	0552
1	1	-	2	-	43,4	w	nasium St. Afra zu Meißen	
5	4	1	2	-	44,8	i		
22,7	18,2	4,5	9,1	-	x	%		
1	2	-	1	1	45,5	m	Sächsisches Landesgym-	0553
1	3	1	-	-	42,5	w	nasium für Sport Leipzig	
2	5	1	1	1	43,9	i		
8,7	21,7	4,3	4,3	4,3	x	%		
-	1	4	1	-	45,9	m	Landesschule für Blinde	0554
11	14	11	9	-	43,6	w	und Sehbehinderte -	
11	15	15	10	-	43,9	i	Förderzentrum Chemnitz	
11,3	15,5	15,5	10,3	-	x	%		

Noch: 17. Beschäftigte des Landes am 30. Juni 2017 nach Einzelplänen/Kapiteln des Landeshaushaltes, Geschlecht, Altersgruppen und Durchschnittsalter

Nr.	Einzelplan/Kapitel	männlich = m weiblich = w insgesamt = i Anteil je Altersgruppe = %	Ins- gesamt ¹⁾	Davon im Alter					
				unter 20	20 - 25	25 - 30	30 - 35	35 - 40	40 - 45
0555	Sächs. Landesschule für Hörgeschädigte Leipzig - Förderzentrum Samuel Heinicke	m	5	-	-	-	1	-	-
		w	40	-	-	6	7	6	4
		i	45	-	-	6	8	6	4
		%	100	-	-	13,3	17,8	13,3	8,9
0560	Landeszentrale für poli- tische Bildung	m	9	-	-	1	1	1	1
		w	16	-	-	1	-	1	1
		i	25	-	-	2	1	2	2
		%	100	-	-	8,0	4,0	8,0	8,0
	Sächsisches Staats- ministerium der Justiz	m	3 279	12	58	320	231	282	360
		w	5 278	22	167	439	322	376	667
		i	8 557	34	225	759	553	658	1 027
		%	100	0,4	2,6	8,9	6,5	7,7	12,0
0601	Ministerium	m	58	-	-	2	2	11	12
		w	103	-	2	6	14	10	20
		i	161	-	2	8	16	21	32
		%	100	-	1,2	5,0	9,9	13,0	19,9
0604	Ordentliche Gerichte	m	1 361	10	39	220	89	99	100
		w	3 181	20	110	293	146	191	385
		i	4 542	30	149	513	235	290	485
		%	100	0,7	3,3	11,3	5,2	6,4	10,7
0605	Justizvollzug	m	1 222	1	14	53	83	110	178
		w	644	1	24	41	60	57	83
		i	1 866	2	38	94	143	167	261
		%	100	0,1	2,0	5,0	7,7	8,9	14,0
0608	Verwaltungsgerichte	m	68	-	-	11	7	2	3
		w	140	1	1	14	8	7	13
		i	208	1	1	25	15	9	16
		%	100	0,5	0,5	12,0	7,2	4,3	7,7
0609	Arbeitsgerichte	m	38	-	-	1	-	-	-
		w	104	-	-	1	1	4	4
		i	142	-	-	2	1	4	4
		%	100	-	-	1,4	0,7	2,8	2,8
0610	Sozialgerichte	m	116	-	1	3	10	12	14
		w	278	-	6	20	22	23	36
		i	394	-	7	23	32	35	50
		%	100	-	1,8	5,8	8,1	8,9	12,7
0611	Finanzgericht	m	19	1	1	-	-	-	3
		w	25	-	-	-	-	3	2
		i	44	1	1	-	-	3	5
		%	100	2,3	2,3	-	-	6,8	11,4
0612	Ausbildungszentrum Bobritzsch	m	11	-	-	-	-	2	1
		w	27	-	1	3	1	5	3
		i	38	-	1	3	1	7	4
		%	100	-	2,6	7,9	2,6	18,4	10,5
0613	Leitstelle für Informations- technologie der sächsi- schen Justiz (LIT)	m	85	-	1	6	7	15	13
		w	76	-	-	6	3	13	18
		i	161	-	1	12	10	28	31
		%	100	-	0,6	7,5	6,2	17,4	19,3
0614	Staatsanwaltschaften	m	301	-	2	24	33	31	36
		w	700	-	23	55	67	63	103
		i	1 001	-	25	79	100	94	139
		%	100	-	2,5	7,9	10,0	9,4	13,9

1) Einschließlich Beschäftigte in Ausbildung.

von ... bis unter ... Jahren					Durchschnittsalter	Einzelplan/Kapitel		Nr.
45 - 50	50 - 55	55 - 60	60 - 65	65 und mehr		m = männlich w = weiblich i = insgesamt % = Anteil je Altersgruppe		
1	-	3	-	-	51,0	m	Sächs. Landesschule für	0555
6	4	4	3	-	42,0	w	Hörgeschädigte Leipzig -	
7	4	7	3	-	43,0	i	Förderzentrum Samuel	
15,6	8,9	15,6	6,7	-	x	%	Heinicke	
1	3	1	-	-	43,8	m	Landeszentrale für poli-	0560
4	3	3	3	-	50,9	w	tische Bildung	
5	6	4	3	-	48,4	i		
20,0	24,0	16,0	12,0	-	x	%		
511	619	606	261	19	46,1	m	Sächsisches Staats-	
878	1 009	867	519	12	46,3	w	ministerium der Justiz	
1 389	1 628	1 473	780	31	46,2	i		
16,2	19,0	17,2	9,1	0,4	x	%		
10	9	9	3	-	46,1	m	Ministerium	0601
20	11	13	6	1	44,2	w		
30	20	22	9	1	44,8	i		
18,6	12,4	13,7	5,6	0,6	x	%		
169	262	241	121	11	45,0	m	Ordentliche Gerichte	0604
532	614	551	334	5	46,5	w		
701	876	792	455	16	46,0	i		
15,4	19,3	17,4	10,0	0,4	x	%		
235	245	223	73	7	47,0	m	Justizvollzug	0605
120	116	90	48	4	45,3	w		
355	361	313	121	11	46,4	i		
19,0	19,3	16,8	6,5	0,6	x	%		
5	12	26	2	-	46,9	m	Verwaltungsgerichte	0608
23	34	27	11	1	47,4	w		
28	46	53	13	1	47,3	i		
13,5	22,1	25,5	6,3	0,5	x	%		
3	7	17	10	-	55,9	m	Arbeitsgerichte	0609
13	27	22	32	-	53,8	w		
16	34	39	42	-	54,4	i		
11,3	23,9	27,5	29,6	-	x	%		
27	19	20	10	-	47,1	m	Sozialgerichte	0610
42	52	46	31	-	46,8	w		
69	71	66	41	-	46,9	i		
17,5	18,0	16,8	10,4	-	x	%		
5	4	4	1	-	47,4	m	Finanzgericht	0611
4	6	9	1	-	50,3	w		
9	10	13	2	-	49,1	i		
20,5	22,7	29,5	4,5	-	x	%		
1	2	3	2	-	51,6	m	Ausbildungszentrum	0612
3	6	3	2	-	44,2	w	Bobritzsch	
4	8	6	4	-	46,4	i		
10,5	21,1	15,8	10,5	-	x	%		
11	11	8	13	-	45,2	m	Leitstelle für Informations-	0613
8	14	11	3	-	45,1	w	technologie der sächsi-	
19	25	19	16	-	45,2	i	schen Justiz (LIT)	
11,8	15,5	11,8	9,9	-	x	%		
45	48	55	26	1	46,0	m	Staatsanwaltschaften	0614
113	129	95	51	1	45,0	w		
158	177	150	77	2	45,3	i		
15,8	17,7	15,0	7,7	0,2	x	%		

Noch: 17. Beschäftigte des Landes am 30. Juni 2017 nach Einzelplänen/Kapiteln des Landeshaushaltes, Geschlecht, Altersgruppen und Durchschnittsalter

Nr.	Einzelplan/Kapitel männlich = m weiblich = w insgesamt = i Anteil je Altersgruppe = %	Ins- gesamt ¹⁾	Davon im Alter						
			unter 20	20 - 25	25 - 30	30 - 35	35 - 40	40 - 45	
0701	Sächsisches Staats- ministerium für Wirtschaft, Arbeit und Verkehr Ministerium	m	792	19	26	40	69	64	72
		w	749	7	19	41	40	48	85
		i	1 541	26	45	81	109	112	157
		%	100	1,7	2,9	5,3	7,1	7,3	10,2
0706	Straßenbau	m	152	-	3	7	11	21	24
		w	270	1	5	19	22	20	29
		i	422	1	8	26	33	41	53
		%	100	0,2	1,9	6,2	7,8	9,7	12,6
0710	Bergverwaltung	m	591	19	22	31	56	42	44
		w	439	5	13	18	15	24	49
		i	1 030	24	35	49	71	66	93
		%	100	2,3	3,4	4,8	6,9	6,4	9,0
0801	Sächsisches Staats- ministerium für Soziales und Verbraucherschutz Ministerium	m	49	-	1	2	2	1	4
		w	40	1	1	4	3	4	7
		i	89	1	2	6	5	5	11
		%	100	1,1	2,2	6,7	5,6	5,6	12,4
0810	Sächsisches Staats- ministerium für Soziales und Verbraucherschutz Ministerium	m	177	-	5	10	17	8	16
		w	668	4	11	57	45	69	63
		i	845	4	16	67	62	77	79
		%	100	0,5	1,9	7,9	7,3	9,1	9,3
0850	Staatsministerin für Gleich- stellung und Integration	m	88	-	1	2	5	7	10
		w	258	1	3	17	12	30	32
		i	346	1	4	19	17	37	42
		%	100	0,3	1,2	5,5	4,9	10,7	12,1
0901	Landesuntersuchungsan- stalt für das Gesundheits- und Veterinärwesen	m	15	-	-	2	4	1	1
		w	18	-	-	3	1	5	4
		i	33	-	-	5	5	6	5
		%	100	-	-	15,2	15,2	18,2	15,2
0912	Landesuntersuchungsan- stalt für das Gesundheits- und Veterinärwesen	m	74	-	4	6	8	-	5
		w	392	3	8	37	32	34	27
		i	466	3	12	43	40	34	32
		%	100	0,6	2,6	9,2	8,6	7,3	6,9
1101	Sächsisches Staats- ministerium für Umwelt und Landwirtschaft Ministerium	m	636	-	2	26	38	42	50
		w	970	-	6	46	61	69	88
		i	1 606	-	8	72	99	111	138
		%	100	-	0,5	4,5	6,2	6,9	8,6
1101	Sächsisches Staats- ministerium für Umwelt und Landwirtschaft Ministerium	m	169	-	-	5	5	10	18
		w	234	-	2	4	11	17	34
		i	403	-	2	9	16	27	52
		%	100	-	0,5	2,2	4,0	6,7	12,9
1101	Sächsisches Landesamt für Umwelt, Landwirtschaft und Geologie	m	467	-	2	21	33	32	32
		w	736	-	4	42	50	52	54
		i	1 203	-	6	63	83	84	86
		%	100	-	0,5	5,2	6,9	7,0	7,1
1101	Sächsischer Rechnungshof	m	83	-	-	3	3	7	9
		w	162	-	-	6	8	17	28
		i	245	-	-	9	11	24	37
		%	100	-	-	3,7	4,5	9,8	15,1
1101	Rechnungshof des Freistaates Sachsen	m	54	-	-	3	1	5	7
		w	105	-	-	4	6	8	16
		i	159	-	-	7	7	13	23
		%	100	-	-	4,4	4,4	8,2	14,5

1) Einschließlich Beschäftigte in Ausbildung.

von ... bis unter ... Jahren					Durchschnittsalter	Einzelplan/Kapitel		Nr.
45 - 50	50 - 55	55 - 60	60 - 65	65 und mehr		m = männlich w = weiblich i = insgesamt % = Anteil je Altersgruppe		
89	141	148	118	6	47,0	m	Sächsisches Staatsministerium für Wirtschaft, Arbeit und Verkehr	
94	158	147	106	4	48,3	w		
183	299	295	224	10	47,6	i		
11,9	19,4	19,1	14,5	0,6	x	%		
19	25	26	15	1	46,3	m	Ministerium	0701
37	57	51	28	1	47,2	w		
56	82	77	43	2	46,9	i		
13,3	19,4	18,2	10,2	0,5	x	%		
68	108	108	89	4	46,7	m	Straßenbau	0706
54	94	88	76	3	49,3	w		
122	202	196	165	7	47,8	i		
11,8	19,6	19,0	16,0	0,7	x	%		
2	8	14	14	1	52,6	m	Bergverwaltung	0710
3	7	8	2	-	44,2	w		
5	15	22	16	1	48,8	i		
5,6	16,9	24,7	18,0	1,1	x	%		
23	33	41	21	3	47,9	m	Sächsisches Staatsministerium für Soziales und Verbraucherschutz	
112	135	95	74	3	46,3	w		
135	168	136	95	6	46,7	i		
16,0	19,9	16,1	11,2	0,7	x	%		
12	16	22	11	2	49,5	m	Ministerium	0801
42	59	30	31	1	47,0	w		
54	75	52	42	3	47,6	i		
15,6	21,7	15,0	12,1	0,9	x	%		
1	2	2	2	-	42,6	m	Staatsministerin für Gleichstellung und Integration	0810
1	2	2	-	-	40,3	w		
2	4	4	2	-	41,4	i		
6,1	12,1	12,1	6,1	-	x	%		
10	15	17	8	1	47,1	m	Landesuntersuchungsanstalt für das Gesundheits- und Veterinärwesen	0850
69	74	63	43	2	46,2	w		
79	89	80	51	3	46,3	i		
17,0	19,1	17,2	10,9	0,6	x	%		
80	146	142	103	7	50,2	m	Sächsisches Staatsministerium für Umwelt und Landwirtschaft	
153	227	190	128	2	49,0	w		
233	373	332	231	9	49,5	i		
14,5	23,2	20,7	14,4	0,6	x	%		
24	49	29	28	1	50,6	m	Ministerium	0901
53	52	34	27	-	48,5	w		
77	101	63	55	1	49,4	i		
19,1	25,1	15,6	13,6	0,2	x	%		
56	97	113	75	6	50,1	m	Sächsisches Landesamt für Umwelt, Landwirtschaft und Geologie	0912
100	175	156	101	2	49,2	w		
156	272	269	176	8	49,5	i		
13,0	22,6	22,4	14,6	0,7	x	%		
11	18	15	17	-	50,3	m	Sächsischer Rechnungshof	
19	28	29	26	1	48,7	w		
30	46	44	43	1	49,3	i		
12,2	18,8	18,0	17,6	0,4	x	%		
6	11	7	14	-	50,2	m	Rechnungshof des Freistaates Sachsen	1101
12	18	21	19	1	49,4	w		
18	29	28	33	1	49,7	i		
11,3	18,2	17,6	20,8	0,6	x	%		

Noch: 17. Beschäftigte des Landes am 30. Juni 2017 nach Einzelplänen/Kapiteln des Landeshaushaltes, Geschlecht, Altersgruppen und Durchschnittsalter

Nr.	Einzelplan/Kapitel männlich = m weiblich = w insgesamt = i Anteil je Altersgruppe = %	Ins- gesamt ¹⁾	Davon im Alter						
			unter 20	20 - 25	25 - 30	30 - 35	35 - 40	40 - 45	
1105	Staatliche Rechnungs- prüfungsämter - Kommunen	m	29	-	-	-	2	2	2
		w	57	-	-	2	2	9	12
		i	86	-	-	2	4	11	14
		%	100	-	-	2,3	4,7	12,8	16,3
	Sächsisches Staats- ministerium für Wissen- schaft und Kunst	m	70	-	1	1	3	7	5
		w	125	-	3	9	2	14	11
		i	195	-	4	10	5	21	16
		%	100	-	2,1	5,1	2,6	10,8	8,2
1201	Ministerium	m	70	-	1	1	3	7	5
		w	125	-	3	9	2	14	11
		i	195	-	4	10	5	21	16
		%	100	-	2,1	5,1	2,6	10,8	8,2
	Sonderrechnungen	m	4 493	80	142	279	316	394	473
	(Staatsbetriebe, Landes- krankenhäuser, unselbst- ständige Stiftung)	w	4 749	61	154	340	399	481	477
		i	9 242	141	296	619	715	875	950
		%	100	1,5	3,2	6,7	7,7	9,5	10,3
	Sächsisches Staats- ministerium des Innern	m	282	-	3	8	17	22	30
		w	205	-	2	9	11	18	17
		i	487	-	5	17	28	40	47
		%	100	-	1,0	3,5	5,7	8,2	9,7
0321	Staatsbetrieb "Geobasis- information und Vermes- sung Sachsen"	m	152	-	2	5	5	8	18
		w	116	-	1	3	3	7	10
		i	268	-	3	8	8	15	28
		%	100	-	1,1	3,0	3,0	5,6	10,4
0399	Staatsbetrieb Sächsische Informatik Dienste (SID)	m	130	-	1	3	12	14	12
		w	89	-	1	6	8	11	7
		i	219	-	2	9	20	25	19
		%	100	-	0,9	4,1	9,1	11,4	8,7
	Sächsisches Staats- ministerium der Finanzen	m	542	-	5	22	34	64	80
		w	793	1	6	33	41	60	101
		i	1 335	1	11	55	75	124	181
		%	100	0,1	0,8	4,1	5,6	9,3	13,6
0411	Staatsbetrieb "Sächsi- sches Immobilien- und Baumanagement" (SIB)	m	411	-	4	13	24	40	55
		w	593	1	5	24	28	43	74
		i	1 004	1	9	37	52	83	129
		%	100	0,1	0,9	3,7	5,2	8,3	12,8
0420	Staatsbetrieb Zentrales Flächenmanagement Sachsen	m	41	-	-	3	4	6	7
		w	94	-	1	6	8	7	20
		i	135	-	1	9	12	13	27
		%	100	-	0,7	6,7	8,9	9,6	20,0
0499	Staatsbetrieb Sächsische Informatik Dienste - Landesrechenzentrum Steuern (SID-LRZ)	m	69	-	-	5	6	12	17
		w	70	-	-	2	5	7	4
		i	139	-	-	7	11	19	21
		%	100	-	-	5,0	7,9	13,7	15,1
1503	Stiftung "Fürst-Pückler- Park" Bad Muskau	m	21	-	1	1	-	6	1
		w	36	-	-	1	-	3	3
		i	57	-	1	2	-	9	4
		%	100	-	1,8	3,5	-	15,8	7,0
	Sächsisches Staats- ministerium für Soziales und Verbraucherschutz	m	878	6	27	87	90	120	119
		w	1 911	25	85	182	178	198	185
		i	2 789	31	112	269	268	318	304
		%	100	1,1	4,0	9,6	9,6	11,4	10,9

1) Einschließlich Beschäftigte in Ausbildung.

von ... bis unter ... Jahren					Durchschnittsalter	Einzelplan/Kapitel		Nr.
45 - 50	50 - 55	55 - 60	60 - 65	65 und mehr		m = männlich w = weiblich i = insgesamt % = Anteil je Altersgruppe		
5	7	8	3	-	50,5	m	Staatliche Rechnungsprüfungsämter - Kommunen	1105
7	10	8	7	-	47,4	w		
12	17	16	10	-	48,4	i		
14,0	19,8	18,6	11,6	-	x	%		
10	12	15	15	1	50,9	m	Sächsisches Staatsministerium für Wissenschaft und Kunst	
22	27	22	14	1	47,8	w		
32	39	37	29	2	48,9	i		
16,4	20,0	19,0	14,9	1,0	x	%		
10	12	15	15	1	50,9	m	Ministerium	1201
22	27	22	14	1	47,8	w		
32	39	37	29	2	48,9	i		
16,4	20,0	19,0	14,9	1,0	x	%		
690	817	721	553	28	46,5	m	Sonderrechnungen	
722	847	749	495	24	45,7	w	(Staatsbetriebe, Landeskrankenhäuser, unselbstständige Stiftung)	
1 412	1 664	1 470	1 048	52	46,1	i		
15,3	18,0	15,9	11,3	0,6	x	%		
58	52	40	47	5	49,3	m	Sächsisches Staatsministerium des Innern	
35	49	34	30	-	49,0	w		
93	101	74	77	5	49,1	i		
19,1	20,7	15,2	15,8	1,0	x	%		
32	29	21	32	-	49,9	m	Staatsbetrieb "Geobasisinformation und Vermessung Sachsen"	0321
20	24	26	22	-	51,1	w		
52	53	47	54	-	50,4	i		
19,4	19,8	17,5	20,1	-	x	%		
26	23	19	15	5	48,5	m	Staatsbetrieb Sächsische Informatik Dienste (SID)	0399
15	25	8	8	-	46,2	w		
41	48	27	23	5	47,6	i		
18,7	21,9	12,3	10,5	2,3	x	%		
77	85	77	97	1	48,1	m	Sächsisches Staatsministerium der Finanzen	
124	154	148	122	3	49,0	w		
201	239	225	219	4	48,6	i		
15,1	17,9	16,9	16,4	0,3	x	%		
58	73	65	78	1	49,0	m	Staatsbetrieb "Sächsisches Immobilien- und Baumanagement" (SIB)	0411
98	112	124	81	3	49,1	w		
156	185	189	159	4	49,1	i		
15,5	18,4	18,8	15,8	0,4	x	%		
7	3	5	6	-	45,5	m	Staatsbetrieb Zentrales Flächenmanagement Sachsen	0420
14	12	7	19	-	46,8	w		
21	15	12	25	-	46,4	i		
15,6	11,1	8,9	18,5	-	x	%		
10	4	3	12	-	44,7	m	Staatsbetrieb Sächsische Informatik Dienste - Landesrechenzentrum Steuern (SID-LRZ)	0499
9	17	7	19	-	50,2	w		
19	21	10	31	-	47,4	i		
13,7	15,1	7,2	22,3	-	x	%		
2	5	4	1	-	45,9	m	Stiftung "Fürst-Pückler-Park" Bad Muskau	1503
3	13	10	3	-	51,6	w		
5	18	14	4	-	49,5	i		
8,8	31,6	24,6	7,0	-	x	%		
152	112	97	63	5	43,4	m	Sächsisches Staatsministerium für Soziales und Verbraucherschutz	
333	301	280	137	7	44,0	w		
485	413	377	200	12	43,8	i		
17,4	14,8	13,5	7,2	0,4	x	%		

Noch: 17. Beschäftigte des Landes am 30. Juni 2017 nach Einzelplänen/Kapiteln des Landeshaushaltes, Geschlecht, Altersgruppen und Durchschnittsalter

Nr.	Einzelplan/Kapitel männlich = m weiblich = w insgesamt = i Anteil je Altersgruppe = %	Ins- gesamt ¹⁾	Davon im Alter						
			unter 20	20 - 25	25 - 30	30 - 35	35 - 40	40 - 45	
0840	Sächsische Landes-	m	817	6	27	84	88	113	112
	krankenhäuser und	w	1 886	25	85	182	178	195	185
	Maßregelvollzug	i	2 703	31	112	266	266	308	297
		%	100	1,1	4,1	9,8	9,8	11,4	11,0
0860	Staatsbetrieb für Mess-	m	61	-	-	3	2	7	7
	und Eichwesen	w	25	-	-	-	-	3	-
		i	86	-	-	3	2	10	7
		%	100	-	-	3,5	2,3	11,6	8,1
	Sächsisches Staats-	m	1 782	70	88	110	101	103	137
	ministerium für Umwelt	w	722	31	33	59	65	68	59
	und Landwirtschaft	i	2 504	101	121	169	166	171	196
		%	100	4,0	4,8	6,7	6,6	6,8	7,8
0920	Staatsbetrieb "Landestal-	m	541	4	27	39	33	52	49
	sperrverwaltung" (LTV)	w	237	3	12	12	18	29	30
		i	778	7	39	51	51	81	79
		%	100	0,9	5,0	6,6	6,6	10,4	10,2
0921	Staatsbetrieb "Staatl. Be-	m	120	1	3	7	16	11	14
	triebsgesellsch. f. Umwelt	w	137	1	4	11	17	8	10
	u. Landwirtschaft" (BfUL)	i	257	2	7	18	33	19	24
		%	100	0,8	2,7	7,0	12,8	7,4	9,3
0922	Staatsbetrieb "Sächsische	m	53	7	9	2	2	1	7
	Gestütsverwaltung" (SGV)	w	49	19	7	8	3	-	2
		i	102	26	16	10	5	1	9
		%	100	25,5	15,7	9,8	4,9	1,0	8,8
0923	Staatsbetrieb Sachsen-	m	1 068	58	49	62	50	39	67
	forst (SBS)	w	299	8	10	28	27	31	17
		i	1 367	66	59	90	77	70	84
		%	100	4,8	4,3	6,6	5,6	5,1	6,1
	Sächsisches Staats-	m	1 009	4	19	52	74	85	107
	ministerium für Wissen-	w	1 118	4	28	57	104	137	115
	schaft und Kunst	i	2 127	8	47	109	178	222	222
		%	100	0,4	2,2	5,1	8,4	10,4	10,4
1250	Staatsbetrieb "Sächsische	m	94	1	4	3	12	23	7
	Landesbibliothek - Staats- u.	w	225	2	4	7	17	23	20
	Universitätsbibliothek DD"	i	319	3	8	10	29	46	27
		%	100	0,9	2,5	3,1	9,1	14,4	8,5
1251	Staatsbetrieb "Deutsche	m	29	-	-	-	2	3	3
	Zentralbücherei für Blinde	w	54	-	1	1	6	7	4
	zu Leipzig"	i	83	-	1	1	8	10	7
		%	100	-	1,2	1,2	9,6	12,0	8,4
1271	Staatsbetrieb "Landesamt	m	124	-	-	8	8	11	15
	für Archäologie"	w	101	-	1	7	7	10	11
		i	225	-	1	15	15	21	26
		%	100	-	0,4	6,7	6,7	9,3	11,6
1279	Staatsbetrieb "Sächsische	m	640	3	15	38	49	41	75
	Staatstheater - Staatsoper	w	456	2	20	30	49	51	42
	und Staatsschauspiel DD"	i	1 096	5	35	68	98	92	117
		%	100	0,5	3,2	6,2	8,9	8,4	10,7
1285	Staatsbetrieb "Staatliche	m	122	-	-	3	3	7	7
	Kunstsammlungen	w	282	-	2	12	25	46	38
	Dresden"	i	404	-	2	15	28	53	45
		%	100	-	0,5	3,7	6,9	13,1	11,1

1) Einschließlich Beschäftigte in Ausbildung.

von ... bis unter ... Jahren					Durchschnittsalter	Einzelplan/Kapitel		Nr.
45 - 50	50 - 55	55 - 60	60 - 65	65 und mehr		m = männlich w = weiblich i = insgesamt % = Anteil je Altersgruppe		
138	102	88	54	5	43,0	m	Sächsische Landes-	0840
328	296	271	134	7	43,9	w	krankenhäuser und	
466	398	359	188	12	43,7	i	Maßregelvollzug	
17,2	14,7	13,3	7,0	0,4	x	%		
14	10	9	9	-	48,5	m	Staatsbetrieb für Mess-	0860
5	5	9	3	-	52,4	w	und Eichwesen	
19	15	18	12	-	49,7	i		
22,1	17,4	20,9	14,0	-	x	%		
237	358	332	234	12	46,5	m	Sächsisches Staats-	
87	113	119	85	3	44,6	w	ministerium für Umwelt	
324	471	451	319	15	46,0	i	und Landwirtschaft	
12,9	18,8	18,0	12,7	0,6	x	%		
79	102	93	61	2	46,2	m	Staatsbetrieb "Landestal-	0920
34	34	33	31	1	45,5	w	sperrverwaltung" (LTV)	
113	136	126	92	3	46,0	i		
14,5	17,5	16,2	11,8	0,4	x	%		
16	19	18	12	3	45,7	m	Staatsbetrieb "Staatl. Be-	0921
15	24	25	22	-	47,0	w	triebsgesellsch. f. Umwelt	
31	43	43	34	3	46,4	i	u. Landwirtschaft" (BfUL)	
12,1	16,7	16,7	13,2	1,2	x	%		
4	7	6	7	1	41,1	m	Staatsbetrieb "Sächsische	0922
-	5	3	2	-	29,5	w	Gestütsverwaltung" (SGV)	
4	12	9	9	1	35,5	i		
3,9	11,8	8,8	8,8	1,0	x	%		
138	230	215	154	6	47,1	m	Staatsbetrieb Sachsen-	0923
38	50	58	30	2	45,2	w	forst (SF)	
176	280	273	184	8	46,7	i		
12,9	20,5	20,0	13,5	0,6	x	%		
166	210	175	112	5	47,5	m	Sächsisches Staats-	
143	230	168	121	11	46,4	w	ministerium für Wissen-	
309	440	343	233	16	46,9	i	schaft und Kunst	
14,5	20,7	16,1	11,0	0,8	x	%		
7	11	13	13	-	44,4	m	Staatsbetrieb "Sächsische	1250
28	45	42	37	-	48,5	w	Landesbibliothek - Staats- u.	
35	56	55	50	-	47,3	i	Universitätsbibliothek DD"	
11,0	17,6	17,2	15,7	-	x	%		
4	9	5	2	1	49,4	m	Staatsbetrieb "Deutsche	1251
7	11	11	6	-	47,9	w	Zentralbücherei für Blinde	
11	20	16	8	1	48,4	i	zu Leipzig"	
13,3	24,1	19,3	9,6	1,2	x	%		
18	29	25	9	1	47,6	m	Staatsbetrieb "Landesamt	1271
25	23	12	5	-	45,9	w	für Archäologie"	
43	52	37	14	1	46,8	i		
19,1	23,1	16,4	6,2	0,4	x	%		
122	135	97	62	3	46,9	m	Staatsbetrieb "Sächsische	1279
56	101	54	43	8	45,3	w	Staatstheater - Staatsoper	
178	236	151	105	11	46,2	i	und Staatsschauspiel DD"	
16,2	21,5	13,8	9,6	1,0	x	%		
15	26	35	26	-	52,3	m	Staatsbetrieb "Staatliche	1285
27	50	49	30	3	46,6	w	Kunstsammlungen	
42	76	84	56	3	48,3	i	Dresden"	
10,4	18,8	20,8	13,9	0,7	x	%		

18. Beschäftigte des öffentlichen Dienstes im kommunalen Bereich am 30. Juni 2017 nach Dienst-/Arbeitsorten, Geschlecht, Umfang und Art des Beschäftigungsverhältnisses

Dienst-/Arbeitsort ¹⁾	männlich = m weiblich = w insgesamt = i	Ins- gesamt ²⁾	Vollzeitbeschäftigte			Teilzeitbeschäftigte ³⁾		
			zu- sammen	Beamte	Arbeit- nehmer	zu- sammen	Beamte	Arbeit- nehmer
Chemnitz, Stadt	m	1 648	1 486	315	1 171	162	7	155
	w	3 121	1 442	66	1 376	1 679	27	1 652
	i	4 769	2 928	381	2 547	1 841	34	1 807
Erzgebirgskreis	m	1 825	1 468	110	1 358	357	7	350
	w	3 872	1 351	60	1 291	2 521	19	2 502
	i	5 697	2 819	170	2 649	2 878	26	2 852
Mittelsachsen	m	1 729	1 397	85	1 312	332	6	326
	w	3 308	1 072	31	1 041	2 236	20	2 216
	i	5 037	2 469	116	2 353	2 568	26	2 542
Vogtlandkreis	m	1 434	1 081	49	1 032	353	2	351
	w	3 168	1 200	15	1 185	1 968	9	1 959
	i	4 602	2 281	64	2 217	2 321	11	2 310
Zwickau	m	1 653	1 396	201	1 195	257	7	250
	w	3 260	1 389	67	1 322	1 871	22	1 849
	i	4 913	2 785	268	2 517	2 128	29	2 099
Dresden, Stadt	m	4 144	3 601	717	2 884	543	15	528
	w	9 372	4 980	245	4 735	4 392	106	4 286
	i	13 516	8 581	962	7 619	4 935	121	4 814
Bautzen	m	1 666	1 364	149	1 215	302	6	296
	w	3 512	1 571	51	1 520	1 941	32	1 909
	i	5 178	2 935	200	2 735	2 243	38	2 205
Görlitz	m	1 471	1 101	102	999	370	3	367
	w	3 102	1 185	27	1 158	1 917	20	1 897
	i	4 573	2 286	129	2 157	2 287	23	2 264
Meißen	m	1 152	964	68	896	188	2	186
	w	2 771	1 180	32	1 148	1 591	19	1 572
	i	3 923	2 144	100	2 044	1 779	21	1 758
Sächsische Schweiz- Osterzgebirge	m	1 053	871	74	797	182	-	182
	w	2 496	1 067	21	1 046	1 429	18	1 411
	i	3 549	1 938	95	1 843	1 611	18	1 593
Leipzig, Stadt	m	4 289	3 518	544	2 974	771	10	761
	w	6 674	3 083	107	2 976	3 591	41	3 550
	i	10 963	6 601	651	5 950	4 362	51	4 311
Leipzig	m	1 224	1 007	54	953	217	3	214
	w	3 106	1 399	32	1 367	1 707	14	1 693
	i	4 330	2 406	86	2 320	1 924	17	1 907
Nordsachsen	m	991	844	48	796	147	2	145
	w	2 411	1 009	34	975	1 402	8	1 394
	i	3 402	1 853	82	1 771	1 549	10	1 539
Sachsen	m	24 279	20 098	2 516	17 582	4 181	70	4 111
	w	50 173	21 928	788	21 140	28 245	355	27 890
	i	74 452	42 026	3 304	38 722	32 426	425	32 001

1) Kreisfreie Städte und Kreisgebiete.

2) Kernhaushalte (einschl. Kommunaler Sozialverband Sachsen) und Sonderrechnungen der Gemeinden/Gv. sowie kommunale Einrichtungen in öffentlich-rechtlicher Rechtsform einschließlich Zweckverbände.
Einschließlich Beschäftigte in Ausbildung.

3) Einschließlich Beschäftigte in Altersteilzeit.

19. Vollzeitäquivalent der Beschäftigten des öffentlichen Dienstes im kommunalen Bereich am 30. Juni 2017 nach Dienst-/Arbeitsorten, Geschlecht, Art und Dauer des Beschäftigungsverhältnisses

Dienst-/Arbeitsort ¹⁾	männlich = m weiblich = w insgesamt = i	Ins- gesamt ²⁾	Beamte			Arbeitnehmer		
			zu- sammen	darunter		zu- sammen	darunter	
				mit Zeit- vertrag	in Aus- bildung		mit Zeit- vertrag ³⁾	in Aus- bildung
Chemnitz, Stadt	m	1 617	321	4	26	1 296	110	57
	w	2 814	89	1	-	2 726	165	116
	i	4 432	409	5	26	4 022	275	173
Erzgebirgskreis	m	1 747	114	48	-	1 633	96	40
	w	3 288	75	7	-	3 212	254	77
	i	5 035	190	55	-	4 845	350	117
Mittelsachsen	m	1 659	89	46	-	1 570	80	37
	w	2 838	47	3	-	2 790	148	30
	i	4 497	137	49	-	4 360	228	67
Vogtlandkreis	m	1 361	50	23	-	1 311	103	27
	w	2 758	22	4	-	2 736	203	68
	i	4 119	72	27	-	4 047	307	95
Zwickau	m	1 587	206	23	5	1 381	67	34
	w	2 805	84	5	-	2 720	174	52
	i	4 392	290	28	5	4 102	241	86
Dresden, Stadt	m	4 012	730	5	34	3 282	275	76
	w	8 407	332	3	1	8 075	541	282
	i	12 419	1 061	8	35	11 357	816	358
Bautzen	m	1 594	154	40	2	1 440	124	43
	w	3 081	76	7	-	3 005	179	72
	i	4 675	230	47	2	4 446	303	115
Görlitz	m	1 397	105	23	4	1 293	125	20
	w	2 692	44	8	-	2 648	225	47
	i	4 090	148	31	4	3 941	349	67
Meißen	m	1 106	70	28	-	1 036	80	16
	w	2 424	48	6	-	2 375	154	31
	i	3 530	118	34	-	3 412	234	47
Sächsische Schweiz- Osterzgebirge	m	1 018	74	30	2	944	48	22
	w	2 208	36	2	-	2 172	116	37
	i	3 226	110	32	2	3 115	165	59
Leipzig, Stadt	m	4 104	552	7	19	3 552	425	94
	w	5 870	141	2	-	5 729	515	159
	i	9 975	693	9	19	9 281	941	253
Leipzig	m	1 167	57	25	-	1 111	86	24
	w	2 738	43	6	-	2 695	145	47
	i	3 905	99	31	-	3 806	230	71
Nordsachsen	m	958	49	23	-	909	51	30
	w	2 104	40	7	-	2 064	107	28
	i	3 062	89	30	-	2 973	157	58
Sachsen	m	23 329	2 570	325	92	20 759	1 669	519
	w	44 026	1 078	61	1	42 948	2 926	1 047
	i	67 355	3 648	386	93	63 707	4 595	1 566

1) Kreisfreie Städte und Kreisgebiete.

2) Kernhaushalte (einschl. Kommunaler Sozialverband Sachsen) und Sonderrechnungen der Gemeinden/Gv. sowie kommunale Einrichtungen in öffentlich-rechtlicher Rechtsform einschließlich Zweckverbände.
Einschließlich Beschäftigte in Ausbildung.

3) Einschließlich Arbeitnehmer/-innen in einem öffentlich geförderten Arbeitsverhältnis.

20. Beschäftigte des öffentlichen Dienstes im kommunalen Bereich am 30. Juni 2017 nach Aufgabenbereichen, Geschlecht, Umfang und Art des Beschäftigungsverhältnisses

Pr.-Nr.	Kommunaler Aufgabenbereich (Produktgruppe) männlich = m weiblich = w insgesamt = i	Ins- gesamt ¹⁾	Vollzeitbeschäftigte			Teilzeitbeschäftigte ²⁾			
			zu- sammen	Beamte	Arbeit- nehmer	zu- sammen	Beamte	Arbeit- nehmer	
	Kommunaler Bereich	m	24 279	20 098	2 516	17 582	4 181	70	4 111
		w	50 173	21 928	788	21 140	28 245	355	27 890
		i	74 452	42 026	3 304	38 722	32 426	425	32 001
	Gemeinden/Gemeinde- verbände	m	22 824	18 739	2 498	16 241	4 085	69	4 016
		w	49 109	21 315	777	20 538	27 794	343	27 451
		i	71 933	40 054	3 275	36 779	31 879	412	31 467
	Kernhaushalte	m	18 702	15 536	2 495	13 041	3 166	69	3 097
		w	41 058	17 778	775	17 003	23 280	340	22 940
		i	59 760	33 314	3 270	30 044	26 446	409	26 037
1	Zentrale Verwaltung	m	9 831	8 407	2 106	6 301	1 424	20	1 404
		w	13 296	7 402	409	6 993	5 894	142	5 752
		i	23 127	15 809	2 515	13 294	7 318	162	7 156
11	Innere Verwaltung	m	6 257	5 088	498	4 590	1 169	10	1 159
		w	9 560	5 250	245	5 005	4 310	94	4 216
		i	15 817	10 338	743	9 595	5 479	104	5 375
111	Verwaltungssteuerung und -service	m	6 257	5 088	498	4 590	1 169	10	1 159
		w	9 560	5 250	245	5 005	4 310	94	4 216
		i	15 817	10 338	743	9 595	5 479	104	5 375
12	Sicherheit und Ordnung	m	3 574	3 319	1 608	1 711	255	10	245
		w	3 736	2 152	164	1 988	1 584	48	1 536
		i	7 310	5 471	1 772	3 699	1 839	58	1 781
121	Statistik und Wahlen	m	26	23	1	22	3	-	3
		w	42	22	1	21	20	1	19
		i	68	45	2	43	23	1	22
122	Ordnungsangelegen- heiten	m	1 185	1 029	85	944	156	6	150
		w	3 434	1 951	134	1 817	1 483	47	1 436
		i	4 619	2 980	219	2 761	1 639	53	1 586
126	Brandschutz	m	1 978	1 891	1 423	468	87	3	84
		w	129	86	16	70	43	-	43
		i	2 107	1 977	1 439	538	130	3	127
127	Rettungsdienst	m	339	331	95	236	8	1	7
		w	113	84	12	72	29	-	29
		i	452	415	107	308	37	1	36
128	Katastrophenschutz	m	46	45	4	41	1	-	1
		w	18	9	1	8	9	-	9
		i	64	54	5	49	10	-	10
2	Schule und Kultur	m	1 467	1 149	9	1 140	318	1	317
		w	3 908	1 522	18	1 504	2 386	4	2 382
		i	5 375	2 671	27	2 644	2 704	5	2 699
21-24	Schulträgeraufgaben	m	619	486	7	479	133	-	133
		w	2 142	688	12	676	1 454	4	1 450
		i	2 761	1 174	19	1 155	1 587	4	1 583
211	Grundschulen	m	184	131	4	127	53	-	53
		w	779	126	4	122	653	-	653
		i	963	257	8	249	706	-	706
215	Oberschulen	m	116	86	-	86	30	-	30
		w	348	91	-	91	257	1	256
		i	464	177	-	177	287	1	286
217	Gymnasien, Kollegs	m	65	59	-	59	6	-	6
		w	247	107	1	106	140	-	140
		i	312	166	1	165	146	-	146

1) Kernhaushalte (einschl. Kommunaler Sozialverband Sachsen) und Sonderrechnungen der Gemeinden/Gv. sowie kommunale Einrichtungen in öffentlich-rechtlicher Rechtsform einschließlich Zweckverbände. Einschließlich Beschäftigte in Ausbildung.

2) Einschließlich Beschäftigte in Altersteilzeit.

Noch: 20. Beschäftigte des öffentlichen Dienstes im kommunalen Bereich am 30. Juni 2017 nach Aufgabenbereichen, Geschlecht, Umfang und Art des Beschäftigungsverhältnisses

Pr.-Nr.	Kommunaler Aufgabenbereich (Produktgruppe)	männlich = m weiblich = w insgesamt = i	Ins- gesamt ¹⁾	Vollzeitbeschäftigte			Teilzeitbeschäftigte ²⁾		
				zu- sammen	Beamte	Arbeit- nehmer	zu- sammen	Beamte	Arbeit- nehmer
221	Förderschulen	m	50	33	-	33	17	-	17
		w	256	60	-	60	196	-	196
		i	306	93	-	93	213	-	213
231	Berufliche Schulen	m	94	82	1	81	12	-	12
		w	220	145	2	143	75	-	75
		i	314	227	3	224	87	-	87
241	Schülerbeförderung	m	6	5	-	5	1	-	1
		w	39	22	2	20	17	2	15
		i	45	27	2	25	18	2	16
242	Fördermaßnahmen für Schüler	m	-	-	-	-	-	-	-
		w	4	4	-	4	-	-	-
		i	4	4	-	4	-	-	-
243	Sonstige schulische Aufgaben	m	104	90	2	88	14	-	14
		w	249	133	3	130	116	1	115
		i	353	223	5	218	130	1	129
25-29	Kultur und Wissen- schaft	m	848	663	2	661	185	1	184
		w	1 766	834	6	828	932	-	932
		i	2 614	1 497	8	1 489	1 117	1	1 116
251	Wissenschaft und Forschung	m	23	14	-	14	9	-	9
		w	44	16	-	16	28	-	28
		i	67	30	-	30	37	-	37
252	Nichtwissenschaftliche Museen, Sammlungen	m	239	158	1	157	81	-	81
		w	418	170	4	166	248	-	248
		i	657	328	5	323	329	-	329
253	Zoologische und Botanische Gärten	m	56	37	-	37	19	-	19
		w	63	35	-	35	28	-	28
		i	119	72	-	72	47	-	47
254	Sonstige sparten- und regionsübergreifende Förderung	m	8	7	-	7	1	-	1
		w	26	17	-	17	9	-	9
		i	34	24	-	24	10	-	10
261	Theater	m	201	194	-	194	7	-	7
		w	198	163	-	163	35	-	35
		i	399	357	-	357	42	-	42
262	Musikpflege	m	136	119	-	119	17	-	17
		w	130	80	-	80	50	-	50
		i	266	199	-	199	67	-	67
263	Musikschulen	m	20	9	-	9	11	-	11
		w	34	15	-	15	19	-	19
		i	54	24	-	24	30	-	30
271	Volkshochschulen	m	9	7	1	6	2	-	2
		w	44	29	-	29	15	-	15
		i	53	36	1	35	17	-	17
272	Bibliotheken	m	73	51	-	51	22	-	22
		w	678	250	2	248	428	-	428
		i	751	301	2	299	450	-	450
273	Sonstige Volksbildung	m	4	3	-	3	1	-	1
		w	13	4	-	4	9	-	9
		i	17	7	-	7	10	-	10
281	Heimat- und sonstige Kulturpflege	m	79	64	-	64	15	1	14
		w	118	55	-	55	63	-	63
		i	197	119	-	119	78	1	77

1) Kernhaushalte (einschl. Kommunaler Sozialverband Sachsen) und Sonderrechnungen der Gemeinden/Gv. sowie kommunale Einrichtungen in öffentlich-rechtlicher Rechtsform einschließlich Zweckverbände. Einschließlich Beschäftigte in Ausbildung.

2) Einschließlich Beschäftigte in Altersteilzeit.

Noch: 20. Beschäftigte des öffentlichen Dienstes im kommunalen Bereich am 30. Juni 2017 nach Aufgabenbereichen, Geschlecht, Umfang und Art des Beschäftigungsverhältnisses

Pr.-Nr.	Kommunaler Aufgabenbereich (Produktgruppe)	männlich = m weiblich = w insgesamt = i	Ins- gesamt ¹⁾	Vollzeitbeschäftigte			Teilzeitbeschäftigte ²⁾		
				zu- sammen	Beamte	Arbeit- nehmer	zu- sammen	Beamte	Arbeit- nehmer
3	Soziales und Jugend	m	2 202	1 471	70	1 401	731	6	725
		w	18 430	5 947	158	5 789	12 483	85	12 398
		i	20 632	7 418	228	7 190	13 214	91	13 123
31-35	Soziale Hilfen	m	1 093	966	60	906	127	5	122
		w	5 207	3 099	130	2 969	2 108	74	2 034
		i	6 300	4 065	190	3 875	2 235	79	2 156
311	Grundversorgung und Hilfen nach SGB XII sowie Feststellung der Schwerbehindertenei- genschaft nach SGB IX	m	90	76	5	71	14	2	12
		w	706	396	22	374	310	18	292
		i	796	472	27	445	324	20	304
3111	Hilfe zum Lebens- unterhalt	m	22	17	1	16	5	1	4
		w	150	96	7	89	54	3	51
		i	172	113	8	105	59	4	55
3112	Hilfe zur Pflege	m	11	10	1	9	1	-	1
		w	151	79	7	72	72	6	66
		i	162	89	8	81	73	6	67
3113	Eingliederungshilfe für behinderte Menschen	m	37	32	3	29	5	1	4
		w	256	143	7	136	113	8	105
		i	293	175	10	165	118	9	109
3114	Hilfen zur Gesundheit	m	1	1	-	1	-	-	-
		w	8	6	-	6	2	-	2
		i	9	7	-	7	2	-	2
3115	Hilfe zur Überwindung besonderer sozialer Schwierigkeiten	m	9	8	-	8	1	-	1
		w	38	18	1	17	20	-	20
		i	47	26	1	25	21	-	21
3116	Hilfe in anderen Lebenslagen	m	5	4	-	4	1	-	1
		w	40	21	-	21	19	-	19
		i	45	25	-	25	20	-	20
3117	Grundsicherung im Alter und bei Erwerbs- minderung	m	4	3	-	3	1	-	1
		w	57	28	-	28	29	1	28
		i	61	31	-	31	30	1	29
3118	Leistungen für Bildung und Teilhabe nach SGB XII	m	1	1	-	1	-	-	-
		w	6	5	-	5	1	-	1
		i	7	6	-	6	1	-	1
312	Grundsicherung für Arbeitsuchende nach SGB II	m	543	480	30	450	63	2	61
		w	2 740	1 702	51	1 651	1 038	28	1 010
		i	3 283	2 182	81	2 101	1 101	30	1 071
3121	Leistungen für Unter- kunft und Heizung	m	274	249	12	237	25	1	24
		w	1 417	894	32	862	523	19	504
		i	1 691	1 143	44	1 099	548	20	528
3122	Eingliederungs- leistungen	m	44	32	-	32	12	-	12
		w	199	142	2	140	57	-	57
		i	243	174	2	172	69	-	69
3123	Einmalige Leistungen	m	6	6	3	3	-	-	-
		w	13	4	1	3	9	-	9
		i	19	10	4	6	9	-	9
3124	Arbeitslosengeld II ohne Kosten der Unterkunft/ Optionskommunen	m	36	32	-	32	4	-	4
		w	189	103	1	102	86	3	83
		i	225	135	1	134	90	3	87

1) Kernhaushalte (einschl. Kommunaler Sozialverband Sachsen) und Sonderrechnungen der Gemeinden/Gv. sowie kommunale Einrichtungen in öffentlich-rechtlicher Rechtsform einschließlich Zweckverbände. Einschließlich Beschäftigte in Ausbildung.

2) Einschließlich Beschäftigte in Altersteilzeit.

Noch: 20. Beschäftigte des öffentlichen Dienstes im kommunalen Bereich am 30. Juni 2017 nach Aufgabenbereichen, Geschlecht, Umfang und Art des Beschäftigungsverhältnisses

Pr.-Nr.	Kommunaler Aufgabenbereich (Produktgruppe)	männlich = m weiblich = w insgesamt = i	Ins- gesamt ¹⁾	Vollzeitbeschäftigte			Teilzeitbeschäftigte ²⁾		
				zu- sammen	Beamte	Arbeit- nehmer	zu- sammen	Beamte	Arbeit- nehmer
3125	Eingliederungs- leistungen/Options- kommunen	m	171	151	15	136	20	1	19
		w	874	530	15	515	344	6	338
		i	1 045	681	30	651	364	7	357
3126	Leistungen für Bildung und Teilhabe nach § 28 SGB II	m	12	10	-	10	2	-	2
		w	48	29	-	29	19	-	19
		i	60	39	-	39	21	-	21
313	Hilfen für Asylbewerber	m	201	192	4	188	9	-	9
		w	405	294	5	289	111	4	107
		i	606	486	9	477	120	4	116
315	Soziale Einrichtungen ohne Einrichtungen der Jugendhilfe	m	42	33	1	32	9	-	9
		w	77	36	-	36	41	-	41
		i	119	69	1	68	50	-	50
331	Förderung von Trägern der Wohlfahrtspflege	m	4	4	1	3	-	-	-
		w	20	12	-	12	8	-	8
		i	24	16	1	15	8	-	8
341	Unterhaltsvorschuss- leistungen	m	19	17	1	16	2	-	2
		w	176	87	6	81	89	3	86
		i	195	104	7	97	91	3	88
343	Betreuungsleistungen	m	13	11	-	11	2	-	2
		w	110	68	5	63	42	-	42
		i	123	79	5	74	44	-	44
345	Bildung und Teilhabe nach § 6b BGG	m	7	6	-	6	1	-	1
		w	50	27	3	24	23	-	23
		i	57	33	3	30	24	-	24
351	Sonstige soziale Hilfen und Leistungen	m	174	147	18	129	27	1	26
		w	923	477	38	439	446	21	425
		i	1 097	624	56	568	473	22	451
36	Kinder-, Jugend- und Familienhilfe (SGB VIII)	m	1 109	505	10	495	604	1	603
		w	13 223	2 848	28	2 820	10 375	11	10 364
		i	14 332	3 353	38	3 315	10 979	12	10 967
361	Förderung von Kindern in Tageseinrichtungen u. in Tagespflege und Übernahme des Eltern- anteils durch Kommune	m	14	10	1	9	4	-	4
		w	175	99	1	98	76	-	76
		i	189	109	2	107	80	-	80
362	Jugendarbeit	m	18	17	1	16	1	-	1
		w	56	28	-	28	28	-	28
		i	74	45	1	44	29	-	29
363	Sonstige Leistungen der Kinder-, Jugend- und Familienhilfe	m	248	208	6	202	40	1	39
		w	1 271	735	18	717	536	8	528
		i	1 519	943	24	919	576	9	567
364	Hilfen für unbegleitete minderjährige Ausländer	m	64	55	2	53	9	-	9
		w	172	131	3	128	41	-	41
		i	236	186	5	181	50	-	50
365	Tageseinrichtungen für Kinder	m	731	193	-	193	538	-	538
		w	11 418	1 799	6	1 793	9 619	1	9 618
		i	12 149	1 992	6	1 986	10 157	1	10 156
366	Einrichtungen der Jugendarbeit	m	25	13	-	13	12	-	12
		w	65	31	-	31	34	1	33
		i	90	44	-	44	46	1	45
367	Sonstige Einrichtungen der Kinder-, Jugend- und Familienhilfe	m	9	9	-	9	-	-	-
		w	66	25	-	25	41	1	40
		i	75	34	-	34	41	1	40

1) Kernhaushalte (einschl. Kommunaler Sozialverband Sachsen) und Sonderrechnungen der Gemeinden/Gv. sowie kommunale Einrichtungen in öffentlich-rechtlicher Rechtsform einschließlich Zweckverbände. Einschließlich Beschäftigte in Ausbildung.

2) Einschließlich Beschäftigte in Altersteilzeit.

Noch: 20. Beschäftigte des öffentlichen Dienstes im kommunalen Bereich am 30. Juni 2017 nach Aufgabenbereichen, Geschlecht, Umfang und Art des Beschäftigungsverhältnisses

Pr.-Nr.	Kommunaler Aufgabenbereich (Produktgruppe)	männlich = m weiblich = w insgesamt = i	Ins- gesamt ¹⁾	Vollzeitbeschäftigte			Teilzeitbeschäftigte ²⁾		
				zu- sammen	Beamte	Arbeit- nehmer	zu- sammen	Beamte	Arbeit- nehmer
4	Gesundheit und Sport	m	547	431	2	429	116	1	115
		w	1 160	520	22	498	640	6	634
		i	1 707	951	24	927	756	7	749
41	Gesundheitsdienste	m	98	82	1	81	16	1	15
		w	918	418	22	396	500	6	494
		i	1 016	500	23	477	516	7	509
412	Gesundheitseinrich- tungen	m	-	-	-	-	-	-	-
		w	2	2	-	2	-	-	-
		i	2	2	-	2	-	-	-
414	Gesundheitspflege	m	98	82	1	81	16	1	15
		w	916	416	22	394	500	6	494
		i	1 014	498	23	475	516	7	509
42	Sportförderung	m	449	349	1	348	100	-	100
		w	242	102	-	102	140	-	140
		i	691	451	1	450	240	-	240
421	Förderung des Sports	m	13	8	-	8	5	-	5
		w	25	13	-	13	12	-	12
		i	38	21	-	21	17	-	17
424	Sportstätten und Bäder	m	436	341	1	340	95	-	95
		w	217	89	-	89	128	-	128
		i	653	430	1	429	223	-	223
5	Gestaltung der Umwelt	m	4 655	4 078	308	3 770	577	41	536
		w	4 264	2 387	168	2 219	1 877	103	1 774
		i	8 919	6 465	476	5 989	2 454	144	2 310
51	Räumliche Planung und Entwicklung	m	886	747	143	604	139	20	119
		w	1 180	637	94	543	543	62	481
		i	2 066	1 384	237	1 147	682	82	600
511	Räumliche Planungs- u. Entwicklungsmaßnah- men u. Flurneuordnung	m	566	473	61	412	93	13	80
		w	826	448	37	411	378	26	352
		i	1 392	921	98	823	471	39	432
512	Flächen- u. grundstücks- bezogene Daten und Grundlagen	m	320	274	82	192	46	7	39
		w	354	189	57	132	165	36	129
		i	674	463	139	324	211	43	168
52	Bau- und Grundstücks- ordnung	m	343	273	28	245	70	4	66
		w	659	376	16	360	283	16	267
		i	1 002	649	44	605	353	20	333
521	Bau- und Grundstücks- ordnung	m	283	226	24	202	57	4	53
		w	527	295	15	280	232	9	223
		i	810	521	39	482	289	13	276
522	Wohnungsbauförderung	m	7	5	2	3	2	-	2
		w	31	16	-	16	15	-	15
		i	38	21	2	19	17	-	17
523	Denkmalschutz und -pflege	m	53	42	2	40	11	-	11
		w	101	65	1	64	36	7	29
		i	154	107	3	104	47	7	40
53	Ver- und Entsorgung	m	84	75	-	75	9	-	9
		w	139	89	1	88	50	1	49
		i	223	164	1	163	59	1	58
531	Elektrizitätsversorgung	m	1	1	-	1	-	-	-
		w	-	-	-	-	-	-	-
		i	1	1	-	1	-	-	-

1) Kernhaushalte (einschl. Kommunaler Sozialverband Sachsen) und Sonderrechnungen der Gemeinden/Gv. sowie kommunale Einrichtungen in öffentlich-rechtlicher Rechtsform einschließlich Zweckverbände. Einschließlich Beschäftigte in Ausbildung.

2) Einschließlich Beschäftigte in Altersteilzeit.

Noch: 20. Beschäftigte des öffentlichen Dienstes im kommunalen Bereich am 30. Juni 2017 nach Aufgabenbereichen, Geschlecht, Umfang und Art des Beschäftigungsverhältnisses

Pr.- Nr.	Kommunaler Aufgabenbereich (Produktgruppe)	männlich = m weiblich = w insgesamt = i	Ins- gesamt ¹⁾	Vollzeitbeschäftigte			Teilzeitbeschäftigte ²⁾		
				zu- sammen	Beamte	Arbeit- nehmer	zu- sammen	Beamte	Arbeit- nehmer
533	Wasserversorgung	m	7	7	-	7	-	-	-
		w	9	6	-	6	3	-	3
		i	16	13	-	13	3	-	3
537	Abfallwirtschaft	m	36	30	-	30	6	-	6
		w	102	68	-	68	34	-	34
		i	138	98	-	98	40	-	40
538	Abwasserbeseitigung	m	40	37	-	37	3	-	3
		w	28	15	1	14	13	1	12
		i	68	52	1	51	16	1	15
54	Verkehrsflächen und -anlagen, Öffentlicher Personennahverkehr	m	1 960	1 845	30	1 815	115	2	113
		w	644	395	7	388	249	3	246
		i	2 604	2 240	37	2 203	364	5	359
541	Gemeindestraßen	m	569	507	5	502	62	-	62
		w	298	158	2	156	140	2	138
		i	867	665	7	658	202	2	200
542	Kreisstraßen	m	778	753	13	740	25	-	25
		w	133	95	2	93	38	-	38
		i	911	848	15	833	63	-	63
543	Staatsstraßen (Landesstraßen)	m	377	368	1	367	9	-	9
		w	36	30	-	30	6	-	6
		i	413	398	1	397	15	-	15
544	Bundesstraßen	m	33	32	-	32	1	-	1
		w	4	1	-	1	3	-	3
		i	37	33	-	33	4	-	4
545	Straßenreinigung und Winterdienst	m	66	60	-	60	6	-	6
		w	17	6	-	6	11	-	11
		i	83	66	-	66	17	-	17
546	Parkeinrichtungen	m	18	15	-	15	3	-	3
		w	6	3	-	3	3	-	3
		i	24	18	-	18	6	-	6
547	Öffentlicher Personen- nahverkehr	m	8	6	-	6	2	-	2
		w	6	2	-	2	4	-	4
		i	14	8	-	8	6	-	6
548	Sonstiger Personen- und Güterverkehr	m	4	4	1	3	-	-	-
		w	4	3	-	3	1	-	1
		i	8	7	1	6	1	-	1
549	Sonstige Leistungen der Straßenbaulasträger	m	107	100	10	90	7	2	5
		w	140	97	3	94	43	1	42
		i	247	197	13	184	50	3	47
55	Natur- und Landschafts- pflege	m	901	761	79	682	140	8	132
		w	913	538	28	510	375	11	364
		i	1 814	1 299	107	1 192	515	19	496
551	Öffentliches Grün, Landschaftsbau	m	404	331	1	330	73	-	73
		w	338	198	-	198	140	-	140
		i	742	529	1	528	213	-	213
552	Öffentliche Gewässer und Wasserbauliche Anlagen	m	138	114	8	106	24	1	23
		w	239	152	7	145	87	5	82
		i	377	266	15	251	111	6	105
553	Friedhofs- und Bestattungswesen	m	85	74	1	73	11	1	10
		w	81	49	1	48	32	-	32
		i	166	123	2	121	43	1	42

1) Kernhaushalte (einschl. Kommunaler Sozialverband Sachsen) und Sonderrechnungen der Gemeinden/Gv. sowie kommunale Einrichtungen in öffentlich-rechtlicher Rechtsform einschließlich Zweckverbände. Einschließlich Beschäftigte in Ausbildung.

2) Einschließlich Beschäftigte in Altersteilzeit.

Noch: 20. Beschäftigte des öffentlichen Dienstes im kommunalen Bereich am 30. Juni 2017 nach Aufgabenbereichen, Geschlecht, Umfang und Art des Beschäftigungsverhältnisses

Pr.-Nr.	Kommunaler Aufgabenbereich (Produktgruppe)	männlich = m weiblich = w insgesamt = i	Ins- gesamt ¹⁾	Vollzeitbeschäftigte			Teilzeitbeschäftigte ²⁾		
				zu- sammen	Beamte	Arbeit- nehmer	zu- sammen	Beamte	Arbeit- nehmer
554	Naturschutz und Landschaftspflege	m	119	97	9	88	22	3	19
		w	124	57	3	54	67	1	66
		i	243	154	12	142	89	4	85
555	Land- und Forst- wirtschaft	m	155	145	60	85	10	3	7
		w	131	82	17	65	49	5	44
		i	286	227	77	150	59	8	51
56	Umweltschutz	m	211	169	26	143	42	7	35
		w	343	182	22	160	161	9	152
		i	554	351	48	303	203	16	187
561	Umweltschutz- maßnahmen	m	211	169	26	143	42	7	35
		w	343	182	22	160	161	9	152
		i	554	351	48	303	203	16	187
57	Wirtschaft und Tourismus	m	270	208	2	206	62	-	62
		w	386	170	-	170	216	1	215
		i	656	378	2	376	278	1	277
571	Wirtschaftsförderung	m	65	53	1	52	12	-	12
		w	141	94	-	94	47	1	46
		i	206	147	1	146	59	1	58
573	Allgemeine Einrichtungen und Unternehmen	m	175	134	1	133	41	-	41
		w	95	36	-	36	59	-	59
		i	270	170	1	169	100	-	100
575	Tourismus	m	30	21	-	21	9	-	9
		w	150	40	-	40	110	-	110
		i	180	61	-	61	119	-	119
	Sonderrechnungen (Eigenbetriebe, kommu- nale Krankenhäuser)	m	4 122	3 203	3	3 200	919	-	919
		w	8 051	3 537	2	3 535	4 514	3	4 511
		i	12 173	6 740	5	6 735	5 433	3	5 430
1	Zentrale Verwaltung	m	67	24	-	24	43	-	43
		w	47	5	-	5	42	-	42
		i	114	29	-	29	85	-	85
111	Verwaltungssteuerung und -service	m	67	24	-	24	43	-	43
		w	47	5	-	5	42	-	42
		i	114	29	-	29	85	-	85
2	Schule und Kultur	m	1 049	793	-	793	256	-	256
		w	1 112	577	-	577	535	-	535
		i	2 161	1 370	-	1 370	791	-	791
25-29	Kultur und Wissenschaft	m	1 049	793	-	793	256	-	256
		w	1 112	577	-	577	535	-	535
		i	2 161	1 370	-	1 370	791	-	791
261	Theater	m	569	516	-	516	53	-	53
		w	499	334	-	334	165	-	165
		i	1 068	850	-	850	218	-	218
262	Musikpflege	m	178	169	-	169	9	-	9
		w	112	83	-	83	29	-	29
		i	290	252	-	252	38	-	38
263	Musikschulen	m	106	44	-	44	62	-	62
		w	243	70	-	70	173	-	173
		i	349	114	-	114	235	-	235
271	Volkshochschulen	m	17	10	-	10	7	-	7
		w	29	11	-	11	18	-	18
		i	46	21	-	21	25	-	25

1) Kernhaushalte (einschl. Kommunaler Sozialverband Sachsen) und Sonderrechnungen der Gemeinden/Gv. sowie kommunale Einrichtungen in öffentlich-rechtlicher Rechtsform einschließlich Zweckverbände. Einschließlich Beschäftigte in Ausbildung.

2) Einschließlich Beschäftigte in Altersteilzeit.

Noch: 20. Beschäftigte des öffentlichen Dienstes im kommunalen Bereich am 30. Juni 2017 nach Aufgabenbereichen, Geschlecht, Umfang und Art des Beschäftigungsverhältnisses

Pr.-Nr.	Kommunaler Aufgabenbereich (Produktgruppe)	männlich = m weiblich = w insgesamt = i	Ins- gesamt ¹⁾	Vollzeitbeschäftigte			Teilzeitbeschäftigte ²⁾		
				zu- sammen	Beamte	Arbeit- nehmer	zu- sammen	Beamte	Arbeit- nehmer
273	Sonstige Volksbildung	m	161	40	-	40	121	-	121
		w	183	51	-	51	132	-	132
		i	344	91	-	91	253	-	253
281	Heimat- und sonstige Kulturpflege	m	18	14	-	14	4	-	4
		w	46	28	-	28	18	-	18
		i	64	42	-	42	22	-	22
3	Soziales und Jugend	m	481	179	1	178	302	-	302
		w	3 186	954	2	952	2 232	1	2 231
		i	3 667	1 133	3	1 130	2 534	1	2 533
31-35	Soziale Hilfen	m	122	62	-	62	60	-	60
		w	351	122	-	122	229	-	229
		i	473	184	-	184	289	-	289
315	Soziale Einrichtungen ohne Einrichtungen der Jugendhilfe	m	122	62	-	62	60	-	60
		w	351	122	-	122	229	-	229
		i	473	184	-	184	289	-	289
36	Kinder-, Jugend- und Familienhilfe (SGB VIII)	m	359	117	1	116	242	-	242
		w	2 835	832	2	830	2 003	1	2 002
		i	3 194	949	3	946	2 245	1	2 244
365	Tageseinrichtungen für Kinder	m	331	111	1	110	220	-	220
		w	2 690	792	2	790	1 898	1	1 897
		i	3 021	903	3	900	2 118	1	2 117
367	Sonstige Einrichtungen der Kinder-, Jugend- und Familienhilfe	m	28	6	-	6	22	-	22
		w	145	40	-	40	105	-	105
		i	173	46	-	46	127	-	127
4	Gesundheit und Sport	m	1 207	1 011	1	1 010	196	-	196
		w	3 146	1 704	-	1 704	1 442	-	1 442
		i	4 353	2 715	1	2 714	1 638	-	1 638
41	Gesundheitsdienste	m	1 090	905	-	905	185	-	185
		w	3 093	1 671	-	1 671	1 422	-	1 422
		i	4 183	2 576	-	2 576	1 607	-	1 607
411	Krankenhäuser	m	1 090	905	-	905	185	-	185
		w	3 093	1 671	-	1 671	1 422	-	1 422
		i	4 183	2 576	-	2 576	1 607	-	1 607
42	Sportförderung	m	117	106	1	105	11	-	11
		w	53	33	-	33	20	-	20
		i	170	139	1	138	31	-	31
424	Sportstätten und Bäder	m	117	106	1	105	11	-	11
		w	53	33	-	33	20	-	20
		i	170	139	1	138	31	-	31
5	Gestaltung der Umwelt	m	1 318	1 196	1	1 195	122	-	122
		w	560	297	-	297	263	2	261
		i	1 878	1 493	1	1 492	385	2	383
52	Bau- und Grundstücks- ordnung	m	11	10	-	10	1	-	1
		w	9	5	-	5	4	-	4
		i	20	15	-	15	5	-	5
522	Wohnungsbauförderung	m	11	10	-	10	1	-	1
		w	9	5	-	5	4	-	4
		i	20	15	-	15	5	-	5
53	Ver- und Entsorgung	m	961	894	-	894	67	-	67
		w	324	172	-	172	152	-	152
		i	1 285	1 066	-	1 066	219	-	219

1) Kernhaushalte (einschl. Kommunaler Sozialverband Sachsen) und Sonderrechnungen der Gemeinden/Gv. sowie kommunale Einrichtungen in öffentlich-rechtlicher Rechtsform einschließlich Zweckverbände. Einschließlich Beschäftigte in Ausbildung.

2) Einschließlich Beschäftigte in Altersteilzeit.

Noch: 20. Beschäftigte des öffentlichen Dienstes im kommunalen Bereich am 30. Juni 2017 nach Aufgabenbereichen, Geschlecht, Umfang und Art des Beschäftigungsverhältnisses

Pr.-Nr.	Kommunaler Aufgabenbereich (Produktgruppe)	männlich = m weiblich = w insgesamt = i	Ins- gesamt ¹⁾	Vollzeitbeschäftigte			Teilzeitbeschäftigte ²⁾		
				zu- sammen	Beamte	Arbeit- nehmer	zu- sammen	Beamte	Arbeit- nehmer
533	Wasserversorgung	m	6	6	-	6	-	-	-
		w	6	2	-	2	4	-	4
		i	12	8	-	8	4	-	4
535	Kombinierte Versorgung	m	7	6	-	6	1	-	1
		w	6	-	-	-	6	-	6
		i	13	6	-	6	7	-	7
537	Abfallwirtschaft	m	856	798	-	798	58	-	58
		w	262	144	-	144	118	-	118
		i	1 118	942	-	942	176	-	176
538	Abwasserbeseitigung	m	92	84	-	84	8	-	8
		w	50	26	-	26	24	-	24
		i	142	110	-	110	32	-	32
55	Natur- und Landschafts- pflege	m	95	89	-	89	6	-	6
		w	57	41	-	41	16	-	16
		i	152	130	-	130	22	-	22
553	Friedhofs- und Bestattungswesen	m	95	89	-	89	6	-	6
		w	57	41	-	41	16	-	16
		i	152	130	-	130	22	-	22
57	Wirtschaft und Tourismus	m	251	203	1	202	48	-	48
		w	170	79	-	79	91	2	89
		i	421	282	1	281	139	2	137
571	Wirtschaftsförderung	m	31	16	-	16	15	-	15
		w	38	16	-	16	22	-	22
		i	69	32	-	32	37	-	37
573	Allgemeine Einrichtungen und Unternehmen	m	220	187	1	186	33	-	33
		w	132	63	-	63	69	2	67
		i	352	250	1	249	102	2	100
	Einrichtungen in öffentlich- rechtlicher Rechtsform	m	1 455	1 359	18	1 341	96	1	95
		w	1 064	613	11	602	451	12	439
		i	2 519	1 972	29	1 943	547	13	534
	Zweckverbände	m	1 418	1 323	1	1 322	95	-	95
		w	984	568	4	564	416	-	416
		i	2 402	1 891	5	1 886	511	-	511
1	Zentrale Verwaltung	m	85	78	-	78	7	-	7
		w	105	59	-	59	46	-	46
		i	190	137	-	137	53	-	53
11	Innere Verwaltung	m	57	55	-	55	2	-	2
		w	60	28	-	28	32	-	32
		i	117	83	-	83	34	-	34
111	Verwaltungssteuerung und -service	m	57	55	-	55	2	-	2
		w	60	28	-	28	32	-	32
		i	117	83	-	83	34	-	34
12	Sicherheit und Ordnung	m	28	23	-	23	5	-	5
		w	45	31	-	31	14	-	14
		i	73	54	-	54	19	-	19
127	Rettungsdienst	m	28	23	-	23	5	-	5
		w	45	31	-	31	14	-	14
		i	73	54	-	54	19	-	19

1) Kernhaushalte (einschl. Kommunaler Sozialverband Sachsen) und Sonderrechnungen der Gemeinden/Gv. sowie kommunale Einrichtungen in öffentlich-rechtlicher Rechtsform einschließlich Zweckverbände. Einschließlich Beschäftigte in Ausbildung.

2) Einschließlich Beschäftigte in Altersteilzeit.

Noch: 20. Beschäftigte des öffentlichen Dienstes im kommunalen Bereich am 30. Juni 2017 nach Aufgabenbereichen, Geschlecht, Umfang und Art des Beschäftigungsverhältnisses

Pr.-Nr.	Kommunaler Aufgabenbereich (Produktgruppe)	männlich = m weiblich = w insgesamt = i	Ins- gesamt ¹⁾	Vollzeitbeschäftigte			Teilzeitbeschäftigte ²⁾		
				zu- sammen	Beamte	Arbeit- nehmer	zu- sammen	Beamte	Arbeit- nehmer
2	Schule und Kultur	m	25	18	-	18	7	-	7
		w	31	18	-	18	13	-	13
		i	56	36	-	36	20	-	20
252	Nichtwissenschaftliche Museen, Sammlungen	m	25	18	-	18	7	-	7
		w	31	18	-	18	13	-	13
		i	56	36	-	36	20	-	20
4	Gesundheit und Sport	m	13	11	-	11	2	-	2
		w	36	8	-	8	28	-	28
		i	49	19	-	19	30	-	30
424	Sportstätten und Bäder	m	13	11	-	11	2	-	2
		w	36	8	-	8	28	-	28
		i	49	19	-	19	30	-	30
5	Gestaltung der Umwelt	m	1 295	1 216	1	1 215	79	-	79
		w	812	483	4	479	329	-	329
		i	2 107	1 699	5	1 694	408	-	408
51	Räumliche Planung und Entwicklung	m	21	19	-	19	2	-	2
		w	32	18	-	18	14	-	14
		i	53	37	-	37	16	-	16
511	Räumliche Planungs- u. Entwicklungsmaßnah- men u. Flurneuordnung	m	21	19	-	19	2	-	2
		w	32	18	-	18	14	-	14
		i	53	37	-	37	16	-	16
53	Ver- und Entsorgung	m	1 143	1 080	1	1 079	63	-	63
		w	683	412	4	408	271	-	271
		i	1 826	1 492	5	1 487	334	-	334
533	Wasserversorgung	m	643	608	1	607	35	-	35
		w	321	192	4	188	129	-	129
		i	964	800	5	795	164	-	164
535	Kombinierte Versorgung	m	1	1	-	1	-	-	-
		w	5	1	-	1	4	-	4
		i	6	2	-	2	4	-	4
537	Abfallwirtschaft	m	149	142	-	142	7	-	7
		w	105	76	-	76	29	-	29
		i	254	218	-	218	36	-	36
538	Abwasserbeseitigung	m	350	329	-	329	21	-	21
		w	252	143	-	143	109	-	109
		i	602	472	-	472	130	-	130
54	Verkehrsflächen und -anlagen, Öffentlicher Personennahverkehr	m	21	21	-	21	-	-	-
		w	30	18	-	18	12	-	12
		i	51	39	-	39	12	-	12
541	Gemeindestraßen	m	12	12	-	12	-	-	-
		w	2	1	-	1	1	-	1
		i	14	13	-	13	1	-	1
547	Öffentlicher Personen- nahverkehr	m	3	3	-	3	-	-	-
		w	27	17	-	17	10	-	10
		i	30	20	-	20	10	-	10
548	Sonstiger Personen- und Güterverkehr	m	6	6	-	6	-	-	-
		w	1	-	-	-	1	-	1
		i	7	6	-	6	1	-	1
55	Natur- und Landschafts- pflege	m	25	16	-	16	9	-	9
		w	18	12	-	12	6	-	6
		i	43	28	-	28	15	-	15

1) Kernhaushalte (einschl. Kommunaler Sozialverband Sachsen) und Sonderrechnungen der Gemeinden/Gv. sowie kommunale Einrichtungen in öffentlich-rechtlicher Rechtsform einschließlich Zweckverbände. Einschließlich Beschäftigte in Ausbildung.

2) Einschließlich Beschäftigte in Altersteilzeit.

Noch: 20. Beschäftigte des öffentlichen Dienstes im kommunalen Bereich am 30. Juni 2017 nach Aufgabenbereichen, Geschlecht, Umfang und Art des Beschäftigungsverhältnisses

Pr.-Nr.	Kommunaler Aufgabenbereich (Produktgruppe)	männlich = m weiblich = w insgesamt = i	Ins- gesamt ¹⁾	Vollzeitbeschäftigte			Teilzeitbeschäftigte ²⁾		
				zu- sammen	Beamte	Arbeit- nehmer	zu- sammen	Beamte	Arbeit- nehmer
552	Öffentliche Gewässer und Wasserbauliche Anlagen	m	4	1	-	1	3	-	3
		w	1	1	-	1	-	-	-
		i	5	2	-	2	3	-	3
554	Naturschutz und Landschaftspflege	m	12	6	-	6	6	-	6
		w	8	3	-	3	5	-	5
		i	20	9	-	9	11	-	11
555	Land- und Forst- wirtschaft	m	9	9	-	9	-	-	-
		w	9	8	-	8	1	-	1
		i	18	17	-	17	1	-	1
57	Wirtschaft und Tourismus	m	85	80	-	80	5	-	5
		w	49	23	-	23	26	-	26
		i	134	103	-	103	31	-	31
571	Wirtschaftsförderung	m	14	11	-	11	3	-	3
		w	10	3	-	3	7	-	7
		i	24	14	-	14	10	-	10
573	Allgemeine Einrichtungen und Unternehmen	m	49	49	-	49	-	-	-
		w	16	6	-	6	10	-	10
		i	65	55	-	55	10	-	10
575	Tourismus	m	22	20	-	20	2	-	2
		w	23	14	-	14	9	-	9
		i	45	34	-	34	11	-	11
	Rechtlich selbstständige öffentlich-rechtliche Ein- richtungen (kommunal)	m	37	36	17	19	1	1	-
		w	80	45	7	38	35	12	23
		i	117	81	24	57	36	13	23
1	Zentrale Verwaltung	m	37	36	17	19	1	1	-
		w	80	45	7	38	35	12	23
		i	117	81	24	57	36	13	23
111	Verwaltungssteuerung und -service	m	37	36	17	19	1	1	-
		w	80	45	7	38	35	12	23
		i	117	81	24	57	36	13	23

1) Kernhaushalte (einschl. Kommunaler Sozialverband Sachsen) und Sonderrechnungen der Gemeinden/Gv. sowie kommunale Einrichtungen in öffentlich-rechtlicher Rechtsform einschließlich Zweckverbände. Einschließlich Beschäftigte in Ausbildung.

2) Einschließlich Beschäftigte in Altersteilzeit.

21. Vollzeitäquivalent der Beschäftigten des öffentlichen Dienstes im kommunalen Bereich am 30. Juni 2017 nach Aufgabenbereichen, Geschlecht, Art und Dauer des Beschäftigungsverhältnisses

Pr.-Nr.	Kommunaler Aufgabenbereich (Produktgruppe)	männlich = m weiblich = w insgesamt = i	Ins- gesamt ¹⁾	Beamte			Arbeitnehmer		
				zu- sammen	darunter		zu- sammen	darunter	
					mit Zeit- vertrag	in Aus- bildung		mit Zeit- vertrag ²⁾	in Aus- bildung
	Kommunaler Bereich	m	23 329	2 570	325	92	20 759	1 669	519
		w	44 026	1 078	61	1	42 948	2 926	1 047
		i	67 355	3 648	386	93	63 707	4 595	1 566
	Gemeinden/Gemeinde- verbände	m	21 901	2 551	325	92	19 349	1 610	475
		w	43 066	1 058	61	1	42 008	2 882	1 033
		i	64 966	3 609	386	93	61 357	4 492	1 508
	Kernhaushalte	m	17 989	2 548	325	92	15 441	974	382
		w	36 031	1 053	61	1	34 977	2 062	832
		i	54 020	3 602	386	93	50 418	3 036	1 213
1	Zentrale Verwaltung	m	9 537	2 121	322	91	7 416	392	325
		w	12 083	527	61	1	11 556	465	784
		i	21 621	2 649	383	92	18 972	857	1 108
11	Innere Verwaltung	m	6 012	505	322	29	5 506	287	320
		w	8 647	322	61	-	8 325	378	782
		i	14 658	827	383	29	13 831	665	1 101
111	Verwaltungssteuerung und -service	m	6 012	505	322	29	5 506	287	320
		w	8 647	322	61	-	8 325	378	782
		i	14 658	827	383	29	13 831	665	1 101
12	Sicherheit und Ordnung	m	3 526	1 616	-	62	1 910	105	5
		w	3 437	205	-	1	3 231	87	2
		i	6 962	1 821	-	63	5 141	192	7
121	Statistik und Wahlen	m	26	1	-	-	25	3	-
		w	38	2	-	-	36	2	-
		i	64	3	-	-	61	5	-
122	Ordnungsangelegen- heiten	m	1 154	90	-	-	1 064	55	3
		w	3 160	174	-	-	2 985	76	2
		i	4 313	264	-	-	4 049	131	5
126	Brandschutz	m	1 964	1 426	-	62	539	18	-
		w	118	16	-	1	102	4	-
		i	2 083	1 442	-	63	641	23	-
127	Rettungsdienst	m	337	96	-	-	241	28	2
		w	105	12	-	-	93	5	-
		i	441	108	-	-	333	33	2
128	Katastrophenschutz	m	46	4	-	-	42	-	-
		w	16	1	-	-	15	-	-
		i	62	5	-	-	57	-	-
2	Schule und Kultur	m	1 375	10	-	-	1 365	94	6
		w	3 221	21	-	-	3 200	189	9
		i	4 596	31	-	-	4 565	283	15
21-24	Schulträgeraufgaben	m	586	7	-	-	579	46	-
		w	1 715	15	-	-	1 700	87	-
		i	2 301	22	-	-	2 278	134	-
211	Grundschulen	m	170	4	-	-	166	18	-
		w	552	4	-	-	548	28	-
		i	722	8	-	-	714	45	-
215	Mittel-/Oberschulen	m	108	-	-	-	108	10	-
		w	283	1	-	-	282	15	-
		i	391	1	-	-	390	25	-
217	Gymnasien, Kollegs	m	64	-	-	-	64	3	-
		w	212	1	-	-	211	10	-
		i	276	1	-	-	275	13	-

1) Kernhaushalte (einschl. Kommunaler Sozialverband Sachsen) und Sonderrechnungen der Gemeinden/Gv. sowie kommunale Einrichtungen in öffentlich-rechtlicher Rechtsform einschließlich Zweckverbände. Einschließlich Beschäftigte in Ausbildung.

2) Einschließlich Arbeitnehmer/-innen in einem öffentlich geförderten Arbeitsverhältnis.

Noch: 21. Vollzeitäquivalent der Beschäftigten des öffentlichen Dienstes im kommunalen Bereich am 30. Juni 2017 nach Aufgabenbereichen, Geschlecht, Art und Dauer des Beschäftigungsverhältnisses

Pr.- Nr.	Kommunaler Aufgabenbereich (Produktgruppe)	männlich = m weiblich = w insgesamt = i	Ins- gesamt ¹⁾	Beamte			Arbeitnehmer		
				zu- sammen	darunter		zu- sammen	darunter	
					mit Zeit- vertrag	in Aus- bildung		mit Zeit- vertrag ²⁾	in Aus- bildung
221	Förderschulen	m	46	-	-	-	46	5	-
		w	204	-	-	-	204	3	-
		i	250	-	-	-	250	8	-
231	Berufliche Schulen	m	91	1	-	-	90	9	-
		w	202	2	-	-	200	12	-
		i	293	3	-	-	290	21	-
241	Schülerbeförderung	m	6	-	-	-	6	-	-
		w	36	4	-	-	33	3	-
		i	42	4	-	-	38	3	-
242	Fördermaßnahmen für Schüler	m	-	-	-	-	-	-	-
		w	4	-	-	-	4	-	-
		i	4	-	-	-	4	-	-
243	Sonstige schulische Aufgaben	m	101	2	-	-	99	3	-
		w	223	4	-	-	219	16	-
		i	323	6	-	-	318	19	-
25-29	Kultur und Wissen- schaft	m	789	3	-	-	786	47	6
		w	1 506	6	-	-	1 500	101	9
		i	2 295	9	-	-	2 287	149	15
251	Wissenschaft und Forschung	m	20	-	-	-	20	1	-
		w	36	-	-	-	36	2	1
		i	55	-	-	-	55	3	1
252	Nichtwissenschaftliche Museen, Sammlungen	m	216	1	-	-	215	20	2
		w	347	4	-	-	343	30	3
		i	563	5	-	-	558	51	5
253	Zoologische und Botanische Gärten	m	50	-	-	-	50	6	1
		w	54	-	-	-	54	5	1
		i	104	-	-	-	104	11	2
254	Sonstige sparten- und regionsübergreifende Förderung	m	8	-	-	-	8	1	-
		w	24	-	-	-	24	2	-
		i	32	-	-	-	32	3	-
261	Theater	m	198	-	-	-	198	3	-
		w	185	-	-	-	185	12	-
		i	383	-	-	-	383	15	-
262	Musikpflege	m	127	-	-	-	127	4	-
		w	110	-	-	-	110	7	1
		i	237	-	-	-	237	11	1
263	Musikschulen	m	17	-	-	-	17	1	-
		w	29	-	-	-	29	1	-
		i	46	-	-	-	46	1	-
271	Volkshochschulen	m	9	1	-	-	8	-	-
		w	40	-	-	-	40	4	-
		i	49	1	-	-	48	4	-
272	Bibliotheken	m	66	-	-	-	66	5	2
		w	569	2	-	-	567	26	3
		i	635	2	-	-	633	31	5
273	Sonstige Volksbildung	m	4	-	-	-	4	-	-
		w	10	-	-	-	10	1	-
		i	14	-	-	-	14	1	-
281	Heimat- und sonstige Kulturpflege	m	75	1	-	-	74	6	1
		w	102	-	-	-	102	13	-
		i	177	1	-	-	176	19	1

1) Kernhaushalte (einschl. Kommunaler Sozialverband Sachsen) und Sonderrechnungen der Gemeinden/Gv. sowie kommunale Einrichtungen in öffentlich-rechtlicher Rechtsform einschließlich Zweckverbände. Einschließlich Beschäftigte in Ausbildung.

2) Einschließlich Arbeitnehmer/-innen in einem öffentlich geförderten Arbeitsverhältnis.

Noch: 21. Vollzeitäquivalent der Beschäftigten des öffentlichen Dienstes im kommunalen Bereich am 30. Juni 2017 nach Aufgabenbereichen, Geschlecht, Art und Dauer des Beschäftigungsverhältnisses

Pr.-Nr.	Kommunaler Aufgabenbereich (Produktgruppe)	männlich = m weiblich = w insgesamt = i	Ins- gesamt ¹⁾	Beamte			Arbeitnehmer		
				zu- sammen	darunter		zu- sammen	darunter	
					mit Zeit- vertrag	in Aus- bildung		mit Zeit- vertrag ²⁾	in Aus- bildung
3	Soziales und Jugend	m	2 043	75	-	-	1 968	219	10
		w	15 864	228	-	-	15 636	1 136	33
		i	17 907	303	-	-	17 604	1 355	43
31-35	Soziale Hilfen	m	1 068	64	-	-	1 004	123	4
		w	4 816	191	-	-	4 626	268	8
		i	5 884	255	-	-	5 629	391	12
311	Grundversorgung und Hilfen nach SGB XII sowie Feststellung der Schwerbehindertenei- genschaft nach SGB IX	m	88	7	-	-	81	6	-
		w	651	37	-	-	614	23	2
		i	738	44	-	-	695	29	2
3111	Hilfe zum Lebens- unterhalt	m	21	2	-	-	19	3	-
		w	140	10	-	-	130	5	-
		i	160	12	-	-	149	8	-
3112	Hilfe zur Pflege	m	11	1	-	-	10	1	-
		w	138	12	-	-	126	10	-
		i	149	13	-	-	136	11	-
3113	Eingliederungshilfe für behinderte Menschen	m	36	4	-	-	32	2	-
		w	234	13	-	-	221	5	2
		i	270	17	-	-	253	7	2
3114	Hilfen zur Gesundheit	m	1	-	-	-	1	-	-
		w	8	-	-	-	8	1	-
		i	9	-	-	-	9	1	-
3115	Hilfe zur Überwindung besonderer sozialer Schwierigkeiten	m	9	-	-	-	9	-	-
		w	36	1	-	-	35	2	-
		i	45	1	-	-	44	2	-
3116	Hilfe in anderen Lebenslagen	m	5	-	-	-	5	-	-
		w	37	-	-	-	37	-	-
		i	42	-	-	-	42	-	-
3117	Grundsicherung im Alter und bei Erwerbs- minderung	m	4	-	-	-	4	-	-
		w	53	1	-	-	52	-	-
		i	57	1	-	-	56	-	-
3118	Leistungen für Bildung und Teilhabe nach SGB XII	m	1	-	-	-	1	-	-
		w	6	-	-	-	6	-	-
		i	7	-	-	-	7	-	-
312	Grundsicherung für Arbeitsuchende nach SGB II	m	530	32	-	-	498	37	-
		w	2 546	75	-	-	2 471	89	-
		i	3 076	106	-	-	2 970	126	-
3121	Leistungen für Unter- kunft und Heizung	m	269	13	-	-	256	17	-
		w	1 321	48	-	-	1 273	42	-
		i	1 590	61	-	-	1 529	59	-
3122	Eingliederungs- leistungen	m	41	-	-	-	41	7	-
		w	187	2	-	-	185	9	-
		i	228	2	-	-	226	15	-
3123	Einmalige Leistungen	m	6	3	-	-	3	-	-
		w	12	1	-	-	11	1	-
		i	18	4	-	-	14	1	-
3124	Arbeitslosengeld II ohne Kosten der Unterkunft/ Optionskommunen	m	35	-	-	-	35	4	-
		w	174	3	-	-	170	7	-
		i	209	3	-	-	205	11	-

1) Kernhaushalte (einschl. Kommunaler Sozialverband Sachsen) und Sonderrechnungen der Gemeinden/Gv. sowie kommunale Einrichtungen in öffentlich-rechtlicher Rechtsform einschließlich Zweckverbände. Einschließlich Beschäftigte in Ausbildung.

2) Einschließlich Arbeitnehmer/-innen in einem öffentlich geförderten Arbeitsverhältnis.

Noch: 21. Vollzeitäquivalent der Beschäftigten des öffentlichen Dienstes im kommunalen Bereich am 30. Juni 2017 nach Aufgabenbereichen, Geschlecht, Art und Dauer des Beschäftigungsverhältnisses

Pr.- Nr.	Kommunaler Aufgabenbereich (Produktgruppe)	männlich = m weiblich = w insgesamt = i	Ins- gesamt ¹⁾	Beamte			Arbeitnehmer		
				zu- sammen	darunter		zu- sammen	darunter	
					mit Zeit- vertrag	in Aus- bildung		mit Zeit- vertrag ²⁾	in Aus- bildung
3125	Eingliederungs- leistungen/Options- kommunen	m	168	16	-	-	152	9	-
		w	808	20	-	-	788	30	-
		i	976	36	-	-	940	39	-
3126	Leistungen für Bildung und Teilhabe nach § 28 SGB II	m	11	-	-	-	11	1	-
		w	44	-	-	-	44	-	-
		i	56	-	-	-	56	1	-
313	Hilfen für Asylbewerber	m	199	4	-	-	195	62	-
		w	385	8	-	-	376	104	-
		i	584	12	-	-	571	167	-
315	Soziale Einrichtungen ohne Einrichtungen der Jugendhilfe	m	40	1	-	-	39	5	-
		w	69	-	-	-	69	5	-
		i	109	1	-	-	108	10	-
331	Förderung von Trägern der Wohlfahrtspflege	m	4	1	-	-	3	-	-
		w	18	-	-	-	18	-	-
		i	22	1	-	-	21	-	-
341	Unterhaltsvorschuss- leistungen	m	18	1	-	-	17	2	-
		w	161	9	-	-	153	2	-
		i	180	10	-	-	170	4	-
343	Betreuungsleistungen	m	13	-	-	-	13	-	-
		w	102	5	-	-	97	1	-
		i	115	5	-	-	110	1	-
345	Bildung und Teilhabe nach § 6b BKGG	m	7	-	-	-	7	1	-
		w	46	3	-	-	43	1	-
		i	52	3	-	-	49	2	-
351	Sonstige soziale Hilfen und Leistungen	m	170	19	-	-	151	10	4
		w	838	54	-	-	784	42	6
		i	1 008	73	-	-	935	52	10
36	Kinder-, Jugend- und Familienhilfe (SGB VIII)	m	975	11	-	-	964	96	6
		w	11 048	37	-	-	11 011	868	25
		i	12 023	48	-	-	11 975	964	31
361	Förderung von Kindern in Tageseinrichtungen u. in Tagespflege und Übernahme des Eltern- anteils durch Kommune	m	12	1	-	-	11	1	-
		w	161	1	-	-	160	6	1
		i	173	2	-	-	171	7	1
362	Jugendarbeit	m	18	1	-	-	17	2	-
		w	50	-	-	-	50	6	-
		i	68	1	-	-	67	8	-
363	Sonstige Leistungen der Kinder-, Jugend- und Familienhilfe	m	240	7	-	-	233	16	3
		w	1 170	25	-	-	1 145	89	5
		i	1 410	31	-	-	1 379	104	8
364	Hilfen für unbegleitete minderjährige Ausländer	m	62	2	-	-	60	10	-
		w	163	3	-	-	160	47	-
		i	225	5	-	-	220	56	-
365	Tageseinrichtungen für Kinder	m	611	-	-	-	611	66	3
		w	9 389	7	-	-	9 383	713	19
		i	10 000	7	-	-	9 994	779	22
366	Einrichtungen der Jugendarbeit	m	22	-	-	-	22	2	-
		w	58	1	-	-	57	5	-
		i	80	1	-	-	79	8	-

1) Kernhaushalte (einschl. Kommunaler Sozialverband Sachsen) und Sonderrechnungen der Gemeinden/Gv. sowie kommunale Einrichtungen in öffentlich-rechtlicher Rechtsform einschließlich Zweckverbände. Einschließlich Beschäftigte in Ausbildung.

2) Einschließlich Arbeitnehmer/-innen in einem öffentlich geförderten Arbeitsverhältnis.

Noch: 21. Vollzeitäquivalent der Beschäftigten des öffentlichen Dienstes im kommunalen Bereich am 30. Juni 2017 nach Aufgabenbereichen, Geschlecht, Art und Dauer des Beschäftigungsverhältnisses

Pr.-Nr.	Kommunaler Aufgabenbereich (Produktgruppe)	männlich = m weiblich = w insgesamt = i	Ins- gesamt ¹⁾	Beamte			Arbeitnehmer		
				zu- sammen	darunter		zu- sammen	darunter	
					mit Zeit- vertrag	in Aus- bildung		mit Zeit- vertrag ²⁾	in Aus- bildung
367	Sonstige Einrichtungen der Kinder-, Jugend- und Familienhilfe	m	9	-	-	-	9	-	-
		w	56	1	-	-	55	2	-
		i	65	1	-	-	64	2	-
4	Gesundheit und Sport	m	516	3	-	-	514	61	2
		w	1 012	27	-	-	985	94	-
		i	1 528	30	-	-	1 499	155	2
41	Gesundheitsdienste	m	93	2	-	-	91	7	-
		w	815	27	-	-	788	48	-
		i	908	29	-	-	879	55	-
412	Gesundheitseinrich- tungen	m	-	-	-	-	-	-	-
		w	2	-	-	-	2	-	-
		i	2	-	-	-	2	-	-
414	Gesundheitspflege	m	93	2	-	-	91	7	-
		w	813	27	-	-	786	48	-
		i	906	29	-	-	877	55	-
42	Sportförderung	m	423	1	-	-	422	54	2
		w	197	-	-	-	197	46	-
		i	621	1	-	-	620	100	2
421	Förderung des Sports	m	11	-	-	-	11	1	-
		w	23	-	-	-	23	-	-
		i	34	-	-	-	34	1	-
424	Sportstätten und Bäder	m	412	1	-	-	411	53	2
		w	175	-	-	-	175	46	-
		i	586	1	-	-	585	99	2
5	Gestaltung der Umwelt	m	4 517	339	3	1	4 178	208	39
		w	3 850	250	-	-	3 600	178	6
		i	8 368	590	3	1	7 778	386	45
51	Räumliche Planung und Entwicklung	m	853	158	1	1	695	32	3
		w	1 066	143	-	-	923	32	2
		i	1 919	301	1	1	1 618	64	5
511	Räumliche Planungs- u. Entwicklungsmaßnah- men u. Flurneuordnung	m	545	71	1	-	475	27	1
		w	744	58	-	-	686	27	-
		i	1 289	129	1	-	1 161	53	1
512	Flächen- u. grundstücks- bezogene Daten und Grundlagen	m	308	87	-	1	221	6	2
		w	322	85	-	-	237	5	2
		i	630	172	-	1	457	11	4
52	Bau- und Grundstücks- ordnung	m	330	32	2	-	298	20	-
		w	604	29	-	-	574	22	-
		i	933	61	2	-	873	42	-
521	Bau- und Grundstücks- ordnung	m	272	28	2	-	245	15	-
		w	483	23	-	-	460	18	-
		i	755	50	2	-	705	33	-
522	Wohnungsbauförderung	m	7	2	-	-	5	3	-
		w	27	-	-	-	27	1	-
		i	34	2	-	-	32	4	-
523	Denkmalschutz und -pflege	m	51	2	-	-	49	2	-
		w	94	6	-	-	87	3	-
		i	144	8	-	-	136	5	-
53	Ver- und Entsorgung	m	81	-	-	-	81	3	-
		w	128	2	-	-	126	4	-
		i	209	2	-	-	207	7	-

1) Kernhaushalte (einschl. Kommunaler Sozialverband Sachsen) und Sonderrechnungen der Gemeinden/Gv. sowie kommunale Einrichtungen in öffentlich-rechtlicher Rechtsform einschließlich Zweckverbände. Einschließlich Beschäftigte in Ausbildung.

2) Einschließlich Arbeitnehmer/-innen in einem öffentlich geförderten Arbeitsverhältnis.

Noch: 21. Vollzeitäquivalent der Beschäftigten des öffentlichen Dienstes im kommunalen Bereich am 30. Juni 2017 nach Aufgabenbereichen, Geschlecht, Art und Dauer des Beschäftigungsverhältnisses

Pr.- Nr.	Kommunaler Aufgabenbereich (Produktgruppe)	männlich = m weiblich = w insgesamt = i	Ins- gesamt ¹⁾	Beamte			Arbeitnehmer		
				zu- sammen	darunter		zu- sammen	darunter	
					mit Zeit- vertrag	in Aus- bildung		mit Zeit- vertrag ²⁾	in Aus- bildung
531	Elektrizitätsversorgung	m	1	-	-	-	1	-	-
		w	-	-	-	-	-	-	-
		i	1	-	-	-	1	-	-
533	Wasserversorgung	m	7	-	-	-	7	-	-
		w	8	-	-	-	8	-	-
		i	15	-	-	-	15	-	-
537	Abfallwirtschaft	m	34	-	-	-	34	1	-
		w	94	-	-	-	94	3	-
		i	128	-	-	-	128	4	-
538	Abwasserbeseitigung	m	40	-	-	-	40	2	-
		w	25	2	-	-	24	1	-
		i	65	2	-	-	63	3	-
54	Verkehrsflächen und -anlagen, Öffentlicher Personennahverkehr	m	1 929	32	-	-	1 897	47	33
		w	597	10	-	-	587	11	-
		i	2 526	41	-	-	2 485	58	33
541	Gemeindestraßen	m	556	5	-	-	551	18	-
		w	272	4	-	-	268	7	-
		i	828	9	-	-	819	25	-
542	Kreisstraßen	m	768	13	-	-	755	15	24
		w	126	2	-	-	124	2	-
		i	895	15	-	-	880	17	24
543	Staatsstraßen (Landesstraßen)	m	373	1	-	-	372	3	9
		w	35	-	-	-	35	-	-
		i	408	1	-	-	407	3	9
544	Bundesstraßen	m	33	-	-	-	33	-	-
		w	4	-	-	-	4	-	-
		i	36	-	-	-	36	-	-
545	Straßenreinigung und Winterdienst	m	65	-	-	-	65	-	-
		w	15	-	-	-	15	-	-
		i	79	-	-	-	79	-	-
546	Parkeinrichtungen	m	17	-	-	-	17	2	-
		w	5	-	-	-	5	-	-
		i	23	-	-	-	23	2	-
547	Öffentlicher Personen- nahverkehr	m	7	-	-	-	7	1	-
		w	5	-	-	-	5	1	-
		i	13	-	-	-	13	2	-
548	Sonstiger Personen- und Güterverkehr	m	4	1	-	-	3	-	-
		w	4	-	-	-	4	-	-
		i	8	1	-	-	7	-	-
549	Sonstige Leistungen der Straßenbaulastträger	m	105	12	-	-	94	8	-
		w	132	4	-	-	128	1	-
		i	237	15	-	-	222	9	-
55	Natur- und Landschafts- pflege	m	869	85	-	-	784	61	2
		w	825	36	-	-	789	50	1
		i	1 694	121	-	-	1 573	110	3
551	Öffentliches Grün, Landschaftsbau	m	387	1	-	-	386	40	2
		w	306	-	-	-	306	21	1
		i	693	1	-	-	692	61	3
552	Öffentliche Gewässer und Wasserbauliche Anlagen	m	133	9	-	-	124	8	-
		w	220	11	-	-	210	9	-
		i	354	20	-	-	334	17	-

1) Kernhaushalte (einschl. Kommunaler Sozialverband Sachsen) und Sonderrechnungen der Gemeinden/Gv. sowie kommunale Einrichtungen in öffentlich-rechtlicher Rechtsform einschließlich Zweckverbände. Einschließlich Beschäftigte in Ausbildung.

2) Einschließlich Arbeitnehmer/-innen in einem öffentlich geförderten Arbeitsverhältnis.

Noch: 21. Vollzeitäquivalent der Beschäftigten des öffentlichen Dienstes im kommunalen Bereich am 30. Juni 2017 nach Aufgabenbereichen, Geschlecht, Art und Dauer des Beschäftigungsverhältnisses

Pr.-Nr.	Kommunaler Aufgabenbereich (Produktgruppe)	männlich = m weiblich = w insgesamt = i	Ins- gesamt ¹⁾	Beamte			Arbeitnehmer		
				zu- sammen	darunter		zu- sammen	darunter	
					mit Zeit- vertrag	in Aus- bildung		mit Zeit- vertrag ²⁾	in Aus- bildung
553	Friedhofs- und Bestattungswesen	m	82	2	-	-	80	4	-
		w	75	1	-	-	74	9	-
		i	157	3	-	-	154	13	-
554	Naturschutz und Landschaftspflege	m	114	11	-	-	102	6	-
		w	105	4	-	-	102	7	-
		i	219	15	-	-	204	14	-
555	Land- und Forst- wirtschaft	m	153	62	-	-	91	3	-
		w	119	21	-	-	98	3	-
		i	272	83	-	-	189	6	-
56	Umweltschutz	m	202	31	-	-	171	10	-
		w	305	29	-	-	275	13	-
		i	507	60	-	-	446	22	-
561	Umweltschutz- maßnahmen	m	202	31	-	-	171	10	-
		w	305	29	-	-	275	13	-
		i	507	60	-	-	446	22	-
57	Wirtschaft und Tourismus	m	254	2	-	-	252	35	1
		w	327	1	-	-	326	47	3
		i	580	3	-	-	577	82	4
571	Wirtschaftsförderung	m	61	1	-	-	60	6	-
		w	130	1	-	-	129	15	-
		i	191	2	-	-	189	22	-
573	Allgemeine Einrichtungen und Unternehmen	m	165	1	-	-	164	24	-
		w	76	-	-	-	76	11	-
		i	241	1	-	-	240	36	-
575	Tourismus	m	27	-	-	-	27	5	1
		w	121	-	-	-	121	20	3
		i	148	-	-	-	148	25	4
	Sonderrechnungen (Eigenbetriebe, kommu- nale Krankenhäuser)	m	3 912	3	-	-	3 909	636	94
		w	7 035	5	-	-	7 031	820	201
		i	10 947	8	-	-	10 939	1 457	295
1	Zentrale Verwaltung	m	63	-	-	-	63	7	-
		w	40	-	-	-	40	4	-
		i	103	-	-	-	103	11	-
111	Verwaltungssteuerung und -service	m	63	-	-	-	63	7	-
		w	40	-	-	-	40	4	-
		i	103	-	-	-	103	11	-
2	Schule und Kultur	m	975	-	-	-	975	338	8
		w	959	-	-	-	959	310	10
		i	1 933	-	-	-	1 933	648	18
25-29	Kultur und Wissenschaft	m	975	-	-	-	975	338	8
		w	959	-	-	-	959	310	10
		i	1 933	-	-	-	1 933	648	18
261	Theater	m	554	-	-	-	554	201	6
		w	459	-	-	-	459	184	9
		i	1 012	-	-	-	1 012	385	15
262	Musikpflege	m	174	-	-	-	174	10	2
		w	103	-	-	-	103	9	1
		i	277	-	-	-	277	19	3
263	Musikschulen	m	84	-	-	-	84	5	-
		w	190	-	-	-	190	4	-
		i	274	-	-	-	274	9	-

1) Kernhaushalte (einschl. Kommunaler Sozialverband Sachsen) und Sonderrechnungen der Gemeinden/Gv. sowie kommunale Einrichtungen in öffentlich-rechtlicher Rechtsform einschließlich Zweckverbände. Einschließlich Beschäftigte in Ausbildung.

2) Einschließlich Arbeitnehmer/-innen in einem öffentlich geförderten Arbeitsverhältnis.

Noch: 21. Vollzeitäquivalent der Beschäftigten des öffentlichen Dienstes im kommunalen Bereich am 30. Juni 2017 nach Aufgabenbereichen, Geschlecht, Art und Dauer des Beschäftigungsverhältnisses

Pr.-Nr.	Kommunaler Aufgabenbereich (Produktgruppe)	männlich = m weiblich = w insgesamt = i	Ins- gesamt ¹⁾	Beamte			Arbeitnehmer		
				zu- sammen	darunter		zu- sammen	darunter	
					mit Zeit- vertrag	in Aus- bildung		mit Zeit- vertrag ²⁾	in Aus- bildung
271	Volkshochschulen	m	16	-	-	-	16	7	-
		w	26	-	-	-	26	8	-
		i	42	-	-	-	42	15	-
273	Sonstige Volksbildung	m	129	-	-	-	129	115	-
		w	140	-	-	-	140	103	-
		i	269	-	-	-	269	219	-
281	Heimat- und sonstige Kulturpflege	m	17	-	-	-	17	1	-
		w	41	-	-	-	41	1	-
		i	58	-	-	-	58	2	-
3	Soziales und Jugend	m	422	1	-	-	421	36	1
		w	2 753	3	-	-	2 750	116	1
		i	3 175	4	-	-	3 171	152	2
31-35	Soziale Hilfen	m	108	-	-	-	108	17	1
		w	302	-	-	-	302	34	1
		i	411	-	-	-	411	50	2
315	Soziale Einrichtungen ohne Einrichtungen der Jugendhilfe	m	108	-	-	-	108	17	1
		w	302	-	-	-	302	34	1
		i	411	-	-	-	411	50	2
36	Kinder-, Jugend- und Familienhilfe (SGB VIII)	m	314	1	-	-	313	20	-
		w	2 451	3	-	-	2 448	82	-
		i	2 765	4	-	-	2 761	102	-
365	Tageseinrichtungen für Kinder	m	291	1	-	-	290	19	-
		w	2 332	3	-	-	2 329	72	-
		i	2 623	4	-	-	2 619	91	-
367	Sonstige Einrichtungen der Kinder-, Jugend- und Familienhilfe	m	23	-	-	-	23	1	-
		w	119	-	-	-	119	10	-
		i	142	-	-	-	142	11	-
4	Gesundheit und Sport	m	1 155	1	-	-	1 154	192	47
		w	2 777	-	-	-	2 777	365	177
		i	3 932	1	-	-	3 931	557	224
41	Gesundheitsdienste	m	1 040	-	-	-	1 040	187	47
		w	2 729	-	-	-	2 729	362	177
		i	3 770	-	-	-	3 770	549	224
411	Krankenhäuser	m	1 040	-	-	-	1 040	187	47
		w	2 729	-	-	-	2 729	362	177
		i	3 770	-	-	-	3 770	549	224
42	Sportförderung	m	114	1	-	-	113	5	-
		w	48	-	-	-	48	3	-
		i	162	1	-	-	161	8	-
424	Sportstätten und Bäder	m	114	1	-	-	113	5	-
		w	48	-	-	-	48	3	-
		i	162	1	-	-	161	8	-
5	Gestaltung der Umwelt	m	1 298	1	-	-	1 297	62	38
		w	506	2	-	-	505	27	13
		i	1 804	3	-	-	1 801	88	51
52	Bau- und Grundstücks- ordnung	m	10	-	-	-	10	0	-
		w	8	-	-	-	8	1	-
		i	18	-	-	-	18	1	-
522	Wohnungsbauförderung	m	10	-	-	-	10	0	-
		w	8	-	-	-	8	1	-
		i	18	-	-	-	18	1	-

1) Kernhaushalte (einschl. Kommunaler Sozialverband Sachsen) und Sonderrechnungen der Gemeinden/Gv. sowie kommunale Einrichtungen in öffentlich-rechtlicher Rechtsform einschließlich Zweckverbände. Einschließlich Beschäftigte in Ausbildung.

2) Einschließlich Arbeitnehmer/-innen in einem öffentlich geförderten Arbeitsverhältnis.

Noch: 21. Vollzeitäquivalent der Beschäftigten des öffentlichen Dienstes im kommunalen Bereich am 30. Juni 2017 nach Aufgabenbereichen, Geschlecht, Art und Dauer des Beschäftigungsverhältnisses

Pr.- Nr.	Kommunaler Aufgabenbereich (Produktgruppe)	männlich = m weiblich = w insgesamt = i	Ins- gesamt ¹⁾	Beamte			Arbeitnehmer		
				zu- sammen	darunter		zu- sammen	darunter	
					mit Zeit- vertrag	in Aus- bildung		mit Zeit- vertrag ²⁾	in Aus- bildung
53	Ver- und Entsorgung	m	951	-	-	-	951	35	29
		w	299	-	-	-	299	16	11
		i	1 250	-	-	-	1 250	51	40
533	Wasserversorgung	m	6	-	-	-	6	-	-
		w	5	-	-	-	5	-	-
		i	11	-	-	-	11	-	-
535	Kombinierte Versorgung	m	7	-	-	-	7	-	-
		w	4	-	-	-	4	-	-
		i	11	-	-	-	11	-	-
537	Abfallwirtschaft	m	848	-	-	-	848	33	29
		w	244	-	-	-	244	12	11
		i	1 092	-	-	-	1 092	45	40
538	Abwasserbeseitigung	m	91	-	-	-	91	2	-
		w	45	-	-	-	45	4	-
		i	136	-	-	-	136	6	-
55	Natur- und Landschafts- pflege	m	93	-	-	-	93	12	2
		w	53	-	-	-	53	4	-
		i	147	-	-	-	147	15	2
553	Friedhofs- und Bestattungswesen	m	93	-	-	-	93	12	2
		w	53	-	-	-	53	4	-
		i	147	-	-	-	147	15	2
57	Wirtschaft und Tourismus	m	243	1	-	-	242	15	7
		w	146	2	-	-	144	6	2
		i	389	3	-	-	386	21	9
571	Wirtschaftsförderung	m	28	-	-	-	28	8	-
		w	33	-	-	-	33	3	-
		i	61	-	-	-	61	11	-
573	Allgemeine Einrichtungen und Unternehmen	m	215	1	-	-	214	7	7
		w	113	2	-	-	111	3	2
		i	328	3	-	-	325	10	9
	Einrichtungen in öffentlich- rechtlicher Rechtsform	m	1 429	19	-	-	1 410	60	44
		w	960	20	-	-	941	43	14
		i	2 389	39	-	-	2 350	103	58
	Zweckverbände	m	1 392	1	-	-	1 391	59	44
		w	889	4	-	-	885	41	9
		i	2 281	5	-	-	2 276	100	53
1	Zentrale Verwaltung	m	83	-	-	-	83	8	2
		w	94	-	-	-	94	7	-
		i	177	-	-	-	177	14	2
11	Innere Verwaltung	m	56	-	-	-	56	4	2
		w	52	-	-	-	52	3	-
		i	109	-	-	-	109	7	2
111	Verwaltungssteuerung und -service	m	56	-	-	-	56	4	2
		w	52	-	-	-	52	3	-
		i	109	-	-	-	109	7	2
12	Sicherheit und Ordnung	m	27	-	-	-	27	4	-
		w	42	-	-	-	42	4	-
		i	69	-	-	-	69	8	-
127	Rettungsdienst	m	27	-	-	-	27	4	-
		w	42	-	-	-	42	4	-
		i	69	-	-	-	69	8	-

1) Kernhaushalte (einschl. Kommunaler Sozialverband Sachsen) und Sonderrechnungen der Gemeinden/Gv. sowie kommunale Einrichtungen in öffentlich-rechtlicher Rechtsform einschließlich Zweckverbände. Einschließlich Beschäftigte in Ausbildung.

2) Einschließlich Arbeitnehmer/-innen in einem öffentlich geförderten Arbeitsverhältnis.

Noch: 21. Vollzeitäquivalent der Beschäftigten des öffentlichen Dienstes im kommunalen Bereich am 30. Juni 2017 nach Aufgabenbereichen, Geschlecht, Art und Dauer des Beschäftigungsverhältnisses

Pr.- Nr.	Kommunaler Aufgabenbereich (Produktgruppe)	männlich = m weiblich = w insgesamt = i	Ins- gesamt ¹⁾	Beamte			Arbeitnehmer		
				zu- sammen	darunter		zu- sammen	darunter	
					mit Zeit- vertrag	in Aus- bildung		mit Zeit- vertrag ²⁾	in Aus- bildung
2	Schule und Kultur	m	23	-	-	-	23	5	-
		w	28	-	-	-	28	3	3
		i	50	-	-	-	50	8	3
252	Nichtwissenschaftliche Museen, Sammlungen	m	23	-	-	-	23	5	-
		w	28	-	-	-	28	3	3
		i	50	-	-	-	50	8	3
4	Gesundheit und Sport	m	13	-	-	-	13	2	-
		w	29	-	-	-	29	1	-
		i	41	-	-	-	41	3	-
424	Sportstätten und Bäder	m	13	-	-	-	13	2	-
		w	29	-	-	-	29	1	-
		i	41	-	-	-	41	3	-
5	Gestaltung der Umwelt	m	1 273	1	-	-	1 272	44	42
		w	739	4	-	-	735	30	6
		i	2 012	5	-	-	2 007	74	48
51	Räumliche Planung und Entwicklung	m	21	-	-	-	21	-	-
		w	29	-	-	-	29	2	-
		i	50	-	-	-	50	2	-
511	Räumliche Planungs- u. Entwicklungsmaßnah- men u. Flurneuordnung	m	21	-	-	-	21	-	-
		w	29	-	-	-	29	2	-
		i	50	-	-	-	50	2	-
53	Ver- und Entsorgung	m	1 125	1	-	-	1 124	29	41
		w	625	4	-	-	621	14	5
		i	1 749	5	-	-	1 744	43	46
533	Wasserversorgung	m	632	1	-	-	631	10	29
		w	295	4	-	-	291	3	2
		i	927	5	-	-	922	13	31
535	Kombinierte Versorgung	m	1	-	-	-	1	-	-
		w	4	-	-	-	4	-	-
		i	5	-	-	-	5	-	-
537	Abfallwirtschaft	m	146	-	-	-	146	4	1
		w	99	-	-	-	99	2	1
		i	246	-	-	-	246	6	2
538	Abwasserbeseitigung	m	346	-	-	-	346	15	11
		w	227	-	-	-	227	9	2
		i	572	-	-	-	572	24	13
54	Verkehrsflächen und -anlagen, Öffentlicher Personennahverkehr	m	21	-	-	-	21	1	-
		w	27	-	-	-	27	-	-
		i	48	-	-	-	48	1	-
541	Gemeindestraßen	m	12	-	-	-	12	-	-
		w	1	-	-	-	1	-	-
		i	13	-	-	-	13	-	-
547	Öffentlicher Personen- nahverkehr	m	3	-	-	-	3	-	-
		w	25	-	-	-	25	-	-
		i	28	-	-	-	28	-	-
548	Sonstiger Personen- und Güterverkehr	m	6	-	-	-	6	1	-
		w	1	-	-	-	1	-	-
		i	7	-	-	-	7	1	-

1) Kernhaushalte (einschl. Kommunaler Sozialverband Sachsen) und Sonderrechnungen der Gemeinden/Gv. sowie kommunale Einrichtungen in öffentlich-rechtlicher Rechtsform einschließlich Zweckverbände. Einschließlich Beschäftigte in Ausbildung.

2) Einschließlich Arbeitnehmer/-innen in einem öffentlich geförderten Arbeitsverhältnis.

Noch: 21. Vollzeitäquivalent der Beschäftigten des öffentlichen Dienstes im kommunalen Bereich am 30. Juni 2017 nach Aufgabenbereichen, Geschlecht, Art und Dauer des Beschäftigungsverhältnisses

Pr.- Nr.	Kommunaler Aufgabenbereich (Produktgruppe)	männlich = m weiblich = w insgesamt = i	Ins- gesamt ¹⁾	Beamte			Arbeitnehmer		
				zu- sammen	darunter		zu- sammen	darunter	
					mit Zeit- vertrag	in Aus- bildung		mit Zeit- vertrag ²⁾	in Aus- bildung
55	Natur- und Landschafts- pflege	m	23	-	-	-	23	2	-
		w	16	-	-	-	16	0	-
		i	39	-	-	-	39	2	-
552	Öffentliche Gewässer und Wasserbauliche Anlagen	m	3	-	-	-	3	2	-
		w	1	-	-	-	1	-	-
		i	4	-	-	-	4	2	-
554	Naturschutz und Landschaftspflege	m	12	-	-	-	12	-	-
		w	6	-	-	-	6	0	-
		i	18	-	-	-	18	0	-
555	Land- und Forst- wirtschaft	m	9	-	-	-	9	-	-
		w	9	-	-	-	9	-	-
		i	18	-	-	-	18	-	-
57	Wirtschaft und Tourismus	m	84	-	-	-	84	13	1
		w	42	-	-	-	42	13	1
		i	126	-	-	-	126	26	2
571	Wirtschaftsförderung	m	13	-	-	-	13	5	-
		w	8	-	-	-	8	2	-
		i	22	-	-	-	22	7	-
573	Allgemeine Einrichtungen und Unternehmen	m	49	-	-	-	49	-	1
		w	13	-	-	-	13	-	-
		i	62	-	-	-	62	-	1
575	Tourismus	m	21	-	-	-	21	8	-
		w	20	-	-	-	20	11	1
		i	42	-	-	-	42	19	1
1	Rechtlich selbstständige öffentlich-rechtliche Ein- richtungen (kommunal)	m	37	18	-	-	19	1	-
		w	71	16	-	-	55	2	5
		i	108	34	-	-	74	3	5
1	Zentrale Verwaltung	m	37	18	-	-	19	1	-
		w	71	16	-	-	55	2	5
		i	108	34	-	-	74	3	5
111	Verwaltungssteuerung und -service	m	37	18	-	-	19	1	-
		w	71	16	-	-	55	2	5
		i	108	34	-	-	74	3	5

1) Kernhaushalte (einschl. Kommunaler Sozialverband Sachsen) und Sonderrechnungen der Gemeinden/Gv. sowie kommunale Einrichtungen in öffentlich-rechtlicher Rechtsform einschließlich Zweckverbände. Einschließlich Beschäftigte in Ausbildung.

2) Einschließlich Arbeitnehmer/-innen in einem öffentlich geförderten Arbeitsverhältnis.

22. Beschäftigte der Gemeinden/Gemeindeverbände am 30. Juni 2017 nach Gemeindegrößenklassen, Geschlecht, Art und Dauer des Beschäftigungsverhältnisses

Gemeindegröße von ... bis unter ... Einwohner	männlich = m weiblich = w insgesamt = i	Ins- gesamt ¹⁾	Beamte			Arbeitnehmer		
			zu- sammen	darunter		zu- sammen	darunter	
				mit Zeit- vertrag	in Aus- bildung		mit Zeit- vertrag ²⁾	in Aus- bildung
Insgesamt	m	22 824	2 567	325	92	20 257	1 822	476
	w	49 109	1 120	61	1	47 989	3 482	1 035
	i	71 933	3 687	386	93	68 246	5 304	1 511
Kreisfreie Städte	m	9 818	1 576	15	79	8 242	870	213
	w	18 593	540	6	1	18 053	1 366	543
	i	28 411	2 116	21	80	26 295	2 236	756
500 000 und mehr	m	8 275	1 259	11	53	7 016	762	165
	w	15 706	461	5	1	15 245	1 199	431
	i	23 981	1 720	16	54	22 261	1 961	596
200 000 - 500 000	m	1 543	317	4	26	1 226	108	48
	w	2 887	79	1	-	2 808	167	112
	i	4 430	396	5	26	4 034	275	160
Kreisangehörige Gemeinden	m	8 001	592	284	12	7 409	670	100
	w	19 647	168	48	-	19 479	1 532	252
	i	27 648	760	332	12	26 888	2 202	352
50 000 - 100 000	m	1 018	187	6	9	831	53	12
	w	1 644	13	2	-	1 631	118	24
	i	2 662	200	8	9	2 462	171	36
20 000 - 50 000	m	1 696	110	33	3	1 586	83	35
	w	3 900	39	5	-	3 861	166	88
	i	5 596	149	38	3	5 447	249	123
10 000 - 20 000	m	1 669	76	51	-	1 593	145	30
	w	4 158	44	8	-	4 114	376	68
	i	5 827	120	59	-	5 707	521	98
5 000 - 10 000	m	1 774	98	81	-	1 676	158	12
	w	4 525	36	13	-	4 489	323	47
	i	6 299	134	94	-	6 165	481	59
3 000 - 5 000	m	1 088	83	77	-	1 005	113	8
	w	3 197	23	14	-	3 174	320	14
	i	4 285	106	91	-	4 179	433	22
1 000 - 3 000	m	719	38	36	-	681	108	3
	w	2 125	13	6	-	2 112	219	11
	i	2 844	51	42	-	2 793	327	14
unter 1 000	m	37	-	-	-	37	10	-
	w	98	-	-	-	98	10	-
	i	135	-	-	-	135	20	-
Gemeindeverbände	m	5 005	399	26	1	4 606	282	163
	w	10 869	412	7	-	10 457	584	240
	i	15 874	811	33	1	15 063	866	403
Verwaltungsverbände	m	22	4	4	-	18	2	-
	w	95	2	2	-	93	3	-
	i	117	6	6	-	111	5	-
Landkreise (Landratsämter)	m	4 863	381	21	1	4 482	273	159
	w	10 410	377	5	-	10 033	543	234
	i	15 273	758	26	1	14 515	816	393
Kommunaler Sozialverband Sachsen	m	120	14	1	-	106	7	4
	w	364	33	-	-	331	38	6
	i	484	47	1	-	437	45	10

1) Kernhaushalte und Sonderrechnungen der Gemeinden/Gemeindeverbände.

2) Einschließlich Arbeitnehmer/-innen in einem öffentlich geförderten Arbeitsverhältnis.

23. Beschäftigte der Gemeinden/Gemeindeverbände am 30. Juni 2017 nach Kreisfreien Städten, Kreisgebieten, Geschlecht, Umfang und Art des Beschäftigungsverhältnisses

Kreisfreie Stadt Kreisgebiet ¹⁾ Land	männlich = m weiblich = w insgesamt = i	Ins- gesamt ²⁾	Vollzeitbeschäftigte			Teilzeitbeschäftigte ³⁾		
			zusammen	Beamte	Arbeit- nehmer	zusammen	Beamte	Arbeit- nehmer
Chemnitz, Stadt	m	1 543	1 397	310	1 087	146	7	139
	w	2 887	1 309	60	1 249	1 578	19	1 559
	i	4 430	2 706	370	2 336	1 724	26	1 698
Erzgebirgskreis	m	1 637	1 283	110	1 173	354	7	347
	w	3 755	1 286	60	1 226	2 469	19	2 450
	i	5 392	2 569	170	2 399	2 823	26	2 797
Mittelsachsen	m	1 463	1 139	85	1 054	324	6	318
	w	3 180	986	31	955	2 194	20	2 174
	i	4 643	2 125	116	2 009	2 518	26	2 492
Vogtlandkreis	m	1 216	872	49	823	344	2	342
	w	3 062	1 138	15	1 123	1 924	9	1 915
	i	4 278	2 010	64	1 946	2 268	11	2 257
Zwickau	m	1 506	1 261	200	1 061	245	7	238
	w	3 154	1 335	63	1 272	1 819	22	1 797
	i	4 660	2 596	263	2 333	2 064	29	2 035
Dresden, Stadt	m	4 091	3 550	700	2 850	541	14	527
	w	9 268	4 922	238	4 684	4 346	94	4 252
	i	13 359	8 472	938	7 534	4 887	108	4 779
Bautzen	m	1 607	1 314	149	1 165	293	6	287
	w	3 455	1 547	51	1 496	1 908	32	1 876
	i	5 062	2 861	200	2 661	2 201	38	2 163
Görlitz	m	1 424	1 059	102	957	365	3	362
	w	3 063	1 173	27	1 146	1 890	20	1 870
	i	4 487	2 232	129	2 103	2 255	23	2 232
Meißen	m	1 005	830	68	762	175	2	173
	w	2 675	1 117	32	1 085	1 558	19	1 539
	i	3 680	1 947	100	1 847	1 733	21	1 712
Sächsische Schweiz- Osterzgebirge	m	1 034	856	74	782	178	-	178
	w	2 476	1 052	21	1 031	1 424	18	1 406
	i	3 510	1 908	95	1 813	1 602	18	1 584
Leipzig, Stadt	m	4 184	3 430	535	2 895	754	10	744
	w	6 438	2 958	95	2 863	3 480	34	3 446
	i	10 622	6 388	630	5 758	4 234	44	4 190
Leipzig	m	1 128	919	54	865	209	3	206
	w	3 003	1 335	32	1 303	1 668	14	1 654
	i	4 131	2 254	86	2 168	1 877	17	1 860
Nordsachsen	m	866	726	48	678	140	2	138
	w	2 329	960	34	926	1 369	8	1 361
	i	3 195	1 686	82	1 604	1 509	10	1 499
Kommunaler Sozialverband Sachsen	m	120	103	14	89	17	-	17
	w	364	197	18	179	167	15	152
	i	484	300	32	268	184	15	169
Sachsen	m	22 824	18 739	2 498	16 241	4 085	69	4 016
	w	49 109	21 315	777	20 538	27 794	343	27 451
	i	71 933	40 054	3 275	36 779	31 879	412	31 467

1) Beinhaltet die Beschäftigten des Landkreises (LRA) und der kreisangehörigen Gemeinden sowie deren Eigenbetriebe und Krankenhäuser und sofern vorhanden die Beschäftigten des/der Verwaltungsverbandes/-verbände.

2) Einschließlich Beschäftigte in Ausbildung.

3) Einschließlich Beschäftigte in Altersteilzeit.

24. Vollzeitäquivalent der Beschäftigten der Gemeinden/Gemeindeverbände am 30. Juni 2017 nach Kreisfreien Städten, Kreisgebieten und Beschäftigungsbereichen

Kreisfreie Stadt Kreisgebiet ¹⁾ Land	Insgesamt ²⁾	Kernhaushalte	Rechtlich unselbstständige kommunale Einrichtungen (Sonderrechnungen)	
			Eigenbetriebe	Krankenhäuser
Vollzeitäquivalent				
Chemnitz, Stadt	4 121	3 766	355	-
Erzgebirgskreis	4 743	4 624	118	-
Mittelsachsen	4 112	3 966	145	-
Vogtlandkreis	3 812	3 139	157	516
Zwickau	4 155	4 083	72	-
Dresden, Stadt	12 274	6 449	2 825	2 999
Bautzen	4 569	4 259	310	-
Görlitz	4 013	3 950	64	-
Meißen	3 297	3 208	89	-
Sächsische Schweiz-Osterzgebirge	3 188	3 160	28	-
Leipzig, Stadt	9 657	6 611	2 792	254
Leipzig	3 715	3 598	117	-
Nordsachsen	2 864	2 761	104	-
Kommunaler Sozialverband Sachsen	445	445	-	-
Sachsen	64 966	54 020	7 177	3 770
Vollzeitäquivalent je 1 000 Einwohner³⁾				
Chemnitz, Stadt	17	15	1	-
Erzgebirgskreis	14	14	0	-
Mittelsachsen	13	13	0	-
Vogtlandkreis	17	14	1	2
Zwickau	13	13	0	-
Dresden, Stadt	22	12	5	5
Bautzen	15	14	1	-
Görlitz	16	15	0	-
Meißen	14	13	0	-
Sächsische Schweiz-Osterzgebirge	13	13	0	-
Leipzig, Stadt	17	11	5	0
Leipzig	14	14	0	-
Nordsachsen	14	14	1	-
Kommunaler Sozialverband Sachsen	0	0	-	-
Sachsen	16	13	2	1

1) Beinhaltet die Beschäftigten des Landkreises (LRA) und der kreisangehörigen Gemeinden sowie deren Eigenbetriebe und Krankenhäuser und sofern vorhanden die Beschäftigten des/der Verwaltungsverbandes/-verbände.

2) Einschließlich Beschäftigte in Ausbildung.

3) Grundlage für die Berechnung bilden die Einwohner am 30. Juni 2017.

Bevölkerungsdaten sind Ergebnis der Bevölkerungsforschreibung auf Basis der Zensusdaten vom 9. Mai 2011.

25. Beschäftigte der öffentlichen Arbeitgeber am 30. Juni 2017 nach Ebenen und Umfang des Beschäftigungsverhältnisses

Ebene	Öffentliche Arbeitgeber					
	insgesamt	öffentlicher Dienst				Einrichtungen in privater Rechtsform ... ²⁾
		zusammen	Kernhaushalte	Sonderrechnungen	Einrichtungen in öff.-rechtl. Rechtsform ¹⁾	
Beschäftigte						
Insgesamt	271 114	199 629	142 434	21 415	35 780	71 485
Landesbereich	118 275	113 809	71 306	9 242	33 261	4 466
Kommunaler Bereich	140 398	74 452	59 760	12 173	2 519	65 946
Sozialversicherungsträger unter Aufsicht des Landes	12 441	11 368	11 368	-	-	1 073
Vollzeitbeschäftigte						
Zusammen	175 653	129 371	93 143	13 481	22 747	46 282
Landesbereich	83 858	80 421	52 905	6 741	20 775	3 437
Kommunaler Bereich	84 115	42 026	33 314	6 740	1 972	42 089
Sozialversicherungsträger unter Aufsicht des Landes	7 680	6 924	6 924	-	-	756
Teilzeitbeschäftigte						
Zusammen	95 461	70 258	49 291	7 934	13 033	25 203
Landesbereich	34 417	33 388	18 401	2 501	12 486	1 029
Kommunaler Bereich	56 283	32 426	26 446	5 433	547	23 857
Sozialversicherungsträger unter Aufsicht des Landes	4 761	4 444	4 444	-	-	317

1) Beinhalten rechtlich selbstständige öffentlich-rechtliche Einrichtungen unter Landesaufsicht und kommunaler Aufsicht einschließlich Zweckverbände.

2) mit überwiegend öffentlicher Beteiligung

26. Arbeitnehmer der Einrichtungen in privater Rechtsform mit überwiegend öffentlicher Beteiligung am 30. Juni 2017 nach Arbeitsorten und Umfang des Arbeitsvertragsverhältnisses

Arbeitsort ¹⁾	Insgesamt ²⁾	Vollzeitbeschäftigte	Teilzeitbeschäftigte
Chemnitz, Stadt	9 010	6 191	2 819
Erzgebirgskreis	5 615	2 771	2 844
Mittelsachsen	3 653	1 909	1 744
Vogtlandkreis	1 507	1 090	417
Zwickau	7 039	4 194	2 845
Dresden, Stadt	9 656	7 513	2 143
Bautzen	4 480	2 504	1 976
Görlitz	4 963	2 830	2 133
Meißen	5 983	3 838	2 145
Sächsische Schweiz-Osterzgebirge	1 671	1 427	244
Leipzig, Stadt	12 015	8 159	3 856
Leipzig	1 878	1 186	692
Nordsachsen	3 444	2 166	1 278
Sachsen	70 914	45 778	25 136
<i>Nachrichtlich:</i>			
Arbeitsort außerhalb Sachsens	571	504	67

1) Kreisfreie Städte und Kreisgebiete.

2) Einschließlich Arbeitnehmer in Ausbildung.

27. Arbeitnehmer der Einrichtungen in privater Rechtsform mit überwiegend öffentlicher Beteiligung am 30. Juni 2017 nach Aufgabenbereichen, Geschlecht und Dauer des Arbeitsvertragsverhältnisses

FKZ/ Pr-Nr.	Aufgabenbereich (Hauptfunktion / Produktbereich)	männlich = m weiblich = w insgesamt = i	Insgesamt	Dauer des Arbeitsvertragsverhältnisses		
				auf Dauer	mit Zeit- vertrag	in Aus- bildung
	Insgesamt	m	29 573	25 189	3 019	1 365
		w	41 912	35 273	4 786	1 853
		i	71 485	60 462	7 805	3 218
	Staatliche Aufgabenbereiche zusammen¹⁾	m	2 551	2 061	369	121
		w	2 988	2 472	516	-
		i	5 539	4 533	885	121
1	Bildungswesen, Wissenschaft, Forschung, kulturelle Ange- legenheiten	m	522	399	107	16
		w	662	517	145	-
		i	1 184	916	252	16
2	Soziale Sicherung, Familie und Jugend, Arbeitsmarktpolitik	m	98	90	8	-
		w	420	381	39	-
		i	518	471	47	-
3	Gesundheit, Umwelt, Sport und Erholung	m	41	30	8	3
		w	117	82	35	-
		i	158	112	43	3
4	Wohnungswesen, Städtebau, Raumordnung und kommunale Gemeinschaftsdienste	m	1	1	-	-
		w	2	2	-	-
		i	3	3	-	-
5	Ernährung, Landwirtschaft und Forsten	m	63	45	2	16
		w	74	67	7	-
		i	137	112	9	16
6	Energie- und Wasserwirtschaft, Gewerbe, Dienstleistungen	m	829	568	199	62
		w	1 407	1 132	275	-
		i	2 236	1 700	474	62
7	Verkehrs- und Nachrichten- wesen	m	997	928	45	24
		w	306	291	15	-
		i	1 303	1 219	60	24
	Kommunale Aufgabenbereiche zusammen	m	27 022	23 128	2 650	1 244
		w	38 924	32 801	4 270	1 853
		i	65 946	55 929	6 920	3 097
1	Zentrale Verwaltung	m	17	17	-	-
		w	6	6	-	-
		i	23	23	-	-
2	Schule und Kultur	m	1 244	1 044	137	63
		w	1 129	911	177	41
		i	2 373	1 955	314	104
3	Soziales und Jugend	m	1 326	1 033	198	95
		w	6 383	5 341	781	261
		i	7 709	6 374	979	356
4	Gesundheit und Sport	m	4 934	3 725	879	330
		w	18 362	15 189	1 995	1 178
		i	23 296	18 914	2 874	1 508
5	Gestaltung der Umwelt	m	19 501	17 309	1 436	756
		w	13 044	11 354	1 317	373
		i	32 545	28 663	2 753	1 129

1) Einschließlich Einrichtungen in privater Rechtsform mit überwiegender Beteiligung der Sozialversicherungsträger unter Aufsicht des Landes.

28. Arbeitnehmer der Einrichtungen in privater Rechtsform mit überwiegend öffentlicher Beteiligung am 30. Juni 2017 nach Besitzverhältnissen

Besitzverhältnis	Insgesamt ¹⁾	Vollzeit- beschäftigte	Teilzeit- beschäftigte
Insgesamt	71 485	46 282	25 203
Beteiligungen des Landes	4 466	3 437	1 029
Unmittelbare Beteiligung des Landes	1 991	1 622	369
100%-ige des Landes	1 990	1 621	369
mehrheitliche des Landes	1	1	-
Unmittelbare Beteiligung mehrerer Eigner mit unterschiedlichem Eignerstatus	116	103	13
100%-ige mit verschiedenen Eignern aus dem Kernhaushalt	116	103	13
Mittelbare Beteiligung des Landes	1 736	1 127	609
100%-ige mit einem Eigner (sonstige)	1 567	973	594
mehrheitliche mit einem Eigner (sonstige)	53	52	1
100%-ige mit mehreren Eignern	116	102	14
Gemischte Beteiligung des Landes	623	585	38
100%-ige gemischte Beteiligung	600	569	31
mehrheitliche gemischte Beteiligung	23	16	7
Kommunale Beteiligungen	65 946	42 089	23 857
Kommunale Beteiligungen - außer an Krankenhäusern	45 416	30 703	14 713
Unmittelbare Beteiligung der Gemeinden/Gemeindeverbände davon	12 528	7 556	4 972
Unmittelbare Beteiligung einer Kreisfreien Stadt	3 720	2 061	1 659
100%-ige einer Kreisfreien Stadt	3 598	1 939	1 659
mehrheitliche einer Kreisfreien Stadt	122	122	-
Unmittelbare Beteiligung eines Landkreises (LRA)	3 406	2 518	888
100%-ige eines Landkreises	3 099	2 277	822
mehrheitliche eines Landkreises	307	241	66
Unmittelbare Beteiligung einer/mehrerer verbandsfreien Gemeinde(n)	5 402	2 977	2 425
100%-ige einer verbandsfreien Gemeinde	4 578	2 471	2 107
mehrheitliche einer verbandsfreien Gemeinde	445	179	266
100%-ige mehrerer verbandsfreien Gemeinden	379	327	52
Unmittelbare Beteiligung eines Zweckverbandes	1 014	790	224
100%-ige eines Zweckverbandes	1 005	782	223
mehrheitliche eines Zweckverbandes	9	8	1
Unmittelbare Beteiligung mehrerer Eigner mit unterschiedlichem kommunalen Eignerstatus	800	665	135
100%-ige mit verschiedenen kommunalen Eignern	756	636	120
mehrheitliche mit verschiedenen kommunalen Eignern	44	29	15
Unmittelbare Beteiligung mehrerer Eigner mit unterschiedlichem Eignerstatus	326	303	23
100%-ige mit verschiedenen Eignern aus den Kernhaushalten und/oder Zweckverbänden	326	303	23
Mittelbare kommunale Beteiligung	23 412	15 765	7 647
100%-ige mit einem Eigner (sonstige)	18 265	11 832	6 433
mehrheitliche mit einem Eigner (sonstige)	1 002	691	311
100%-ige mit mehreren Eignern	2 924	2 215	709
mehrheitliche mit mehreren Eignern	1 221	1 027	194
Gemischte kommunale Beteiligung	7 336	5 624	1 712
100%-ige gemischte Beteiligung	6 621	5 036	1 585
mehrheitliche gemischte Beteiligung	715	588	127

1) Einschließlich Arbeitnehmer in Ausbildung.

Noch: 28. Arbeitnehmer der Einrichtungen in privater Rechtsform mit überwiegend öffentlicher Beteiligung am 30. Juni 2017 nach Besitzverhältnissen

Besitzverhältnis	Insgesamt ¹⁾	Vollzeit- beschäftigte	Teilzeit- beschäftigte
Kommunale Beteiligungen - an Krankenhäusern	20 530	11 386	9 144
Unmittelbare Beteiligung der Gemeinden/Gemeindeverbände an Krankenhäusern	14 473	8 494	5 979
davon			
Unmittelbare Beteiligung einer Kreisfreien Stadt	5 629	3 184	2 445
100%-ige einer Kreisfreien Stadt	5 629	3 184	2 445
Unmittelbare Beteiligung eines Landkreises (LRA)	6 800	4 160	2 640
100%-ige eines Landkreises	6 454	3 929	2 525
mehrheitliche eines Landkreises	346	231	115
Unmittelbare Beteiligung einer verbandsfreien Gemeinde	2 044	1 150	894
100%-ige einer verbandsfreien Gemeinde	1 313	735	578
mehrheitliche einer verbandsfreien Gemeinde	731	415	316
Unmittelbare Beteiligung mehrerer Eigner mit unterschied- lichem kommunalen Eignerstatus an Krankenhäusern	1 905	1 221	684
100%-ige mit verschiedenen kommunalen Eignern	1 905	1 221	684
Mittelbare kommunale Beteiligung an Krankenhäusern	2 132	969	1 163
100%-ige mit einem Eigner (sonstige)	2 132	969	1 163
Gemischte kommunale Beteiligung an Krankenhäusern	2 020	702	1 318
100%-ige gemischte Beteiligung	2 020	702	1 318
Beteiligungen der Sozialversicherungsträger unter Aufsicht des Landes	1 073	756	317
Unmittelbare Beteiligung einer Krankenversicherung	157	97	60
100%-ige einer Krankenversicherung	157	97	60
Gemischte Beteiligung der Sozialversicherungsträger	916	659	257
100%-ige gemischte Beteiligung	765	596	169
mehrheitliche gemischte Beteiligung	151	63	88

1) Einschließlich Arbeitnehmer in Ausbildung.

Herausgeber, Redaktion, Gestaltung, Satz

Statistisches Landesamt des Freistaates Sachsen
Macherstraße 63, 01917 Kamenz
Telefon (+49) 3578 33-1913
Telefax (+49) 3578 33-1921
E-Mail info@statistik.sachsen.de

Druck

Diese Veröffentlichung steht ausschließlich in elektronischer Form bereit.

Redaktionsschluss

Oktober 2018

Bezug

Download im Internet kostenfrei unter
www.statistik.sachsen.de

Erscheinungsfolge

jährlich

Copyright

Statistisches Landesamt des Freistaates Sachsen, Kamenz 2018
Vervielfältigung und Verbreitung, auch auszugsweise, mit Quellenangabe gestattet.

ISSN 2195-4038